DIRETOR
M. PAULO FILHO

Redação e Oficinas — Av. Gomes Freire, 81/83.

Correio da Manhã

Fundador — EDMUNDO BITTENCOURT

DIRETOR-GERENTE
MARIO ALVES

Administração — Av. Gomes Freire, 81/83.

REDATOR-CHEFE
COSTA REGO

RIO DE JANEIRO, SÁBADO, 10 DE ABRIL DE 1948

N. 16.889
ANO XLVII

Rebenta uma revolução na Colombia

O assassínio do chefe liberal Gaitan deflagrou o motim -- Formada uma junta governativa -- Assalto ao Capitólio e ao palácio presidencial

PROVÁVEL O FIM DA CONFERENCIA DE BOGOTÁ

WASHINGTON, 9 (U.P.) — Urgente — Irrompeu uma revolução na Colombia

Tropas abriram fogo contra populares que tentaram assaltar o palácio presidencial. Oito pessoas morreram até ás 16,30.

A emissora de Bogotá está nas mãos dos rebeldes.

ATENTADO A UM CHEFE LIBERAL

Bogotá, 9 (U.P.) - O chefe Liberal, da oposição Jorge Gaitan foi ferido com três tiros por um desconhecido, á porta de seu escritório, quando saia para almoçar. O atentado contra Gaitan ocorreu ás 13.15 á porta do "Edificio Agustin Nieto", onde tinha banca de advogado. Gaitan ficou extendido na calçada sôbre um charco de sangue. Várias testemunhas dizem que o agressor vestia roupa cinzenta, dirigindo-se a Gaitan, que saia sorridente. Todo o tráfego nas redondezas ficou suspenso.

Quando o reporter da U.P. se aproximou de Gaitan, êste sorriu, pois não havia perdido o conhecimento. Rodeavam-no amigos, entre os quais Plinio Mendoza, ex-embaixador em Caracas, que o recolheram, conduzindo-o de automóvel a um hospital.

O autor do atentado foi preso ao fugir, e arrancado pela multidão das mãos da policia.

IRROMPE O MOVIMENTO

BOGOTÁ, 9 (U.P.) — A massa popular que tirou o criminoso das mãos da policia, o matou a murros e pontapés. Depois arrastou o cadaver, inteiramente nú, até o Palácio do Govêrno. Os partidários de Gaitan choravam no lugar onde êle foi ferido e ensopavam lenços no sangue vertido.

Foram principalmente trabalhadores e estudantes que acorreram ao Capitólio. Uns 50 mais exaltados ali penetraram antes que os empregados tivessem tempo de fechar as portas, percorrendo salões aos brados de "Morra Laureano Gomez", "Viva a Guerra Civil", "Viva o Partido Liberal".

LINCHADO O ASSASSINO

BOGOTÁ, 9 (A.P.) — O lider liberal Jorge Gaitan morreu na sala de operações, uma hora depois de ser ferido. A noticia se espalhou ràpidamente.

Antes de poder ser identificado, o assassino de Gaitan foi linchado e esquartejado.

SEM CONTRÔLE DO GOVÊRNO

Bogotá, 9 (J. Lagrange, da F. P., em combinação com oito correspondentes americanos — Via diplomática) — A revolução desencadeada pelo assassinio de Jorge Gaitan, interrompeu a Conferência.

Uma multidão selvagem, armada de fusis e facas, invadiu como tropa de vandalos o Capitólio Nacional, sede da Conferência, o Ministério das Comunicações e outros edificios, depois que o cadaver do assassino foi arrastado em procissão ante o palácio presidencial.

As tropas abriram fogo contra a multidão.

As desordens aumentaram em toda a cidade, com as irradiações dos revolucionários, nos postos que tinham capturado. Os oradores pediam revolução geral.

Uma bomba pequena explodiu diante da embaixada dos Estados Unidos, e outra diante do edificio onde se alojam delegações. Houve apenas vidros partidos. A multidão pilhou as casas de bebidas e o comércio de armas. Vários bondes foram virados e incendiados. O govêrno de Ospina Perez não tem mais contrôle sôbre a situação.

ABRIRAM FOGO

Nova York, 9 (R.) — Correspondentes britanicos e americanos em Bogotá, num despacho conjunto, anunciam que as tropas abriram fogo contra a multidão que tentava tomar o Palácio Presidencial.

Pequenas bombas explodiram do lado de fora do edificio da embaixada dos Estados Unidos e edificios ocupados pela delegação americana; só as janelas foram quebradas. O despacho diz que a revolução irrompeu em consequência do assassinio de um lider liberal.

DESTRUIDO

Caracas, 9 (U.P.) — A rádio de Bogotá informa que o diário "El Siglo", conservador, foi destruido por bombas.

INCERTO O TRIUNFO

Washington, 9 (F.P.) — Corre que dois dos três rádios capturados pelos revolucionários estão novamente nas mãos do govêrno. O triunfo da revolução, que parecia certo, era duvidoso ás 20,30.

Sôbre as possibilidades de continuar a Conferência, as autoridades de Washington recusam fazer hipóteses. A sala de reuniões foi pilhada pelos revolucionários, e os delegados não têm lugar para se reunir.

GIGANTESCO MOTIM

Nova York, 9 (U.P.) — O presidente colombiano Ospina Perez ainda estava no poder esta noite, anunciou o vice-presidente Eduardo Santos, depois de uma comunicação telefônica com Bogotá. Santos desmentiu a informação da emissora de Barranquilla de que pretendia chegar a Bogotá no sábado para assumir o govêrno. Igualmente desmentiu que o sr. Dario Echandia fôsse nomeado presidente provisório, pois falou com Echandia, e êste lhe disse que não havia formado govêrno algum.

Ospina estava em conferência com Echandia, com o jornalista Luis Cano e outros dirigentes liberais, procurando encontrar solução para o estado caótico criado pelo assassinio de Gaitan.

E' a Santos que cabe substituir Ospina no caso de morte, impedimento ou deposição.

Afirmou que a situação na capital colombiana pode ser descrita como "gigantesco motim", não propriamente uma revolução.

DIRETOR DA POLÍCIA

Nova York, 8 (A.P.) — A emissora de Bogotá anunciou que "o presidente da República, dr. Echandia, nomeou diretor geral da Policia o general Martinez Lelinde".

CONVOCANDO TROPAS

Washington, 9 (A.P.) — Noticias por via diplomática dão a entender que o govêrno colombiano está convocando tropas do interior para esta capital, a fim de dominar as desordens.

GREVE GERAL

Washington, 9 (U.P.) — A Confederação dos Trabalhadores da Colômbia ordenou pelo rádio uma greve geral imediata. Essa ordem tem o apôio do Conselheiro Jurídico da Confederação, o bolchevista Carlos Pareja, que apelou a todos os trabalhadores liberais para que se armem e adiram à rebelião. Diego Cueller, Conselheiro da Federação dos Trabalhadores Petrolíferos, também bolchevista, anunciou que a revolução popular triunfava.

As informações acrescentam que está em chamas o edifício do Ministério das Comunicações.

MORTO A PUNHALADAS

Bogotá, 10 (U.P.) — O ministro da Justiça, José Antonio Montalvo, foi morto a punhaladas em sua residência de campo.

O NOVO GOVÊRNO

Nova York, 9 (R). — Uma irradiação da Colômbia anuncia: "Ás 16,45 o dr. Echandia se dirigiu ao palácio presidencial para assumir a presidência. O exército tomou a direção do movimento. Echandia já foi reconhecido pelas fôrças armadas, e nomeará esta tarde novo gabinete. Os revolucionários estão de posse das comunicações.

Nova irradição, mais tarde, declarou que Gaitan tinha sido "vilmente assassinado", falecendo ás 13,15.

O vice-presidente da Colombia, Eduardo Santos, do Partido Liberal, se encontra em Nova York. Declara não ter informações sôbre o movimento, e pretende regressar á Colombia a 22.

Gaitan foi candidato do Partido Liberal em 1946, e novamente escolhido como candidato nas eleições de 1950.

ASILADO

Caracas, 9 — (U.P.) — A emissora de Nova Granada informa que o chanceler Laureano Gomez está asilado na embaixada dos Estados Unidos em Bogotá. Outros telegramas haviam anunciado a sua morte.

NA MÃO NOVAMENTE DOS CONSERVADORES

Bogotá, 9 — (A.P.) — Os Conservadores conseguiram recuperar a Rádio-Nacional.

CULPADOS OS COMUNISTAS

Bogotá, 9 — (U.P.) — O presidente Ospina Perez, em comunicado lido ao microfone da rádio de Bogotá, culpou os comunistas pelos sangrentos acontecimentos de hoje nesta capital.

Foi estabelecida rigorosa censura nas comunicações com o exterior e do exterior para a Colombia.

LIQUIDADA A CONFERÊNCIA

Bogotá, 9 — (U.P.) — Os delegados à IX Conferência Pan-Americana opinaram que a reunião está liquidada por fôrça dos acontecimentos de hoje.

NOTÍCIAS DA DELEGAÇÃO ARGENTINA

Buenos Aires, 9 (U.P.) — O chanceler Bramuglia telefonou de Bogotá revelando que todos os membros da delegação argentina vão bem e apenas esperam a chegada dos aviões para regressarem.

ESTÃO GARANTIDAS

Nova York, 10 (U.P.) — Uma emissora de rádio amador de Bogotá, que está transmitindo para o exterior, anunciou que tôdas as Delegações estrangeiras à Nona Conferência Americana "estão garantidas, contando com o apôio e as simpatias do povo colombiano".

Sôbre a situação na capital, a emissora disse apenas que: "é difícil, porém, não desesperadora."

ASSALTO AO CAPITÓLIO

Bogotá, 9 — (M. Legaizamón, da A. P.) — Indignada com o atentado contra a vida do chefe liberal Jorge Gaitán, uma multidão tomou conta da cidade, aparentemente a ação do govêrno.

A notícia do atentado correu como um rastilho, meia hora depois, milhares de pessoas marchavam sobre o Capitólio — séde da Conferência concentrando a indignação sôbre Laureano Gómez, leader conservador, presidente da Conferência e chanceler da Colombia.
Partido Liberal.

Grupos penetraram no edifício, quebrando vidraças, arrombando portas, ateando fogo a vários salões. As escrevaninhas foram derrubadas, as cadeiras quebradas. A sala dos jornalistas começou a ser atacada de fora, com nutrida saraivada de pedras.

Quando chegaram tropas, um automovel ardia na praça e milhares de pessoas armadas, tomadas do furor, exigiam a queda do govêrno dando vivas ao

IMPOSSIVEL PROSSEGUIR

Um conselheiro da embaixada colombiana em Washington declarou não ser possível a Conferência continuar suas sessões até a situação política da Colombia se esclarecer. Disse que teve uma conversa telefonica com um particular em Bogotá, ás 22h, e que o ataque da multidão teria sido contra o Ministério do Exterior, não contra o Palacio onde funciona a Conferencia.

O radio de Nova York anunciou que o povo atacou o Palacio Nacional, e que a policia não quiz agir contra a multidão, sendo chamadas as tropas; tambem se mostraram hesitantes, sendo recebidas nos gritos de "Viva o Exército" e "Viva o Povo".

A sala da imprensa estrangeira foi invadida, e alguns jornalistas tiveram dificuldade em escapar.

Os delegados de todos os países da America tiveram de interromper a Conferencia.

CONTRA OS JORNALISTAS

Bogotá, 9 — (F. P.) — Após terem invadido a sala de imprensa da Conferencia os revolucionários expulsaram sob a ameaça de violencia, os correspondentes colombianos e estrangeiros que se encontravam no local.

RETIRAM-SE AS DELEGAÇÕES

Buenos Aires, 9 — (U. P.) — Foi oficialmente anunciado que a Argentina vai retirar sua delegação á Conferência. Levantaram vôo para Bogotá três aviões "Douglas", a fim de conduzir a delegação.

O Uruguai tomou identica decisão.

Marshall não se pronunciou sobre sua retirada para Washington.

SÃOS E SALVOS

Washington, 9 — (A. P.) — O Secretario de Estado Marshall, falando de Bogotá pelo telefone internacional, informou ao Sub-Secretario de Estado Lovett, as ultimas horas da noite, que nem ele nem qualquer membro da embaixada dos Estados Unidos ou da respectiva delegação sofreram qualquer mal ou vexame, nem precisavam de coisa alguma.

OS TRABALHOS DA CONFERÊNCIA

Antes da resolução que teatralmente interrompeu a Conferência, determinando porventura o seu termo brusco, os trabalhos prosseguiram em seu ritmo normal, como se verifica pelo noticiário que damos a seguir.

Quando o secretário da Conferência deu, no fim do plenário a mensagem pela qual Truman pediu ao Congresso um crédito de 500 milhões de dolares para auxiliar a América Latina, a assistência ouviu no mais completo silencio. Não houve um aplauso. A impressão produzida pelo discurso de Marshall na primeira sessão, limitando estritamente o auxilio dos EE. UU. ainda não se dissipou inteiramente.

Os problemas economicos e financeiros retomam o primeiro lugar na Conferência. Os EE.UU. e a Argentina, sob formas diferentes, parecem pretender assegurar o financiamento e reconstrução econômica da America Latina, reforçando as vastas possibilidades que o Banco de Reconstrução Internacional parece poder oferecer, e os esforços para estimular a afluencia de capitais particulares.

Mas, acima desses problemas financeiro há questões politicas no plano geral do mundo, que têm importancia capital nas negociações.

Os Estados Unidos, principais responsaveis pelo futuro economico da America Latina, afirmam ser tarefa primordial a reconstrução da Europa, em que, com o plano Marshall, fazem um esforço consideravel. Os esforços norte-americanos ante os representantes da America Latina visam fazer compreender a gravidade da situação européia e a necessidade de sua cooperação no reerguimento europeu.

Os meios latino-americanos vêem o problema sob angulo diverso: e a proposta argentina de financiar o Banco Interamericano parece corresponder ao desejo de ver realizada a independencia econômica da America Latina. Há, entretanto certos sinais de compreensão, em relação á tese norte-americana, na questão das colonias, e dir-se-ia que em resposta á formula conciliatória do Brasil, a delegação da Argentina retomou com energia, a tese anticolonialista.

Sob forma de emenda ao projeto da Guatemala, diz em varios "considerandos", que os govêrnos americanos profundamente condenam o regime colonial europeu na America; que o processo historico da emancipação da America não estará concluido enquanto aquele subsistir no Continente; que ele mantem povos deste Continente submetidos a um dominio contrario á dignidade humana, em regime proibitivo do progresso; que constitui perigo para a paz e segurança do Continente; que é, incompativel com os ideais da America e contrario aos principios proclamados nas Conferencias Americanas; quebra a união continental e altera o desenvolvimento da politica continental; que o Pacto Inter Americano só pode ter amplitude e vigência si as terras recuperarem sua unificação geografica. E sobre estas afirmativas, quer que a Conferência declare:

1) é justa a aspiração dos povos e govêrnos da America no sentido de pôr termo ao colonialismo ou ocupação de fato na América;

2) os direitos e responsabilidades dessa ocupação, e os titulos juridicos das Republicas Americanas, dão a estas direitos, responsabilidades e titulos superiores aos das nações estrangeiras".

Em resposta, segundo a A. P., o Brasil e o México anunciaram imediatamente que estão estudando o problema e pretendem apresentar formulas novas para a solução. O Sr. Camilo de Oliveira, delegado do Brasil, declinou discutir a questão, ou dar detalhes sôbre a formula, pois está ultimando seus detalhes em consulta com o Rio. Os dois delegados pediram o adiamento da discussão até segunda-feira, com apoio da Colombia, Cuba e Republica Dominicana.

Um bom sintoma é o fato de, na sub-Comissão "A" da 3.ª Comissão todos os oradores se terem pronunciado a favor da arbitragem obrigatoria, como solução para controversias inter-americanas.

A idéia de uma resolução antibolchevista com apoio de todas as nações encontra oposição, que retarda os trabalhos. O Chile pretende propor sua resolução, mesmo que não haja unanimidade, se falharem os esforços para aprovação unanime.

OPOSIÇÃO DE CUBA

Bogotá, 9 — (A.P.) — Guilherme Belt, Chefe da delegação de Cuba, em entrevista coletiva, disse que o seu país é contrário á sugestão da Argentina, Mexico e Peru para se crear um Banco Inter-Americano.

Também acentuou que Cuba "apoiará qualquer declaração enfatica que condene o bolchevismo e que uso exatamente a palavra Russia".

RESTITUIÇÃO DE TRIESTE Á ITÁLIA

Nota-convite da Inglaterra á Rússia

LONDRES, (F.P.) — O govêrno da Grã-Bretanha propôs no da Russia a convocação de uma conferência para examinar a questão da restituição de Trieste á Italia. A proposta britanica foi feita hoje em uma nota entregue ao sr. Zarubin, embaixador da Russia nesta capital.

A conferência, sugerida pelo govêrno britanico, deverá ser quadrupla, isto é, compreendendo Grã-Bretanha, Estados Unidos, União Soviética e França e a sede própria da reunião é Paris. A Conferência se realizaria em principios de maio.

Nota similar foi entregue ao Duque Gallaratti Scotti, embaixador da Italia nesta capital. O convite britanico é sequência do convite franco-anglo-norte-americano de 20 de março, enviado a Moscou e Roma. A URSS até hoje limitou-se a acusar a recepção da nota triplice. Quanto ao govêrno italiano fez saber que estava pronto a enviar um representante á reunião triplice encarada na nota de março.

DESERCÕES NAS HOSTES COMUNISTAS ITALIANAS

TOMAM-SE AS DERRADEIRAS MEDIDAS PARA O PLEITO DE 18 DE ABRIL

Roma, 9 — (De Edward Murray, da U. P.) — O Comité formado por todos os partidos politicos italianos com o proposito de prevenir qualquer violência na campanha pré-eleitoral, solicitou ao eleitorado que mantenha a paz no dia do pleito, ao passo que o govêrno tomou novas medidas para que as eleições de 18 de Abril se desenvolvam em completa ordem. Ao assinalar o fato de que a campanha pré-eleitoral entrou em seus ultimos dias, O Comité citado aprovou solenemente o ultimo apelo a todos os partidos para evitar desordens e exortá-los a que peça a "colaboração de seus filiados. "Solicitou também aos partidos que discutam o menos possível sobre a contagem de votos e que "aceitem serenamente os resultados."

Por outro lado, receberam-se novas noticias de deserções nos partidos comunista e socialista da extrema esquerda e consequentes adesões ás fileiras do San Giovanni Jato, próximo de Palermo, os democratas-cristãos inscreveram como novos filiados de seu partido quatrocentos ex-comunistas. Em uma cidade próxima de Roma, o secretário comunista da Camara de Trabalho renunciou ao posto e retirou-se do partido. Em meia duzia de localidades da Italia meridional ocorreram deserções similares. Em Tarento o comunista Francesco Lazzato, diretor da Liga dos Camponeses, retirou-se do partido "porque serve ao imperialismo russo."

O govêrno determinou o fechamento das escolas desde o dia 12 até 22 de Abril, para poder usá-las como lugares para depositar votos. O numero de secções que serão empregadas para esse fim atinge a 45 mil.

O Ministério do Interior emitiu um decreto pelo qual ordena-se que todos os "meetings" politicos terminem a 16 do corrente, para que a seguir se possa organizar o ato eleitoral numa atmosfera tranquila. O primeiro ministro De Gasperi, que está realizando uma campanha desde meiados de fevereiro, partiu para Pescara, Pisa, Liguria e Florença, de onde irá mais tarde á Sicilia e finalmente a Napoles, para terminar sua excursão de propaganda politica a ofaleo

O lider comunista Palmiro Togliatti deverá pronunciar seu mais importante discurso em Milão domingo próximo, depois do que visitará as mesmas cidades que de Gasperi. O Ministério do Interior anunciou que continua a busca de armas clandestinas na zona de Roma, onde foram detidas seis pessoas, sendo determinada a prisão de outras dez. Isso se prende ao fato de haver sido descoberto um deposito de armas e munições, onde foram apreendidos 34 granadas de mão, 10.000 balas de armas automaticas e mais de 30 kilos de nitroglicerina, além de algum armamento portatil.

Anunciou-se também que o ministro das Relações Exteriores, Carlos Sforza, estará em Paris a 16 do corrente, para estar presente á conferência dos paises beneficiados do Plano Marshall.

Sua presença na capital francesa assegurará que a atenção da imprensa italiana esteja concentrada no que fará do Plano Marshall uma espécie de tema da campanha pré-eleitoral de ultimo momento para os partidos não comunistas.

O vice-primeiro ministro, Randolfo Pacciardi, encarregado da manifestação da ordem publica, durante as eleições, dará a conhecer talvez ainda hoje novas disposições, como sejam proibição da venda de bebidas alcóolicas durante as eleições, manifestações publicas etc.

Spaack fala sôbre a situação européia

Estão no Velho Mundo as fronteiras dos Estados Unidos

Washington, 9 (R) — O primeiro ministro belga, Paul Spaak, declarou á noite passada que a fronteira dos Estados Unidos, agora, estava na Europa. Passando em revista sua conversa com Truman e outros lideres norte-americanos, em conferencia á imprensa, o "premier" belga disse que o pacto de Bruxelas, formando a aliança militar da Europa Ocidental, no mês passado, não seria totalmente eficiente sem o apoio militar dos Estados Unidos. A uma pergunta sôbre a declaração de apoio á aliança da Europa Ocidental, feita pelo presidente Truman, no Congresso, a 17 de março ultimo, Spaak respondeu: "Interpretei o discurso presidencial como garantia ás nações que estavam dispostas a defender-se e a suas instituições. Se minha interpretação é correta, desejamos e esperamos que o apoio norte-americano seja tão completo quanto possivel".

"Quanto mais precisa e mais completa for a disposição norte-americana de apoiar a Europa, tanto mais felizes nos sentiremos. A situação não pode ser resumida baseando-se somente num empreendimento, mas também fundamentada em fatos. Se a Europa fôsse arrastada, agora, a uma guerra, isto seria uma preocupação direta e vital aos Estados Unidos. Em 1914 e 1939 a Alemanha fez a guerra contra a Europa. Se arrebentasse nova guerra, seria, desta vez, dirigida através da Europa e contra os proprios Estados Unidos".

DEWEY PRECONIZA A ORGANIZAÇÃO DOS ESTADOS UNIDOS DA EUROPA

Lincoln, Nebrasca, 9 (R.) — Thomas Dewey, governador de Nova York, que agora pleiteia designação como candidato republicano ás eleições presidenciais de novembro vindouro, apelou á noite passada para a formação de uma organização de Estados Unidos da Europa, como poderosa terceira potência devotada á causa da paz.

Discursando em campanha de oscilação de apôio a sua candidatura nas eleições primárias estatais, na semana próxima, declarou: "Há agora apenas duas grandes potências no mundo: os Estados Unidos e a Russia Comunista. Defrontamo-nos uns e outros tendo de permeio uma Europa devastada e dividida. O que falta é uma terceira potência pacifica que seja tão forte que nenhum déspota de qualquer nação totalitária venha a pensar ser tão frágil a causa da paz que se atreva a fazer guerra. A unidade européia devia constituir um objetivo máximo na politica externa norte-americana".

Dias sombrios para os alemães

Dusseldorf, 9 (F. P.) — "Imagino os dias sombrios que a Alemanha atravessa, e admiro a coragem dos alemães para sair do cáos que se sucedeu á guerra", declarou o general Bishop, governador militar britanico da Renania-Westfalia, em sua primeira entrevista á imprensa.

Exprimiu a esperança de que o nivel de produção industrial, (50% de antes da guerra) aumente consideravelmente com o Plano Marshall.

Salientou que o govêrno da Alemanha ocidental não será certamente estabelecido em futuro próximo.

Referindo-se á transferência de fábricas para as nações aliadas, acrescentou ser necessário que a Alemanha pague as reparações das destruições causadas pela guerra. "Sem isso não poderão ser aceitos no concerto das nações civilizadas."

CANCELADA A REUNIÃO

Berlim, 9 (R.) — O Conselho de Contrôle Aliado deveria ser convocado pelas autoridades americanas para amanhã; não mais se reunirá. Tem estado inativo desde 20 de março quando se deu a retirada dos representantes russos.

INQUÉRITO

Berlim, 9 (F. P.) — O general Robertson aceitou a constituição de uma comissão britanico-russa para proceder a inquérito sôbre as causas da catástrofe aérea.

GOVÊRNO NA ALEMANHA

Londres, 9 (E. Roberts, da U. P.) — Esfera americana autorizada predis que, em consequência das conversações entre as democracias, a iniciar aqui dentro de dez dias, criar-se-á um govêrno para a Alemanha ocidental "com muitos aspectos de soberania". Em Berlim, o comandante americano, general Clay, admitiu tacitamente o fracasso do govêrno das 4 potências na Alemanha, ao anunciar que o Conselho de Contrôle Aliado não realizará amanhã sua reunião. Isso vai aumentar o atrito entre a Russia e as democracias.

As conversações sôbre a Alemanha serão o reinicio da conferência sôbre problemas alemães, entre os representantes dos Estados Unidos, Grã-Bretanha, França e "Benelux". A conferência durará duas a três semanas.

EMPOSSADO O SR. HOFFMAN

WASHINGTON, 9 (U. P.) — Paul G. Hoffman prestou juramento como administrador da cooperação econômica, depois do que foi saudado pelo sr. Truman, que lhe apertou a mão dizendo: "Tenho completa confiança em vós".

"INIMIGO DA COLABORAÇÃO E DA ESTABILIDADE INTERNACIONAIS"

Londres, 9 (U. P.) — O ministro de Estado, Hector McNeil, numa das declarações mais violentas feitas até agora por um membro do govêrno britanico contra a Russia, disse que a propaganda e as táticas de penetração soviéticas converteram êsse país num "inimigo da colaboração e da estabilidade internacionais".

Durante uma reunião em Kelty Five, Escócia, McNeil admitiu que o atual Gabinete Britanico e o ex-primeiro ministro, Winston Churchill, "fizeram muitas concessões em Yalta e Potsdam para satisfazer aos nossos aliados soviéticos". Explicou que "naquêle momento lhes pareceu que não era irrazoável que as aparentes injustiças feitas á Russia em Versalhes fôssem reparadas e que a preocupação soviética, quanto á segurança de suas fronteiras ocidentais, fôra acalmada e o seu desejo de ter os governos amigos no seu redor fôra compreendido. Todos êstes objetivos soviéticos foram alcançados, mas, no entanto, pela sua propaganda publica e mediante a penetração politica, a Russia é inimiga da colaboração e da estabilidade internacionais".

O AUXILIO MILITAR ANGLO-AMERICANO Á RUSSIA DURANTE A GUERRA

Washington, 9 (F.P.) — O Departamento de Estado publicou o texto dos protocolos assinados entre os Estados Unidos, Inglaterra e Russia, durante a guerra, para o fornecimento, ao Exército Soviético, de armas e material de guerra, cujo financiamento foi assegurado, em parte, pelos termos da lei de "emprestimo e arrendamento".

A revelação dos totais não é o objetivo único desses documentos; deve servir também de resposta ás recentes acusações do conselheiro da comissão de "estoques" excedentes da Camara, sr. George Quinn, de que os Estados Unidos, na execução dos protocolos "secretos" assinados por Roosevelt, continuavam a entregar armas á URSS depois do fim das hostilidades.

O Departamento de Estado lembra que a politica americana, consistindo em ajudar a Russia "a se defender contra a agressão nazista", foi posta em vigor no dia seguinte ao ataque alemão. No dia 23 de junho de 1941 o Departamento de Estado anunciou que os EE. UU. dariam auxilio a todos os adversários do hitlerismo, e essa politica foi confirmada quando do encontro Churchill-Roosevelt no Atlantico, em agosto de 1941.

Foram firmados quatro protocolos. No documento assinado em outubro de 1941, em Moscou, os EE. UU. e a Inglaterra comprometeram-se a fornecer mensalmente 400 aviões, dos quais 100 bombardeiros e 300 caças, 500 carros de assalto, a metade ligeiros, 200 auto-metralhadoras, 1.520 canhões anti-aéreos, 1.256 canhões contra-tanques, 5.000 carros ligeiros de reconhecimento. Seria estudada a possibilidade de fornecer 6.000 aparelhos de campanha, grandes quantidades de cabos, diversos explosivos, maquinas, ferramentas, etc.

A' data da assinatura do protocolo, EE. UU. e Inglaterra se comprometeram a entregar á Russia, entre outras coisas, 1.500 toneladas de estanho, 7.000 tons. de chumbo, 300 tons. de molibdeno, 10 tons. de cobalto, 3.000 tons. de cobre eletrolitico, por mês. A Russia tinha pedido 300 bombardeiros, 100 caças, 1.100 tanques e 300 canhões DCA por mês. Esses pedidos, bem como os de artilharia naval, motores Diesel, medicamentos — entre os quais 1.000 quilos de cocaina e 8.000 quilos de outros anestésicos — puderam ser satisfeitos parcialmente.

O segundo protocolo foi assinado em Washington, para cobrir o periodo de 1 de julho de 1942 a 30 de junho de 1943. Os EE. UU. comprometeram-se a fornecer á Russia 1.110 tons. de material de guerra, no valor de 2 biliões de dolares; 1.800 tons. de material industrial, no valor de 1.400 milhões de dolares; 4.300 tons. de produtos alimenticios, no valor de 600 milhões de dolares.

Entre esses fornecimentos figuravam, principalmente, 100 aviões de caça, 100 bombardeiros ligeiros e 12 bombardeiros médios por mês; 7.500 tanques, 3.300 canhões anti-aéreos, 1.900 canhões anti-tanques, 240.000 fusis-metralhadoras, 6.000 carros de reconhecimento, 128.000 caminhões, 60.000 tons. de explosivos, grandes quantidades de metais não ferrosos, 12.000 tons. de placas de blindagem, 210 000 tons. de trilhos, 2.400 tons. de farinha, bem como grandes quantidades de medicamentos e motores Diesel.

De seu lado, a Inglaterra comprometeu-se a entregar á Russia, 200 aviões de caça, por mês, certa quantidade de artilharia naval, e matérias primas, entre as quais 2.000 tons. de lã da Nova Zelandia, mensalmente.

O terceiro protocolo, cobrindo o periodo de 1 de julho de 1943 a 30 de junho de 1944, foi assinado em Londres a 19 de outubro de 1943. Os EE. UU. comprometiam-se a fornecer á URSS, principalmente, ... 12.844 aviões de caça e bombardeio, 3.000 tanques, 132.000 caminhões, 24.000 "jeeps", 72.000 tons. de polvora, mais de 14.000 estações emissoras de rádio, 100.000 telefones de campanha, 300.000 quilometros de cabos, medicamentos no valor de 12 milhões de dolares, 12 milhões de tons. de farinha, cereais, arroz, etc.; 436.000 tons. de açucar, 470.000 tons. de carnes em conserva.

Pelo mesmo protocolo a Inglaterra comprometia-se a fornecer á Russia, entre outras coisas, 2.400 aviões e 1.000 tanques, 10.000 tons. de gasolina de aviação, por mês; 6.000 tons. de estanho, 24.000 tons. de lã, bem como grande quantidade de material industrial. O Canadá obrigava-se a fornecer 1.600 tons. de polvora por mês, um total de 12 milhões de máquinas e ferramentas, 300.000 tons. de trigo e farinha, 40.000 tons. de trilhos e outros produtos.

Pelo quarto protocolo, assinado em 17 de abril de 1945, em Ottawa, e cobrindo o periodo de 1 de julho de 1944 a 30 de junho de 1945, os Estados Unidos comprometiam-se a fornecer principalmente ... 3.020 aviões de bombardeio e caça, 118.000 caminhões, 12.200 estações emissoras de rádio, 1.500 locomotivas, máquinas e material industrial no valor aproximado de ... 1.132 milhões de dolares, material fotográfico no valor de cerca de 6 milhões de dolares, e grande quantidade de metais, petroleo, medicamento, material militar diverso, papel e outros produtos.

Pelo mesmo protocolo a Inglaterra se comprometia a fornecer á URSS, 1.030 aviões "Spitfire", 300 tons. de essencia para aviões, grandes quantidades de materias primas, inclusive 24.000 tons de borracha do Ceilão, e produtos farmaceuticos. No que concerne ao Canadá, esse país devia fornecer material militar e naval, metais, inclusive 21 tons de aluminio, material ferroviário, inclusive ... 42.000 tons. de trilhos, 1.000 vagões, grandes quantidades de material industrial e produtos alimenticios, inclusive um minimo de cerca de 200.000 tons. de trigo.

RENUNCIOU AO POSTO

Chicago, 9 (U. P.) — O vice-consul da Costa Rica em Chicago, Dwight Hightower, deu a publico um telegrama em que renuncia ao posto, por temer que o seu país "se torne a "Tchecoslováquia" do hemisfério ocidental.

Colônias

A primeira condição para se forçar o respeito a determinado principio, é sentir e praticar êsse respeito onde quer que o encontremos. Em Bogotá, e no sentir americano, revela-se que o princípio da soberania é particularmente caro a todos os indivíduos e nações; logo, o respeito da soberania alheia deveria ser praticado escrupulosamente. As nações que, para darem largas à eloqüência de seus delegados ou ao sentido demagógico de seus governos, levam à Conferência o problema das colônias européias da América — podem incorrer precisamente no risco de não respeitar soberania perfeita, quando o respeito da soberania lhes aparece, em outros ângulos, como coisa sagrada.

Não evoluiu apenas, no mundo, o velho imperialismo colonialista, ou colonial. O próprio conceito de "colônia" se alterou também. O Barão de Rio Branco, sem dúvida no século o maior estadista sul-americano, apontava o próprio Brasil como caso singular de um império no qual "entre a metrópole e as colônias não há solução de continuidade"...

E não exprimia assim apenas, com o brilho de um paradoxo, certas disparidades frizantes de que podemos ser exemplo; vislumbrava aspectos que são hoje notórios. A Rússia, que ocupa um sexto das terras do globo, mais não é que um vasto império colonial amontoado junto. Nos próprios Estados Unidos, a posição dos peles-vermelhas é a de uma colônia dentro da metrópole; e o mesmo acontece ali com os negros, mais subalternizados em muitos aspectos do que os seus irmãos de cor em "colônias" inglesas, portuguesas, ou francesas.

A parte do antigo regime colonial que deve desaparecer em todo o mundo e não apenas na América, é a parte cruel, desumana, violenta, injusta, com que êsse regime se caracterizou em suas fases primeiras. Na mesma Conferência, Guilherme Belt expõe a tese interessantíssima da "agressão econômica", mostrando que a prepotência econômica pode representar um agravo à própria soberania. Quer dizer, muitas nações independentes e soberanas serão afinal encobertas "colônias", se por demais cederem à exploração prepotente de outras. Tese discutível, sem dúvida, ela aborda entretanto aspectos a que não há negar o mais alto interêsse; nem há negar que em boa parte a crueldade, a desumanidade, a injustiça prepotente que ontem caracterizava os regimes coloniais (hoje evoluídos em tôda a parte) se transferiram precisamente para aspectos econômicos, no embate entre produtores rivais ou no exercício de fruições dominantes.

E' o nome de "colônia" que sôa mal em nossos ouvidos; mas não pode uma Conferência como a de Bogotá acender-se em cóleras ou envenenar problemas à luz primitiva das questões de palavras.

Nos casos em que possa ser discutida uma soberania, justo é que se discuta e se esclareça. Mas não é a Conferência de Bogotá um tribunal para tais julgamentos. Quando ouvimos a Argentina afirmar que as Falklands lhe pertencem, não podemos deixar de crer na sinceridade com que o afirma; entretanto ouvimos a Inglaterra afirmar que as Falklands são suas — e não podemos deixar de crer que obedece a uma sinceridade de tímbre e valor igual. A conclusão a tirar é que uma das duas se engana, e que ambas terão de exibir seus títulos a um tribunal por ambas aceite como competente para aquilatá-los e decidir. E o mesmo se dirá dos casos que, como as Falklands, envolvam litígio. Quanto aos que nem sequer o envolvem, sobe de ponto o absurdo quando são abordados em Bogotá. E' perder tempo. E' deslocar a função para que se reunem duas dezenas de nações conscientes. E' consumir palavras vãs ou mesmo nocivas, porque semeiam na terra fértil do americanismo a má semente de espinhos, o mato hostil de azedumes inevitáveis.

Foi pois da mais alta oportunidade a formula conciliatória proposta pelo Brasil, e que mereceu já o apoio dos Estados Unidos. Tudo quanto se tentasse fora dela seria um êrro tão evidente, que por certo se resignarão a discursar com menos eloqüência mas melhor razão os canoros delegados a quem a conciliação contrariar.

PARA MELHORAR O COMERCIO DA TCHECOSLOVAQUIA COM A INGLATERRA

Londres, 9 (F. P.) — O sr. Even Loebl, ministro adjunto do Comercio Exterior da Tchecoslováquia, chegou esta manhã a Londres, vindo de Praga. A respeito, o embaixador da Tchecoslováquia declarou que a viagem de Loebl é puramente privada e sua intenção é fazer várias conferências sôbre a situação na Tchecoslováquia, durante sua estadia em Londres. Não está excluida, entretanto, a possibilidade de que Loebl aproveite sua viagem a Londres para entrar em contacto com os diversos representantes do comércio britânico.

Interrogado sôbre esse assunto, ao descer do avião que o trouxe de Praga, o referido ministro respondeu: "Desejaria ver concluido um tratado comercial entre a Grã-Bretanha e minha pátria".

NA TRIBUNA DA IMPRENSA

Os retângulos e o perigo dos canudos

Podem ficar tranquilos. O mundo não acabará daqui a cem mil anos e sim daqui a cento e cinquenta mil anos, disse um conferencista. O sr. Hermes Lima, então, ficou aflito, com medo do petróleo acabar antes de começar.

O problema das reservas e da exportação foi também examinado no discurso com que o sr. Hermes Lima abriu, na Camara, os debates sôbre a lei do petróleo.

Êle reconhece, não pela leitura do projeto, mas pela do relatório, que "a solução proposta pelo relatório consiste, essencialmente, em considerar inalienavel e imprescritivel as jazidas de petróleo", etc..

Realmente, este é o artigo 1º do projeto. Há mais, que o sr. Hermes Lima não menciona. As jazidas constituem propriedade privada da União, que poderá, nos termos do projeto, explorá-las diretamente ou por empreitada ou e por concessão. Nada disso o sr. Hermes Lima menciona, aparentemente por não se interessar pelo projeto e sim, apenas, pelo relatório que o acompanha.

"Mas — diz o orador — inalienaveis e imprescritiveis são essas jazidas até certo ponto, porque o petróleo é exaurivel. Depois de não mais existir, que resta para não alienar?"

O' duvida cruel! E' verdade que logo adiante (pág. 1843 do "Diário do Congresso") o sr. Hermes Lima também afirma:

"Petróleo não explorado, petróleo dormindo, não é reserva no sentido de seu aproveitamento industrial e de sua utilização para o progresso e desenvolvimento do país".

Um trecho destrói o outro — e não valeria a pena ocuparmo-nos de dois trechos que reciprocamente se anulam, não fôra outra circunstancia digna de atenção: é que ambos esses trechos, a pergunta sôbre a exaustão do petróleo e a resposta sôbre o sono do petróleo, não estivessem errados. Totalmente errada, a pergunta. Relativamente errada, a afirmação.

Vejamos primeiro a pergunta.

Por mais cético que eu fosse acerca das intenções do sr. Hermes Lima — e não sou — não acreditaria que êle quisesse conservar as jazidas de petróleo do Brasil para o ano 5.000 D. C. Acredito que êle as queira utilizar desde já. Êle mesmo anota que as concessões previstas o são para um prazo de 40 anos (na realidade o projeto prevê, como regra geral, 30 anos, prorrogaveis em casos especiais). Já seria, portanto, muito engraçado que o capital privado pleiteasse concessões de tão longo prazo — para esgotar os poços em alguns meses e ficar, depois, no ora veja...

Mas é obvio que um candidato, seja qual fôr, nunca pedirá a concessão de uma área cuja reserva se esgote antes do prazo da concessão. Se de 1.000 poços, numa determinada área, 500 se esgotarem, outros 500 deverão estar em produção — pois, de outro modo, os trusts seriam dirigidos por cabeças-de-galinha.

Se o sr. Hermes Lima — se tivesse dado ao trabalho de estudar o assunto com quem entende — refiro-me, por exemplo, ao general Juarez Tavora, que dedicou anos de sua util vida à investigação do problema petrolifero brasileiro, e só ao fim desse trabalho modificou suas primitivas opiniões e tomou corajosa posição em defesa dos 17 pontos da Comisão de Investimento, — se o sr. Hermes Lima ao menos estudasse o que é corrente, o que é usual, o que é mesmo imperativo na economia do petróleo, saberia que os que exploram as fontes desse combustivel fazem de modo a que, segundo os gráficos de produção de cada poço numa determinada área, haja sempre um grupo de poços com produção máxima para compensar a daqueles que entram em declinio — e assim até a lenta exaustão do campo, que se dá fatalmente ao fim de uma longa exploração — pois tudo acaba na vida, até a obrigação de explicar estas coisas a um homem que poderia conhecê-las muito melhor do que eu.

Se o sr. Hermes Lima houvesse ao menos lido o projeto — pois não posso acreditar que, lendo-o, não tivesse percebido isto que já está tão claro — saberia que a lei prevê as seguintes reservas de petróleo no Brasil:

RESERVAS DE PETRÓLEO DETERMINADAS PELO PROJETO:

1. — Metade do potêncial petrolifero do país.
2. — Metade das áreas estudadas.
3. — Nos próprios poços em exploração, uma reserva igual a 3 vezes o consumo anual.

Veja-se bem: de todo o petróleo existente no Brasil, a metade não será explorada, para ficar como reserva para o futuro. Das áreas estudadas (estudo, no caso, chama-se o conjunto de pesquisas e até perfurações que determinam com precisão os campos petroliferos), a metade fica intacta, proibida a extração de petróleo para a reserva — digamos — nos próximos anos. E nos próprios poços que forem explorados, deverá ficar sempre uma quantidade de petróleo igual a 3 vezes o consumo anual — para emergências como o caso de uma guerra, etc.

Isto satisfaz a qualquer um. Mas não ao sr. Hermes Lima. Por que? Porque o sr. Hermes Lima, não tendo estudado o projeto, não sabe do que se trata quando se fala em reservas.

Senão, vejamos.

Quanto à reserva nos poços em exploração, eis o que êle diz:

"Uma vez satisfeitas as necessidades do consumo nacional e assegurada nos poços uma reserva três vezes maior do que esse consumo, a exportação do óleo ficará inteira e completamente livre, praticamente ilimitada".

Sabe o sr. Hermes Lima qual é o ritmo do crescimento do consumo nacional? Não sabe. Eis como se prova que êle não sabe:

"O consumo brasileiro é pequeno e não deverá subir astronomicamente, ao passo que a mesquinha reserva de três vezes a capacidade do consumo interno nos poços permitirá a exportação livre e ilimitada"...

Ora, o consumo de 1940 a 1947 duplicou. Foi em 1940 de 1.142.000 toneladas. Em 1947, de 2.288.000 toneladas ("Conjuntura Econômica", órgão da Fundação Getúlio Vargas).

Se o aumento do consumo fôr em progressão simples e não uma progressão em espiral, segue-se que em 195[illegible] o Brasil estará consumindo pelo menos quatro [illegible] milhões de toneladas. E na [illegible] o aumento [illegible] muito maior, a progressão será em espiral, pois é o que se verifica em todos os países desde que começam a explorar petróleo. Na Argentina esse fenomeno chegou a tal ponto — eis o detalhe que também tem sido omitido ao conhecimento publico — que depois de controlar o Estado a produção correspondente a 2/3 do consumo nacional, já não controla senão 50% — porque esse consumo aumentou nessa proporção, a ponto de exigir um aumento na importação superior aos próprios aumentos obtidos na produção nacional.

Quero dizer com isto, o seguinte: uma reserva imediata, para casos de emergência, em cada poço em exploração, igual a 3 vezes o consumo do país naquele ano considerado, não é aquele tiquinho de petróleo que o sr. Hermes Lima pensa ao ter em vista o baixo nivel atual do nosso consumo.

Mas há a reserva para o futuro, a da metade da área petrolifera considerada. Quanto a esta, que diz o sr. Hermes Lima?

O sr. Amando Fontes interveio nessa altura com uma timida pergunta que seria normal noutro lugar — mas não no recinto da Camara quando se debate a lei do petróleo, pois é o B-A-BA de um deputado que terá de votar essa lei. Eis a pergunta:

"O SR. AMANDO FONTES — Como se poderá determinar tais reservas, se o petróleo ainda está no subsólo?"

A isto o sr. Hermes Lima, não querendo deixar mal o seu ilustre colega, respondeu:

"O SR. HERMES LIMA — E' o que vamos ver".

E passou a analisar as reservas nacionais correspondentes, nos termos do projeto, à metade de cada área pesquisada. Não menciona as outras, as reservas correspondentes à metade da área presumivelmente petrolifera do país.

Então descobre coisas que, na realidade, já haviam sido exploradas até pelo sr. Silvestre Malagueta, que resolveu dar pêso ao petróleo nacional. Ei-las:

"Não há segurança alguma de que a metade da área reservada à nação seja tão rica de petróleo quanto a outra metade que ficou (?) em poder (?) dos *trusts*. O fato de haver petróleo numa determinada área não quer dizer que na contigua também haja petróleo nas mesmas quantidades."

Mais adiante lança o famoso argumento, sediço, cansado pela saliva de tanto demagogo estouvado:

"E ainda Mr. Hoover declara ser dificil evitar que a extração de petróleo de uma determinada área possa impedir a drenagem de óleo da área reservada para aquela em que o produto está sendo extraido". (Note-se, de passagem, que o honesto Mr. Hoover citado pelo sr. Hermes Lima é o mesmo tenebroso Hoover Junior estigmatizado pelos comunistas como tendo "dado ordens" sôbre petróleo ao sr. Dutra. O sr. Hermes Lima não tem medo de utilizar as informações desse abutre? Não serão elas capciosas, venenosas, impuras aos seus ouvidos de vestal da pátria amada?).

Mas, se o sr. Hermes Lima lêsse ao menos o projeto veria que a "reserva prévia" que êle cria, consistindo na retenção da metade de cada campo petrolifero pesquisado, está completada e assegurada pela divisão das bacias sedimentares em retangulos de 1 grau de latitude por 1 grau de longitude, o que dá na sua maior distancia, no equador, mais de 100 quilômetros de lado.

Esses retangulos, nas cartas, serão pares e impares. Só os impares serão dados em concessão. Todos os retangulos pares são reserva nacional. Se o particular, nacional ou estrangeiro, ou misto, explora petróleo no retangulo 1 e no 3 encontra também petróleo, fica-se sabendo, com quase 100 % de segurança, que no retangulo 2 — reserva nacional — haverá petróleo. Se não encontra também se saberá que no 2 não há petróleo — e vai-se cuidar de outra vida noutra área, sem que num e noutro caso o Estado despenda um vintém.

Quanto ao perigo de sucção, isto é, o particular chupando uma "bolsa" de petróleo no seu retangulo, comunicando-se por baixo com o retangulo reservado para a Nação, como por um canudo de refresco, pode realmente se dar o caso. Mas não quer dizer que êle se dê todos os dias, em todos os campos petroliferos do país.

Por que digo isto? Pelo seguinte: as maiores estruturas do mundo são as de Kirkuk, a de Abicaik (não sei se o nome se escreve assim) na Arabia Saudita, e uma no Texas, respectivamente com 90 quilômetros de comprimento por 15 de largura, cento e poucos por seis a sete e sessenta por não sei quantos.

São essas as três maiores. Todas as demais até hoje encontradas no mundo inteiro são muito menores. Essas três dão médias de produção excepcionais até de 9.000 barris por poço e por dia, (a de Kirkuk, a maior de tôdas).

Pois bem: os retangulos de reserva nacional e de exploração permitida, nos termos do projeto, têm — como vimos acima e conforme consta do projeto que o sr. Hermes Lima não leu — mais de 100 quilômetros de comprimento por 6 a 7 de largura.

Desculpem a insistência, mas vale a pena:

— A maior estrutura petrolifera do mundo tem 90 quilômetros de comprimento por 15 de largura. A maior, a campeã, a unica até agora com essas dimensões. O projeto brasileiro prevê a divisão das áreas petroliferas em retangulos, ficando a metade deles sujeita à exploração pelo Estado ou por particulares e a outra metade guardada como reserva nacional. E todos esses retangulos têm, cada um, nos termos do projeto que está na Camara, mais de 100 quilômetros de comprimento por 6 a 7 de largura. Todos.

Não existe, portanto, o perigo que tanto inquieta o sr. Hermes Lima de um canudo instalado no retangulo impar do concessionário chupar sub-repticiamente todo o petróleo do retangulo reservado às futuras necessidades da Nação. As dimensões de cada retangulo são bem mais vastas do que o quintal com que sonhava o sr. Hermes Lima ao ouvir falar no perigo da sucção.

Cumpre notar, no entanto, que em casos isolados essa possibilidade existe. E' o que o Relatório reconhece e o que o sr. Hermes Lima, citando o Relatório, aponta com o êrro, porém, de generalizar.

Mas, pensará o sr. Hermes Lima que o Relatório ia citar perigos e apontar inconvenientes, historiar defeitos e evidenciar lacunas apenas pelo prazer de lhe poupar o trabalho de estudar, êle próprio, a matéria sôbre a qual devia discursar? Está claro — a não ser que a Comissão de Investimentos e a elaboradora do projeto se compusessem de cretinos, que se eles viram e até caracterizaram todos esses inconvenientes, e previram todas essas hipoteses, foi para lhes dar atendimento e remédio no texto do projeto.

E se o sr. Hermes Lima tivesse lido o projeto veria, realmente, que êle prevê a hipotese e lhe dá remédio.

Pelo projeto, o concessionário particular terá direito a pesquisar uma área igual ao dobro daquela que, pela lei, êle tem o explorar. Assim, êle pesquisa ao mesmo tempo para si e para o Estado, que deste modo tem as suas reservas definidas sem outro onus além da fiscalização. Mas, sempre que houver ocorrência de petróleo nos limites do campo assim dividido (metade para o concessionário que pesquisou, metade para a Nação), surge e se caracteriza o problema do condominio do petróleo.

E a lei regula assim esse problema: o Govêrno verifica a cubagem do petróleo nessa área e adota uma dessas duas soluções, conforme o seu interesse em cada caso especifico:

— Ou indeniza o concessionário e fica com essa parte também ou o concessionário o indeniza e fica com a parte para sua exploração.

Nos Estados Unidos o mesmo problema se apresentou, entre o particular e o particular. Aqui, será entre o particular e o Govêrno.

Dir-se-á então: ahi mas tudo depende da eficiência e da honestidade do Govêrno.

E quem diz o contrário?

Mas, se o govêrno for desonesto e ineficiente, que se poderá esperar do petróleo brasileiro em suas mãos, unicamente em suas mãos, como um monopólio de Estado?

CARLOS LACERDA

P. S. — O sr. Ariosto Pinto, no seu relatório de presidente da Caixa Econômica Federal, recem-publicado, escreve o seguinte:

"Não podia tolerar, impassivelmente, o estabelecimento de crédito e de previdência popular, concorrer para a proliferação de bancos, os quais procuravam contar de antemão com a obtenção de depósitos de organizações como esta, entregando-se imoderadamente à especulação, numa danosa tendência para a inflação do crédito".

"... Impedir-se-á, em consequência, a reprodução de casos ocorridos, como o do banco I. M., que recebera da Caixa, em depósito, vultosa soma, e que, na iminência da liquidação, levara a interessada acautelar esse depósito, mediante composição com terceiros, ligados à administração de tal estabelecimento bancário. Dita composição consistira na compra de imóveis de alto valor, posto que facilmente vendaveis, mas que acarretava imobilização de numerário, quando o mesmo começava a escassear".

O Banco I. M., a que se refere o trecho acima, é o Industrial Mercantil, do que era presidente o deputado Deoclecio Duarte.

Mais adiante (pág. 8 do Relatório), escreve o presidente da Caixa Econômica.

"O caso descrito não constitui exceção, eis que podemos citar o de outro estabelecimento de crédito que conseguira elevado depósito de nossas disponibilidades, sem que intercorresse escolha voluntária do nosso Conselho Administrativo em concordancia com a solicitação do interessado.

"Como tentasse esse banco (I. B.) a realização de vultoso financiamento destinado à construção de sua sede monumental e com finalidade de renda a Caixa Econômica rejeitava, nada menos de por 3 vezes, a concessão do pretendido financiamento, levada pelos salutares motivos acima invocados, de indole assistencial aos menos afortunados e disseminatória do crédito popular. POIS BEM, POR FORÇA DE DETERMINAÇÃO SUPERIOR, ENCARECIDA PELO ILUSTRE TITULAR DA FAZENDA DE ENTÃO, A OPERAÇÃO VEIO A SER REALIZADA, posto que em montante de muito reduzido" (etc.).

O Banco I. B., a que se refere o relatório, é o Banco Industrial Brasileiro, do qual acaba de ser eleito presidente, por seus bons serviços, o ilustre financista e homem de Estado senador Georgino Avelino, na presença consagradora do vice-presidente da Republica, e outras pessoas gradas. — C. L.

NOVO LEVANTAMENTO DOS "STOCKS" DE GENEROS ALIMENTICIOS

Instruções do presidente da Republica

O ministro da Fazenda, de acôrdo com instruções do presidente da Republica, declarou ao diretor da Carteira de Exportação e Importação do Banco do Brasil que a referida Carteira deverá providenciar no sentido de fazer novo levantamento dos "stocks" de gêneros alimenticios nas diversas praças do país, a fim de verificar se a existência é de molde a assegurar o perfeito abastecimento do mercado interno, o qual, segundo informações chegadas ao conhecimento do chefe da nação, se ressente da falta de muitos artigos de primeira necessidade, o que é motivo determinante da alta continua dos preços.

Nesse sentido, recomendou o ministro àquele diretor que, uma vez em vigor a lei de licença prévia, suspenda de modo geral a exportação de gêneros alimenticios, valendo-se para isso do disposto nos arts. 13 e 15 do Regulamento n. 24.697-A, de 23 de março p. passado.

O referido levantamento deverá ser efetuado com a maior urgência, a fim de não prejudicar a exportação, atendendo-se principalmente à situação dos contratos já firmados, com créditos abertos, e aos acôrdos ou convênios assinados com entidades do exterior.

DR. ANTONIO LEÃO VELOSO
OUVIDOS — NARIZ E GARGANTA
Livre docente da Universidade — Chefe de Serviço do Hospital Moncorvo Filho. — Av. Almirante Barroso, 97, 5.º pavimento — Sala 509
Das 13 às 18 horas. Tel. 42-8552.

DESARTICULADA UMA GREVE EM JUIZ DE FORA

Recentemente, os trabalhadores de Fiação e Tecelagem de Juiz de Fóra paralisaram os seus serviços, reivindicando aumento de salários. As autoridades apontaram os comunistas como responsáveis, tendo informado que os fomentadores da greve pretendiam extendê-la a outros setores e até aos meios escolares. O movimento foi desarticulado pelo Ministério do Trabalho sem que tenha havido intervenção policial.

DR. TIGRE DE OLIVEIRA
Ginecologia — Vias Urinárias — Consultorio: Uruguaiana, 104 — Telefone 23-4316. — Das 2 às 4.

"A política pan-americana é a única que convém ao Brasil"

disse o embaixador Mauricio Nabuco, chegado ontem pelo "Gerusalemne" — Um médico brasileiro famoso na Itália

O embaixador Mauricio Nabuco, a bordo, ao lado da sobrinha

Procedente de Genova, deu entrada ontem, na Guanabara, o paquete panamenho "Gerusalemme", com 98 passageiros para esta capital e mais de 400 em transito para o Prata. Entre os que desembarcaram estava o embaixador Mauricio Nabuco, que regressa do Vaticano, designado para o cargo de embaixador em Washington. Falando à reportagem sobre a sua missão junto ao Vaticano disse o embaixador ter trabalhado intensamente, revelado sempre muitas atenções do Santo Padre.

Convidado a transmitir as suas impressões sobre a Italia no após guerra, declarou o embaixador Mauricio Nabuco que uma das coisas que deve causar orgulho a todos os italianos e inveja a todos nós, é a rapidez com que o país reconstruiu, em pouco mais de dois anos, todas as suas estradas de ferro e de rodagem. A proposito da situação politica e as proximas eleições, pensa o embaixador que a Italia entrará em um periodo de socêgo caso as direitas vençam no pleito de 18 de abril. Enquanto a situação não se define claramente todos sofrem e a produção decresce.

Respondendo a uma pergunta se é verdade que os comunistas compram votos com dinheiro russo respondeu o nosso entrevistado que isto são alegações de que não existem provas. Se o dinheiro de Moscou está entrando na Italia para esse fim, ninguem ainda viu. Outro reporter indaga se existem possibilidades de que os comunistas, caso percam as eleições, tentam um golpe armado para se apossarem do poder. A resposta é pronta: "os comunistas estão dispostos a tomar o poder e ninguem poderá dizer se êles apelarão para a

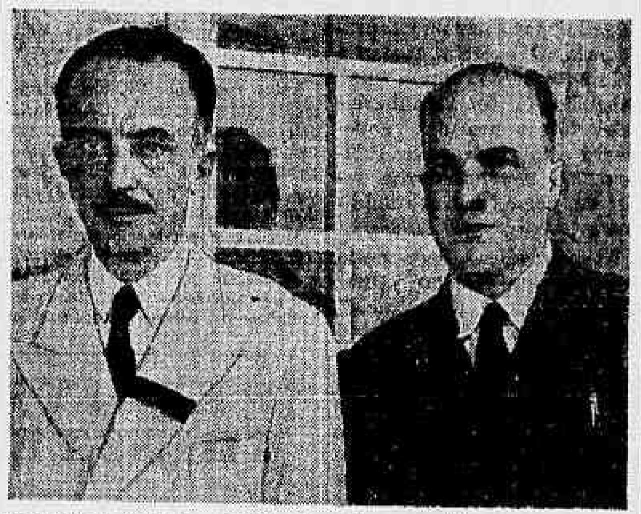

Os irmãos Antonio e João Cicardi, respectivamente advogado e médico, ambos brasileiros, sendo que êste último é um dos maiores especialistas em cirurgia plástica da Itália

força a fim de o conseguirem. Muito pouca gente acredita nisso e entre esses poucos não se encontram os governantes que crêem na sua propria eficiencia."

A conversa descambou para a imigração e o embaixador assim se definiu sobre o importante problema:

— "Todo italiano que quer vir para o Brasil, geralmente o consegue, porém a aquisição da passagens é dificilima. A maioria dos navios têm suas linhas terminais em Buenos Aires e as companhias preferem vender passagens para ali por serem mais caras. A solução seria o governo designar para as linhas italianas maior numero de navios como o transporte "Duque de Caxias" e outros. A fim de trazerem os imigrantes."

Para terminar, o embaixador fez um pedido: "o farol dos rochedos São Pedro e São Paulo está apagado, o que faz com que os navios percam tempo desviando-se de suas rotas a fim de evita-los. Solicitem providencias no sentido de que o reacendam porque é tão confortador ao brasileiro que vem do Velho Mundo ver esse pedacinho de rocha brasileira perdido na imensidão do oceano."

Resuscitou um morto?

Entre os passageiros do "Gerusalemme" em transito para Santos estão o advogado Antonio Picardi e o médico João Picardi, irmãos, nascidos em Morretes no Paraná, filhos de pais italianos cia. E ainda hoje os casos de 4 anos de idade. O primeiro formou-se em direito e o segundo em medicina. O professor João Picardi é catedrático de Patologia Cirúrgica da Faculdade de Medicina da Universidade de Roma e um dos primeiros especialistas em cirurgia plástica e facial da Italia. Apesar da longa permanencia, e da guerra entre a Italia e o Brasil, nenhum dos dois abandonou a nacionalidade brasileira. O professor volta em missão de intercambio cientifico. Em palestra com a nossa reportagem disse que a sua especialidade existem provavelmente 10 médicos de fama em toda a Itália. Não obstante, a plástica vai apaixonando a mocidade médica. Cada especialista tem grande numero de assistentes sendo grande a procura por parte dos doentes. Até ha pouco chefiava a clinica cirurgica no Instituto Eastman de Roma, dos maiores de toda a Italia. Pretende fazer conferencias e clinicar, possivelmente em Curitiba ou São Paulo. Durante a guerra, apesar do governo fascista não lhe exigir a naturalização italiana, trabalhou na especialidade em varios hospitais militares e nos feridos de guerra operou varios milagres de restauração facial.

A proposito vale a pena recordar o seguinte episodio, passado em novembro de 1937, quando operava um septuagenario, Antonio Zazza, no Hospital Littorio em Roma e que revolucionou a medicina daquela epoca pelo seu ineditismo. Processava-se a operação de uma ulcera duodenal de que era portador o paciente, quando se manifestou um colapso cardiaco. O coração parara de funcionar e as injeções locais de adrenalina nenhum efeito fizeram. Passam-se os minutos. Cinco, dez quinze minutos. Eis que numa ultima tentativa, o médico perfura o diafragma do velho e lhe extrae o coração, colocando-o na mão e fazendo-lhe umas massagens. Alguns segundos após, o orgão estava novamente em funcionamento e restituido ao seu lugar. O doente 24 horas depois recuperou a consciencia, mas 5 dias após morreu em virtude de uma infecção bronco-pneumonica. O proprio professor Picardi lhe fez a autopsia, positiva a "causa-mortis" e pouco depois anunciou ao mundo médico a sua descoberta. Pensava-se então que a paralização, por alguns segundo que fosse, do fluxo sanguineo ás celulas nervosas do cerebro determinavam a sua destruição. Ninguem pois poderia se restabelecer, caso o coração parasse de funcionar. Pois o caso do septuagenario contrariava essa teoria. As suas celulas cerebrais estavam perfeitas. Possuiam apenas pequenas infiltrações hemorragicas, mas caso êle não tivesse sido acometido de bronco pneumonica teria podido viver daí em diante perfeitamente.

É o proprio professor quem nos esclarece: em 1937 era a segunda vez que um médico fazia com sucesso massagens diretas no coração humano. Depois disso tentou muitas vezes, mas os pacientes morreram em consequencia. E aonda hoje os casos de sucesso são de um para mil." De qualquer forma, — termina, é uma coisa que só se faz em ultimo caso e eu acho que quando se trata da vida humana tudo se deve fazer para que o paciente não sucumba."

Viajaram tambem no barco italiano os diplomatas patricios Landulfo Borges da Fonseca, secretário da Embaixada do Brasil na Santa Sé e o consul geral aposentado Carlos Ribeiro de Faria.

Para observancia de dispositivos da Consolidação das Leis do Trabalho

O ministro da Fazenda, atendendo à solicitação do seu colega do Trabalho, recomendou ás repartições subordinadas a fiel observancia dos seguintes dispositivos da Consolidação das Leis do Trabalho (decreto-lei 5.452, de 1 de maio de 1943):

"Art. 607 — E' considerado como documento essêncial ao comparecimento ás concorrências publicas, ou administrativas e para o fornecimento ás repartições para estatais ou autárquicas, a prova da quitação do respectivo impôsto sindical e a de recolhimento do impôsto sindical descontado dos respectivos empregados.

Art. 608 — As repartições federais, estaduais ou municipais não concederão registo ou licenças para funcionamento ou renovação de atividades aos estabelecimentos de empregadores e aos escritórios ou congêneres dos agentes ou trabalhadores autônomos e profissionais liberais, nem concederão alvarás de licença ou localização, sem que sejam exibidas as provas de quitação do impôsto sindical, na forma do artigo anterior."

Brotoejas Assaduras
POLVILHO ANTISSÉPTICO
GRANADO
Frieiras Suores fétidos

NO ITAMARATY

Estiveram, ontem, em visita ao embaixador Raul Fernandes, ministro das Relações Exteriores, os membros do Comitê Brasileiro-Norueguês de Cultura sob a chefia do seu presidente o embaixador Lafayette de Carvalho e Silva. Nessa ocasião foi o ministro das Relações Exteriores convidado para presidente honorário do referido Comitê.

Recebeu ainda o ministro o deputado João Cleophas, o sr. Octavio Bulhões, delegado do Brasil à Conferência de Bogotá, e o embaixador da Bolivia, sr. Enrique Finot.

CONTRA A REFORMA SINDICAL DE EMERGENCIA

As entidades trabalhistas desta capital resolveram declarar-se em sessão permanente, em sinal de protesto contra o projeto de reforma da lei sindical em caráter de emergência, apresentado pelo sr. João Mangabeira à Camara. Foi aprovada uma declaração declarando que o referido projeto pode alterar profundamente a vida sindical do país, pelo que os operários estão terminando estudos, a respeito, devendo encaminhá-los ao Legislativo.

DR. BASTOS DE AVILA
CLINICA MEDICA
Consultorio: Rua Gonçalves Dias, n.º 5 — 2.º andar. — Res.: David Campista n.º 18. Telefone 26-2748.

CONTRA A PROIBIÇÃO DE EXPORTAÇÃO DE GENEROS

Manifestam-se as classes produtoras de São Paulo

São Paulo, 9 — (Asp) — Em telegrama dirigido ao presidente da Republica a Federação das Associações Rurais do Estado de São Paulo pede providencias ao governo Federal para que cessem os obstaculos à exportação de cereais.

Segundo conseguimos apurar em circulos responsaveis, os meios agricolas paulistas mostram-se alarmados com o rumo que vem sendo dado ao comercio exterior do país.

As Sociedades representativas do comercio dirigiram-se ao presidente da Republica manifestando-se contrarias ao decreto de proibição das exportações dos generos alimenticios, dizendo que a medida acarreta o desestimulo da lavoura e que aquelas exportações contribuem para aquisição de divisas e assim favorecem o equilibrio da balança comercial do país.

COOPERATIVA DOS FUNCIONARIOS DA CAIXA ECONOMICA

Inaugurada pelos funcionários a nova organização de assistencia coletiva

O movimento cooperativista em nosso país, conta agora com mais uma associação deste genero, organizada pelos funcionários da Caixa Econômica do Rio de Janeiro, que tiveram, na fase inicial dos trabalhos, todo apoio da direção daquele estabelecimento de credito, empenhada em proporcionar aos seus auxiliares a obtenção de utilidades, sem participação de intermediarios.

O ato inaugural ocorreu no edificio de propriedade da Caixa Econômica, cedido à cooperativa, com a presença do sr. Ariosto Pinto, presidente da Caixa Econômica; do sr. João Lyra Filho, secretario de Finanças da Prefeitura e de numerosos funcionarios, em companhia de pessoas da familia.

Depois de descerrados os retratos dos srs. Ariosto Pinto, João Lyra Filho e Jeronymo de Castilho, secretario geral da Caixa Econômica e um dos pioneiros do movimento cooperativista entre os funcionarios, falou, em nome da cooperativa, o sr. José Pilar, presidente eleito pelos seus companheiros de trabalho, agradecendo a colaboração dos dirigentes da Caixa Econômica, que, desde os primeiros passos da nova associação, prestaram todo o apoio à iniciativa, para formação do fundo social, mediante emprestimo, sem juros, ao funcionalismo, e cedendo o grande edificio, na rua do Catéte, onde ficam instalados todos os serviços da cooperativa.

O sr. Ariosto Pinto, pelos seus colegas do Conselho Administrativo, salientou os beneficios que a concretização dessa iniciativa virá prestar ao funcionalismo da Caixa Econômica, dando por inaugurada a Cooperativa dos Funcionarios da popular instituição de crédito.

DR. OSBORNE Raios X.
Tomografias, Exames em residencia. Edificio Odeon 7º andar — Salas 718 e 719 Cinelandia Sempre um medico das 9 às 17 horas. 22-6031, 26-0238, — 37-6227.

PRESO O DIRETOR DE UM JORNAL COMUNISTA EM SÃO PAULO

São Paulo, 9 (Asp.) — Foi preso e posto à disposição do ministro da Justiça o jornalista Elias Chaves Neto, diretor do órgão comunista "O Popular". Ao que se informa, Chaves Neto estaria indiciado num processo para apurar responsabilidades pelo que de subversivo se publicou naquele jornal.

CRESCE A REDE DA COMPANHIA TELEFONICA

O prefeito recebeu um oficio da Companhia Telefônica comunicando que foi aumentada durante o mês de março próximo findo a sua rêde, nesta cidade de 2022 aparelhos, os quais, somados aos 11.686 telefones instalados desde julho de 1947, perfazem o total de mais de 13.708 novos telefones postos a funcionar nos ultimos meses.

DECLARAÇÕES DO REPRESENTANTE DO COMERCIO NA CCP

Amparando os atacadistas no caso do arroz

O sr. Rui Gomes de Almeida, vice-presidente da Associação Comercial e representante do comércio na Comissão Central de Preços fez, na reunião do conselho diretor da Associação Comercial, declarações a propósito da proibição da exportação de gêneros. Frizou os esforços do sr. João Daudt de Oliveira com o intuito de contornar as dificuldades do comércio.

Lembrou que recentemente, em face da resolução do Instituto Sul Riograndense do Arroz, entregando a três firmas o privilégio de distribuir esse cereal se insurgira contra essa providência porque eliminava a categoria econômica dos atacadistas, sem nenhum proveito para os consumidores. O protesto que a propósito lançara na C. C. P. fôra em parte atendido pelo major Idino Sardenberg, tendo este nomeado uma comissão para estudar o caso. Nessa comissão, composta de dois membros, estava representado o comércio. No seu entender, se chegaria a um bom resultado.

Com relação à produção da exportação de gêneros, disse que o assunto era complexo. Era necessário reconhecer porém que, frente ás dificuldades que tornavam irregular o abastecimento, não seria licito ao comércio deixar de acatar o ato do presidente da Republica. O unico meio do govêrno amenizar a crise residia no fechamento das porta se consequente balanço, a fim de possibilitar o reinicio da vida em caminhos normais.

Ao concluir, recordou o exemplo do feijão, alimento essencial na mesa das classes menos favorecidas e cujo preço subira incrivelmente. Se continuasse a alta sem medidas fortes que a contivessem, enfrentariamos problemas de ordem social de repercussão muito mais prejudicial do que o resultante da proibição, solução de emergência destinada a desaparecer logo que cessassem os seus efeitos.

O 40.º ANIVERSARIO DA A. B. I.

As felicitações do presidente e do vice-presidente da Republica e do prefeito do Distrito Federal

A A. B. I. recebeu, entre outros, os seguintes telegramas a propósito do aniversário da sua fundação: — "No momento em que a Associação Brasileira de Imprensa comemora quarenta anos de serviços ao ojrnalismo nacional e ao país, é com viva satisfação que me associo às homenagens que lhe estão sendo tributadas. Saudações. — Eurico G. Dutra" — "A' gloriosa Associação Brasileira de Imprensa, nobre expressão da ilustre classe dos jornalistas brasileiros, apresento os meus efusivos cumprimentos pelo transcurso do grande dia em que completa quarenta anos de fecunda atividade em honra da cultura e da formação da consciência civica do Brasil. Cordiais saudações. — Nereu Ramos." — "Ao ensejo de vossa festa máxima, na data da fundação da Associação Brasileira de Imprensa, que relembra o sonho idealista de Gustavo Lacerda, tornado, hoje, esplendida realidade, graças ao vosso espirito dinamico e empreendedor, à todos os associados, por voso intermédio e a vós, pessoalmente, os meus votos de crescentes prosperidades e o testemunho de meu acatamento e de minha admiração pela imprensa nacional. Cordiais saudações. Angelo Mendes de Moraes, prefeito do Distrito Federal."

CHEGARAM A LISBOA OS ESTUDANTES DE DIREITO BRASILEIROS

Lisboa, 9 (A. P.). — Os 22 estudantes de direito brasileiros que se acham a caminho da França, a bordo do "liner" brasileiro "Santarém", foram calorosamente recebidos aqui pelos estudantes de direitos portugueses, que lhes prestaram uma homenagem na Associação dos Estudantes de Direito e depois os levaram aos recantos pitorescos da cidade. Os estudantes brasileiros continuarão viagem esta tarde.

NO CATETE

O presidente da Republica recebeu em despacho, ontem, os ministros Pedro Luis Corrêa e Castro e Armando Trompowski, respectivamente, da Fazenda e da Aeronáutica, e em conferência o chefe de Policia, general Antonio José de Lima Camara.

CONSTRUÇÃO DE UMA ESCOLA INDUSTRIAL EM ALAGOAS

O presidente da Republica aprovou plantas, especificações e orçamento para construção do edificio da Escola Industrial de Maceió, Alagôas.

NOMEAÇÕES, EXONERAÇÕES E OUTROS ATOS DO PREFEITO

O prefeito assinou, ontem, decretos nomeando para os cargos, em comissão, de chefe de serviço de Classificação e Apuração, o oficial administrativo Inair Matos e de chefe do serviço de Estudos e Analises, o oficial administrativo Frederico dos Reis Coutinho, ambos do Departamento de Geografia e Estatística; de chefe do posto agricola, Antonio Joaquim Carvalho Sobrinho e José Orontes Pires, ambos da Secretaria Geral de Agricultura; exonerando, Renato de Andrade Meira, do cargo de chefe de serviço do Departamento de Assistência Hospitalar; Eduardo Pinto de Faria, do cargo de chefe de serviço de Estudos e Analises, do Departamento de Geografia e Estatistica; Jorge Figueira Machado do cargo de diretor do Ginásio Rio Branco; transferindo para o cargo de fiscal, Carlos de Castro Veiga; designando os servidores Henrique Rebelo de Vasconcelos, Francisco de Paula Matos Lopes, Adalberto Cumplido de Santana, Tancredo Pinto de Miranda e Nelson Carvalho Junqueira para, sob a presidência do primeiro, constituirem a comissão que ficará encarregada de apresentar sugestões para a regulamentação da Lei 75, de dezembro de 1947 no que concerne à Secretaria Geral de Viação e Obras.

EDUCAR PARA A REALIDADE

Fomos os homens de minha idade embalados pela cantiga da riqueza do nosso país. Aprendemos, desde a infância, a lenda de que éramos senhores de vastos dominios fertilissimos e que frutos de ouro pendiam, se oferecendo nas árvores dêste paradisiaco Brasil. Deus nos cumulara de bênçãos e de privilégios. Éramos a inveja dos outros povos. Lembro-me de como nos transmitiam a imagem de nossa terra, nas aulas do meu tempo de colégio. A pretexto de nos ensinar corografia, nos embebedaram com o vinho da exaltação patriótica. O livro de Afonso Celso "Porque me ufano do meu país" deixara, na geração imediatamente anterior à minha, o seu entorpecente, o seu grão de loucura. Amávamos o Brasil porque o Brasil era rico, saudável, próspero, forte na guerra e cordial na paz.

O resultado dessa educação sentimental foi melancólico. Aos poucos nos fomos dando conta de que nem eram finos os nossos europeís, nem a fertilidade de nossa terra assim tão famosa como nos contavam, que a herança que recebiamos era triste, dificil, trabalhosa, que o nosso país, enfim, estava longe de corresponder a êsse tesouro imaginário, a êsse *el-dorado* com que nos enganaram, na nossa hora inocente, hora em que se aceita de preferência o melhor e o mais belo.

Um êrro no entendimento, um grave êrro pedagógico, um preconceito, um misero prejuizo estabelecera que só era possivel ensinar-se o amor à pátria nesse sistema de mistificação. Para que o menino aprendêsse, com as outras noções de coisas, com a posse de outros conhecimentos, a estremecer a sua terra natal, tornava-se necessário fantasiar a realidade, transfigurar e mentir. Além dêsse postulado — que estabelecia só ser digno de amor o que é rico e feliz — se reunia, também, a imaginação, o *bocarysmo* da geração *porquemeufanista*. Para maior exatidão, é preciso confessar que não era o Brasil que nos recebeu na infância e na adolescência (refiro-me à geração que vai hoje navegando dos quarenta aos cinqüenta anos) um Brasil tão pobre como êste. Sem dúvida, nosso país estava longe de corresponder aos exageros da propaganda. Estava bem longe de ser um *el-dorado*. A população podia viver, porém, sem as agonias, as mortificações e as tristezas de hoje, que fazem parte do pão nosso de cada dia. Era, então, o Brasil um país de futuro, como se dizia e não se diz mais, uma terra que escondia os seus tesouros, e tão bem os escondia que não os podia encontrar ninguém... A pobreza existia e reinava, mas moderadamente, uma pobreza discreta, que se disfarçava. A transfiguração dessa pobreza numa ilimitada riqueza imaginária é que foi o crime, a maldade que nos legou a geração de patriotas bem intencionados que nos ensinou a lenda do país afortunado, da terra em que tudo é fácil, da gleba fértil.

Esta incapacidade de lutar contra os obstáculos, êste mêdo de olhar os problemas de perto, esta incredulidade em aceitar a realidade, esta preguiça, êste fundo meio desiludido que nos faz o modêlo das nações resignadas, êste incerto e triste conformismo de minha geração, que atingiu agora à sua maturidade, não virá, em grande parte, do abismo que separa o Brasil que imaginamos, o Brasil que nos ensinaram e o outro Brasil que encontramos, que fomos descobrindo pelas mãos ásperas da nossa experiência?

O que está fora de dúvida é que o amor do país deve ser ensinado aos que vão nos suceder no tempo, juntamente com a verdade. O certo é que não mais devemos mascarar o país à juventude. E' preciso que as novas gerações amem a terra, a pátria, o lar que lhes coube como destino, exatamente porque a pobreza, a necessidade de vencer duras dificuldades foi o lote que recebemos ao nascer. A educação da mocidade deve ser feita no sentido de que é um dever sagrado não consentir que a vida seja tão escura e tão miserável para a maioria, a grande maioria de brasileiros. Devemos preparar o Brasil humano que dará forma ao nosso futuro, na consciência de que o trabalho é imenso e as dificuldades sem conta para assegurarmos a sobrevivência em dignidade e liberdade, desta nossa casa brasileira que somos obrigados a amar porque é nossa, e outra não teremos jamais.

Augusto Frederico Schmidt

DOENÇAS INTERNAS ESP.
Estômago - Figado - Intestino
NUTRIÇÃO

DR. ERNESTO CARNEIRO
Ed. Porto Alegre - 5. º andar
Salas 507 a 510
13 às 18 horas. Tel. 22-8862

ARMAZENS GERAIS NOVO MUNDO S. A.
RUA SACADURA CABRAL, 49-2º ANDAR-TEL: 43-0529.
DESPACHOS - TRANSPORTES - TRAPICHES

IX CONFERENCIA INTERNACIONAL AMERICANA DE BOGOTÁ

O projeto brasileiro para a criação de uma Côrte Interamericana para garantia dos Direitos do Homem

O deputado Gabriel Passos, delegado brasileiro à Conferência de Bogotá, debatendo, na 1ª Comissão dessa Conferência, o projeto de Declaração dos Direitos e Deveres do Homem, teve ensejo de apresentar um projeto para criação de uma Côrte Interamericana destinada a garantir os direitos do Homem, reconhecendo que seus direitos internacionais devem ter sanção num órgão judiciário, uma vez que não há direito garantido sem a proteção de um tribunal e, portanto, quando se tratar de direitos internacionalmente reconhecidos, essa proteção judiciária deve emanar da justiça internacional. Assim, recomendou que a Comissão Juridica Interamericana elaborasse um projeto deestatuto para criar uma Côrte Interamericana destinada à garantia dos direitos do homem, projeto que, depois de examinado pelos governos americanos, será submetido a uma conferência interamericana de jurisconsultos ou, na falta desta, à próxima Conferência Internacional Americana.

Trata-se de assegurar aos titulares dos direitos estabelecidos na Declaração, a ser aprovada pela Conferência de Bogotá, o livre acesso a um tribunal internacional; a fim de lhes dar plena e eficiente garantia.

ALTERAÇÃO DE TABELA NUMERICA

Assinou o presidente da Republica um decreto alterando, sem aumento de despesa, a tabela numérica ordinária de extranumerário-mensalista do quartel-general da 5ª Zona Aérea.

PEDIDO DE CREDITO

A' Camara dos Deputados o presidente da Republica enviou um anteprojeto de lei autorizando a abertura de um crédito especial para pagamento de gratificação de magistério ao professor catedrático da Escola Nacional de Musica João Lambert Ribeiro.

PASCOA DOS MILITARES DE 1948

O general Juarez Tavora, presidente da União Católica dos Militares, pede-nos a divulgação do seguinte comunicado:

"O Diretorio da U. C. M. esteve reunido em sessão especial para tratar da realização da Pascoa dos Militares no corrente ano.

Atendendo à mudança da época da incorporação dos conscritos ás fileiras do Exército, resolveu aquele orgão de direção da U. C. M. que a Pascoa deste ano seja celebrada no Domingo, 6 de junho, ás 8 horas da manhã, em todas as Guarnições do Brasil".

A PROIBIÇÃO DA EXPORTAÇÃO DE GENEROS

Mais aparentes que reais os prejuizos

Porto Alegre, 9 — (Asp) — Afirma o secretário da Agricultura que os prejuizos decorrentes da proibição da exportação são mais aparentes que reais informando que prosseguirão os embarques de arroz para a India e Inglaterra.

COMUNISTAS QUE SERÃO EXPULSOS

Fugiu o ex-interprete da embaixada russa

São Paulo, 9 (Asp.) — Corre na Delegacia de Ordem Politica e Social processo de expulsão contra Salomão Staret, russo, residente nesta capital, que fora interprete da Embaixada Soviética no Rio, homisiado aqui desde o fechamento da representação russa. Staret conseguiu fugir para Montevidéu, devendo ser pedida a sua extradição, para se ver processado e expulso.

Estão em vias de conclusão os processos de expulsão de Domingos Rosa Caballero, chileno, mineiro, entrado clandestinamente no Brasil, para agitações grevistas; Aarão Goldstein, polonês, negociante em Barretos, onde foi preso, agitador comunista; e Andtino Plentos, marceneiro, residente em Vila Zelinda, membro do partido comunista do Uruguai.

VERA ZIGOURI

São Paulo, 9 (Asp.) — Noticiamos ontem a prisão de Vera Zigouri de Azevedo, figura de proa da União Geral Eslava de São Paulo, amante de Sergio Chipialoff, outro dirigente dessa entidade. Agora se revela que Vera é figura muito conhecida na sociedade desta capital, tendo sido casada com uma importante figura da magistratura e da sociedade paulistanas.

ITALIA SOC. DI NAVIGAZIONE
M/N "TOSCANELLI"
VIAGEM INAUGURAL
Sairá do Rio de Janeiro em 24 do corrente para
TENERIFFE,
NAPOLES
e GENOVA
Agentes Gerais
EMPRESAS MARITIMAS (BRASIL) LTDA
Av. Rio Branco n. 46 — 4º andar — Tel. 43-9247
(31326)

FALENCIAS E CONCORDATAS

ALEXANDRE RABELLO FERREIRA

No juizo da 7a. Vara Civel Gilberto Duarte, dizendo-se credor da soma de Cr$ 2.500,00, requereu a decretação da falencia do negociante supra, estabelecido à rua Itaú, 57, Estação da Penha.

REPRESENTAÇÃO VILLA LTDA.

No juizo da 9a. Vara Civel a Companhia Federal de Eletricidade, dizendo-se credora da soma de Cr$ 5.901,80, requereu a decretação da falencia da firma supra, estabelecida à avenida Rio Branco 9, 3º andar, sala 319

O problema econômico europeu

Encerradas as sessões do comitê misto franco-britanico

Paris, 9 (Gustavo Aucouturier da F. P.) — O Comitê Misto Econômico dos haveres franceses em esterlinos para suas reuniões em 27 de março realizou nova reunião nesta capital e encerrou sua 7ª sessão ontem e hoje.

A delegação inglesa foi presidida por sir Edmund Hall Patch, sub-secretario de Estado encarregado dos negócios econômicos do Foreign Office. O Comitê procedeu ao exame aprofundado das relações comerciais e financeiras para o ano em curso entre a zona do franco e a zona da esterlina. Estudou as medidas a tomar para cobrir o deficit em esterlinas da zona do franco.

Em consequência, ficou estabelecido que as exportações francesas para a Grã-Bretanha em 1948 seriam sensivelmente aumentadas em relação às de 1947. As novas medidas para esse efeito serão anunciadas brevemente. O comitê reconheceu que, levando em conta a diminuição dos haveres franceses em esterlinos depois de dezembro do ano passado, não podia ser dado seguimento, na hora atual, ao projeto de aumentar as importações francesas de produtos não essenciais, procedentes da Grã-Bretanha, projeto que fôra aprovado em principio na sessão do Comitê realizada em dezembro passado.

Chegou-se também à conclusão de que não havia razão para ser feita nova troca de opiniões sôbre os meios adequados para cobrir o "deficit" da balança de pagamentos entre as duas zonas monetárias.

As proposições apresentadas por uma parte e outra foram estudadas e serão submetidas por ambas as delegações à apreciação dos seus respectivos govêrnos.

Foi aprovado o acôrdo recentemente assinado entre a Federação Britânica de Ferro e Aço e a Câmara Sindical da siderurgia francesa. Esse acôrdo prevê o reinicio imediato das exportações francesas de produtos metalúrgicos semi-finos, na razão de 40.000 toneladas por ano. A importância dessas entregas dependerá da produção francesa de aço. O cálculo estabelecido segundo o principio da escala mobil prevê que as entregas atingirão 200.000 toneladas por ano, ao passo que a atual produção francesa representa 10 milhões de toneladas. Notou o Comitê, igualmente, com satisfação, que a Sociedade Metalúrgica da Normandia acabava de concluir um acôrdo pelo qual o crédito destinado ao financiamento das fundições de aço destruidas pela guerra foi disposto à sua disposição na praça posto à sua disposição na praça bolsado mediante entregas de aço feitas à Grã-Bretanha logo que as fundições começassem a funcionar. Tais entregas se acrescentarão às que foram previstas pelo acôrdo acima citado.

MATOU UM MENINO COM SURRAS DIARIAS

São Luis, 9 — (Asp) — Na cidade de Coroatá, a mulher de nome Marilia Barbosa tinha recebido para tratamento de saude um menino de 8 anos, filho de uma amiga residente nesta capital a fim de ver se conseguia que a criança perdesse o vicio de comer terra.

Em vez de tratar da criança, Marilia começou a seviciá-la com surras diarias, chegando muitas vezes a aplicar nas suas mãos trinta "bolos" com uma pesada palmatoria.

Ontem, depois de ter sido surrado varias vezes, José Ribamar morreu esvaindo-se em sangue e de sofrimento. A trucidadora foi presa pela policia, confessando depois cinicamente seu delito e tem de acrescentar — "Eu sei ser muito ruim. Meu marido morreu devido a minha ruindade. Dai mesmo no menino para ver se ele perdia o vicio de comer terra".

CAÇA AOS ASSALTANTES DO BANCO DE MINAS

Belo Horizonte, 9 — (Asp) — O gabinete do chefe de Policia não confirmou a noticia segundo a qual patrulhas volantes da Policia Militar, armadas de metralhadoras e fuzis haviam deixado esta capital com destino á Lagoa da Prata, a fim de dar caça aos assaltantes da Agencia do Banco de Minas Gerais daquele municipio. Não obstante, prossegue ativamente a perseguição policial aos saqueadores e assassinos, cuja captura é prevista para breves dias, achando-se de prontidão os destacamentos militares de todos os municipios circunvizinhos, num verdadeiro cerco aos autores da audaciosa façanha. Policiais civis e militares estão percorrendo tambem varios pontos do Estado, entre Formiga, Abaeté, Arcos, Iguatama, Bambuí e Santo Antonio do Monte.

TRIGO AMERICANO A Cr$ 185,00 PARA A BAHIA

Salvador, 9 (Asp.) — Terminará hoje o prazo de sustação do aumento do preço do pão fixado pelo govêrno do Estado para que se encontrasse uma solução mais consentanea com os interesses do povo. A comissão de vereadores incumbida de estudar o assunto terminou seus trabalhos ontem, parecendo que sugerirá ao govêrno a manutenção do aumento mas não em base superior a 50 centavos e até que sejam concluidas as negociações para a aquisição de uma partida de trigo americano, oferecido pelo preço de 185 cruzeiros o saco, com a garantia de entregas mensais de 50 mil sacos.

AINDA NÃO FOI ENTREGUE O DINHEIRO AO BANCO DA BORRACHA

Manáus, 9 (Asp.) — Ontem pela manhã circulava aqui com insistencia a noticia de que o Banco da Borracha já havia recebido o dinheiro de que necessita para atender aos seus compromissos em atrazo. Procurando o sr. Reinaldo Machado, diretor do Banco da Borracha, a reportagem da Asapress foi informada no entanto que até o momento o dinheiro ainda não havia chegado. Acrescentou o mesmo senhor que o Banco do Brasil está processando as coisas cautelosamente, como se faz necessário para, depois então, fazer a entrega do numerário que virá amenizar a situação de verdadeiro desespero em que se encontra grande parte do comércio amazonense.

CHA' MINEIRO
MARCA REGISTRADA SOB O Nº 8.455, EM 1912 E APROVADA PELO D.N.S. PUBLICA SOB O N.º 1.621 EM 1923
Este chá, tão conhecido e usado é indicado contra o reumatismo gotoso e artritismo, bem assim nas moléstias da pele e por ser muito diurético e de ótimo efeito nas doenças dos rins.
E' um dos produtos mais populares da
FLORA MEDICINAL
J. Monteiro da Silva & Cia.
RUA 7 DE SETEMBRO, 195
RIO DE JANEIRO
Vende-se em todas as drogarias e farmácias — Não aceitem imitações

O SUPREMO TRIBUNAL DEU RAZÃO AO RECORRENTE

Hadib Haddad interpôs recurso extraordinário criminal para o Supremo Tribunal, de decisão proferida pelo Tribunal de Justiça de São Paulo, em processo que ali lhe foi movido, alegando que houvera cerceamento de defesa e que o acordão não se detivera no exame de numerosas irregularidades havidas no processo, além de que, o próprio acordão feriria lei federal. O caso foi mandado á Segunda Turma, onde os autos foram distribuidos ao ministro Hahnemann Guimarães.

Na sessão de ontem, o Tribunal deu provimento ao recurso.

MUDAM AS ESTATUAS TAMBEM EM BELEM

Belem, 9 — (Asp) — O monumento erguido em homenagem a Santos Dumont na avenida Marechal Hermes será transferido para o aeroporto de Val-de-Cans.

PAASIKIVI ENCARA O FUTURO COM A MÁXIMA CONFIANÇA

O presidente finlandês fala ao povo sôbre o tratado com a Rússia

Helsinki, 9 (Edwin Shanke, da A. P.) — O presidente Juho Paasikivi declarou ao povo finlandês, pelo rádio, que "podemos olhar o futuro com confiança", em referência ao recente tratado de amizade e assistência mútua entre a Finlandia e a União Soviética, assinado em Moscou. "A participação da Finlandia em guerra contra a Russia está absolutamente excluida e esperamos que o nosso país e o seu território sejam poupados, no futuro, do ataque de possiveis inimigos da Russia. O novo tratado se destina a realizar isto. Nesse caso, as cláusulas militares do tratado continuarão sem aplicação e isto será o melhor resultado, tanto do ponto de vista da Finlandia como de todos os demais países".

O presidente discutiu o art. 2º, sôbre as consultas, que causou muita discussão no exterior, e disse: "No nosso tratado (em comparação com os tratados romeno e hungaro com a Russia), a obrigação das consultas foi limitada e foi tão restringida quanto possivel. Entra em vigor quando ficar estabelecida a ameaça de agressão contra o território finlandês. A palavra "estabelecida" significa mutua expressão de pontos de vista... O texto do art. 2º foi considerado minuciosamente aqui em Helsinki". A formulação final foi exatamente a mesma incluida nas primeiras diretivas dadas á delegação finlandesa.

"E muito dificil encontrar um texto que não deixe campo á interpretação. Se tomarmos um ponto de vista realista, não poderemos acreditar que a Russia cruze os braços, depois de estabelecida a ameaça de agressão contra o território finlandês. E' natural, em tal caso, negociar sôbre como se repelirá a agressão". O art. 2º tem sido criticado em Helsinki e no estrangeiro como o ponto fraco do tratado, pois requer a interpretação do momento em que se "estabelece" a ameaça de agressão.

Paasikivi, falando sôbre boatos de perturbação interna, tentativas de golpe, disturbios em virtude de eleições, etc., declarou: "Nenhum fato concreto foi apresentado para mostrar êsses objetivos. E, além disso, tais objetivos não têm possibilidades de êxito aqui".

EM BELEM O "ALMIRANTE SALDANHA"

Belém, 9 (Asp.) — Ontem chegou a esta cidade o navio escola "Almirante Saldanha", sendo comboiado desde Vila Mosqueiro até o cais pelos avisos "Mario Alves" e "Amapá", enquanto duas esquadrilhas de aviões militares faziam evoluções. Grande massa popular e altas autoridades aguardava a chegada do navio-escola, cuja oficialidade foi alvo de festiva recepção.

Hoje, pela manhã, realizar-se-á a cerimonia de entrega á Marinha do caça-minas "Catalina".

Um grande programa de festividades está sendo organizado para homenagear os oficiais e guardas-marinha do "Almirante Saldanha", inclusive baile no Grande Hotel, várias partidas esportivas e recepções nos clubes sociais.

VENCERAM OS TRABALHADORES

São Paulo, 9 — (Asp) — Foi sancionado ontem favoravelmente aos trabalhadores, o julgamento do dissidio coletivo suscitado na industria da cerveja. Foi concedido um aumento de 20 por cento nos salarios, a partir da publicação do julgamento e calculados sobre o salario da 1 de janeiro de 1946.

ELEVADO Á CATEGORIA DE COMARCA

Belo Horizonte, 9 (Asp.) — A Assembléia Estadual aprovou em primeira discussão os projetos de lei que elevam os atuais termos judiciários á categoria de Comarcas de primeira instancia e cria o Departamento Estadual da Criança como órgão autonomo de proteção á infancia, á adolescencia e á maternidade, reunindo também os serviços de neuro-psiquiatria infantil.

NÃO EXISTE MAIS VELHICE
Afirma-o Carrel, o grande biólogo
Tratamento Cientifico pela Hormoterapia
Desde tempos imemoriais, o homem vem procurando o elixir da longevidade. O desvendar desse eterno enigma coube á hormoterapia, ciência nova, de Kravcov, Voronof, Stern e Bateli. Após longos e pacientes estudos, descobriram que a causa do envelhecimento do homem está na deficiencia funcional das glândulas endócrinas; que o vigor do organismo humano e o potencial de sua vitalidade dependem do perfeito equilibrio dessas glândulas. Para normalizar essas funções, evitando o esgotamento, anafrodisia, insônia, desanimo, frieza, criou-se a fórmula de GLANTONA, proclamado o especifico restaurador das energias moças. GLANTONA, á base de hormonios, extraidos de glândulas de touros selecionados, hipófise e vitaminas, restabelece o equilibrio glandular, imprimindo ao organismo novas forças propulsoras. GLANTONA, licenciado pelo S. N. F. M. em 1942, sob n. 781, indicado no tratamento da astenia neuro-muscular e suas manifestações, desperta energias amortecidas, trazendo ao homem a alegria de viver. Literatura: Expansão Cientifica S/A. Caixa 396, S. Paulo.

HOMENAGENS AO PATRONO DA MARINHA E AOS MORTOS DE DAKAR

pela guarnição do "Jeanne D'Arc"

A guarnição do cruzador-escola "Jeanne D'Arc, em retribuição as homenagens que vem recebendo por parte de nossa Marinha de Guerra, realizou, na manhã de ontem, no cemitério de São João Batista, comovente homenagem aos nossos marinheiros que tombaram em operações de guerra naval em Dakar, colocando uma palma de flores no mausoléu daqueles heróis.

Durante a cerimônia, usou da palavra o capitão de mar e guerra Carneiro da Rocha, que em nome da Armada agradeceu aquela lembrança dos membros da guarnição do cruzador francês.

Ao áto, compareceu, além de uma comissão de oficiais de nossa Marinha, uma representação dos veteranos da ultima guerra, que empunharam a sua flamula, tendo o coronel Buchalet, adido militar da Embaixada da França, usado da palavra, enaltecendo o gesto.

A's 11 horas teve lugar, na praia de Botafogo, identica homenagem da guarnição do "Jeanne D'Arc", ao patrono da Marinha, á qual compareceu um contingente do Corpo de Fuzileiros Navais e outro de marinheiros daquele vaso de guerra. Recebidos o comandante e os oficiais do "Jeanne D'Arc", pelo almirante Francisco Pedro Rodrigues da Silva, comandante do 1º Distrito Naval, iniciou-se a solenidade, com a presença do sr. François Brière, encarregado de negócios da França, sendo depositada uma corôa de flores no pedestal da estatua.

Após a cerimônia, o almirante Pedro Rodrigues agradeceu, em nome da Marinha. Estiveram presentes o almirante Sylvio de Camargo, comandante-geral do Corpo de Fuzileiros Navais, além de uma comissão de oficiais da Armada.

Finalizando, realizou-se um desfile de tropas em continência ás autoridades presentes, havendo um contingente do cruzador francês e outro do C. F. N. executado os hinos da França e do Brasil.

Na Associação Brasileira de Imprensa, teve lugar um almoço oferecido pelo sr. Herbert Moses á guarnição do vaso de guerra francês, ao qual compareceram o adido de imprensa, sr. Lerri e uma representação dos oficiais do "Jeanne D'Arc". Após o ágape, falou o presidente da A. B. I. e em resposta, agradecendo, o adido de imprensa da Embaixada da França.

MINISTÉRIO DA MARINHA

Aprovados no exame de habilitação — Foram aprovados no exame de habilitação para promoção a 2a. classe os seguintes grumetes: José Soares Profeta, Manoel Reginaldo da Silva, Crinauro José da Vilela, Otacilio Avelino da Silva, Admaro Francisco dos Santos, João Saturnino da Silva, Benicio Viana de Carvalho, Agenor Silvestre Gomes, Waldemar Pires de Almeida, José Murilo Borges de Carvalho, Djalma Lopes Cavalcanti, Gilberto de Araujo Freitas, Severino Correa Cavalcanti, Irineu Elias da Costa, José Oliveira Santos, Antonio Pessoa, Nelson Antonio de Araujo, Ismael Eleres Lopes, João de Melo, Mussolino Aurelio Pereira Ramos, Walter Cardoso de Miranda, Milton Moraes da Silva, Antonio Freire dos Santos, Deocleciano Aguiar de Oliveira, Helson Nunes, José Costa da Silva, Passos José Onofre Machado, José Mota Carvalho, Deusdedit Bastos de Souza, Geovane Coringa Lemos, Francisco Custodio de Oliveira e Ademar Pires.

Inscrição de firmas comerciais — A Diretoria de Fazenda Naval faz público no Boletim n. 13 deste Ministério a relação nominal das firmas comerciais inscritas para concorrencias administrativa.

Inspeção de Saude bienal — Para efeito de controle do estado de eficiencia fisico-psiquica, devem comparecer no próximo dia 22 ás 13 horas, ao Hospital Central da Marinha, os capitães de corveta Ernesto de Melo Junior, João Faria de Lima Aniceto Cruz Santos, Manoel Maria del Castilo, Mauro Balloussier, Mario Carneiro de Campos Esposel, Tomaz Alves Filho, Alberto Epaminondas de Souza, Amauri Costa Azevedo Osorio e Antonio Mendes Braz da Silva.

Contagem de tempo de serviço — Pelo diretor do Pessoal foram indeferidos os requerimentos dos interessados abaixo em que pediam contagem de tempo d eservico: Paulo Rodrigues de Castro, Manoel Neves Coutinho e Juvenal Martins Alves Filho.

Desligamento de subalternos — Por terem de servir como subalterno nas 4a. e 5a. Companhias de Regionais de Fuzileiros, foram desligados do quartel central do referido Corpo, respectivamente os 1º tenente Alfredo José Martins Figueiredo e 2 dito Henrique Roue de Cavalcante.

Atos do diretor de Saude — O diretor de Saude Naval aprovou a dispensa do capitão tenente medico Antonio José Romão de chefe da clinica de Molestias Infecto-contagiosas do Instituto Naval de Biologia.

Licença para tratamento — Foram concedidos 60 dias de licença ao primeiro tenente José Carlos Bustamente de Carvalho para tratamento de sua saude podendo gozá-la onde lhe convier.

ECOS DO "DIA DO EXERCITO NORTE-AMERICANO"

Troca de mensagens entre o ministro da Guerra e o general Morris Jr.

Por motivo da passagem do "Dia do Exército Norte-Americano" o comandante da Secção do Exército Norte-Americano, da Comissão Militar Mista Brasil-Estados Unidos, recebeu do ministro da Guerra, general Canrobert Pereira da Costa, a seguinte mensagem: "Por prescrição médica vejo-me impossibilitado de comparecer ao almoço que ofereco v. exa. no Gavea Golf Clube em comemoração ao "Dia do Exército dos Estados Unidos". Lamento sinceramente não poder acompanhar os distintos camaradas do Exército Norte-Americano nesse ato que nos toca muito de perto pelos laços de camaradagem que nos congregam e, em meu nome e no do Exército do Brasil apresento votos de eficiencia crescente da corporação que tão dignamente v. exa. representa, para segurança da manutenção da paz que o mundo aspira com a pratica integral dos sãos principios democráticos que constituem o apanagio do govêrno e do povo de nossos paises e especialmente de suas fôrças armadas".

São do general Morris Jr., as seguintes palavras endereçadas ao chefe do Exército do Brasil: "General Canrobert — Queira v. exa. aceitar os sinceros agradecimentos dos membros do Exército Norte-Americano presentemente no Brasil pela honrosa mensagem que, em seu nome e no do Exército brasileiro, teve a fidalguia de enviar por ocasião da passagem do Dia do Exército dos Estados Unidos". Lamentamos profundamente a ausencia do ministro da Guerra do Brasil nas comemorações desta data por ser v. exa. um dos sustentáculos da leal amizade que hoje une as nossas duas nações e em particular as duas classes armadas. Receba v. exa. os nossos mais sinceros votos pelo seu pronto restabelecimento".

O SUPREMO TRIBUNAL NÃO CONHECEU DO RECURSO

Abner Evemere Gonçalves da Silva e Darly José Ribeiro foram processados perante a Justiça de São Paulo e dados como responsáveis por determinadas transações comerciais, que redundaram em prejuizo de várias firmas, num total de Cr$ 200.000,00.

Na justiça criminal o primeiro foi condenado a 5 anos e 4 meses de prisão e o segundo absolvido.

A firma Felipe Isaac Franco, não satisfeita com o desfecho, apelou, na qualidade de assistente, mas o seu recurso não foi tomado em consideração. Resolveu, então, interpor recurso criminal extraordinário para o Supremo Tribunal Federal, onde os autos foram mandados á Segunda Turma de Ministros.

Na sessão de ontem, o Tribunal não conheceu do recurso.

USAVAM LENÇOS BRANCOS NO ROSTO

Belo Horizonte, 9 — (Asp) — Fornecendo novos detalhes sobre o assalto á Agencia do Banco de Minas Gerais de Lagoa da Prata, a viuva do comerciante sirio Farid declarou que os bandidos usaram antes e depois do crime lenços brancos no rosto, a guiza de mascaras, disparando tiros a esmo pelas ruas para provocar o panico entre a população. O gerente do Banco, sr. Lionel Carmo Pinheiro, tambem ouvido pela reportagem, disse que assistiu o saque impassivel sob ameaça de revolveres. Eram ao todo cinco assaltantes contra apenas ele e mais dois auxiliares do Banco.

JUSTIÇA MILITAR

Operarios que estão sendo processados — Estão chamados para se verem processar na 3ª Auditoria Regional a partir de 13 horas, do dia 13 do corrente os seguintes operários da Fabrica do Realengo: João Pedro Firmiano, João Antonio Gonçalves, Luiz Monteiro da Silva, Albano Ferreira, Pedro Gomes da Mota, Irai de Carvalho, João Batista Figueiredo, Mario Lobo, Nicacio Carlos Soares, Sebastião Cruz, Valter de Souza Rodrigues e Genesio dos Santos.

Processo preparado para julgamento — Subiram á conclusão do juiz Adalberto Barreto os autos do processo a que respondem os civis Darcilio Lopes, Sebastião Luiz de França, Alvaro Teixeira e Fernando Tomaz e os estranumerarios do Estabelecimento Central de Subsistencia Raimundo Esteves do Sacramento, Vicente Vieira, Antonio Faleiro Luiz, Silvio Machado Nunes, acusados dos crimes previstos nos artigos 198 e 208 Codigo Penal Militar furto e receptação), a fim de ser designado dia para julgamento. Funciona no processo o promotor Kruel de Morais. Esse julgamento está dependendo da reconstituição do Conselho Permanente de Justiça da 1a. Auditoria Regional que ainda não pode instalar-se com a totalidade de seus membros.

Nada apurado contra o dr. Pereira Lima — Na sindicancia procedida a requerimento do dr. Francisco Pereira Lima Filho, para apurar fatos que lhe são atribuidos e que teriam sido praticados nas cidades do Recife e Salvador o general Silva Junior, ministro presidente do Superior Tribunal Militar exarou o seguinte despacho: "Nada tendo sido apurado contra o requerente mas já tendo sido o mesmo exonerado, arquive-se. Remeta-se ao sr. ministro da Aeronautica copia do parecer do sr. Sub-Procurador Geral e deste despacho. Em 5.IV.48". O dr. Pereira Lima Filho exercia há mais de 23 anos o cargo de que foi exonerado sem nota que o desabonasse e que aliás ficou provado no parecer do sub-chefe do Ministerio Publico Militar.

O major medico alega coação — O major medico dr. Elisio Seixas da Silva Lopes acaba de impetrar em seu proprio favor uma ordem de "habeas-corpus" ao Superior Tribunal Militar sob a alegação de achar-se coagido pelo comandante da guarnição de Natal, que determinou em boletim examinasse o mesmo funcionários do ministerio civil o que a seu ver, constitui abuso de autoridade. O processo tomou o n. 24.021, e foi distribuido ao ministro general Edgar Facó, que determinou diligencias urgentes a respeito.

Julgados do S.T.M. — Na sessão de ontem, o Superior Tribunal Militar negou provimento ao recurso criminal do promotor contra o despacho do auditor da 1a. Auditoria da 1a. R.M. que indeferiu o pedido de devolução de flagrante delito lavrado contra o soldado Otavio Correa da 3a. Cia. Trans.; e deu provimentos aos procedentes das auditorias da 6a. R.M. e 2a. da 1a. R.M. referentes aos processos de João Cardoso de Oliveira e Leoni d'Avila Nunes.

UM LEPROSO E 18 TUBERCULOSOS TRABALHANDO COMO BARBEIROS

Os comandos nas barbearias da cidade

Os comandos sanitários visitaram ontem os seguintes estabelecimentos: — "Toca do Leme" (botequim), á rua Gustavo Sampaio, 39-A: autuado por falta de asseio e de carteira de saúde, sendo tambem intimado; "Botequim", á rua Gustavo Sampaio, 49: autuado por falta de uniforme e advertido; "Taberna Atlantica", no nº. 186; da Avenida Atlantica: considerado em regulares condições de higiene; "Bar e Restaurante O. K.", ns. 294|6: autuado por falta de asseio na cozinha e apesar de já ter intimações feitas nas inspeções anteriores, recebeu outras em face das irregularidades constadas; "Wonder Bar", no nº. 358: intimado; "Copacabana Palace", no nº. 374: foi encontrado fazendo obras internas, sendo considerado em boas condições sanitárias; e o "Bar Bolero", no nº. 434-A: está cumprindo as intimações anteriores.

Na Furna da Onça, sito á Avenida Atlantica, 66, foram constatadas as seguintes irregularidades: vasilhame impróprio, alimentos deteriorados, gêneros expostos, perú roido de ratos e baratas, e coberto de formigas, instalações sanitárias para empregados, deficiente, e outras falhas. Além dos respectivos autos de infração, por falta de asseio, o proprietario foi advertido severamente e intimado, sob pena de ter o seu estabelecimento interditado.

O estabelecimento é reicindente e já foi fechado por falta de asseio duas vezes.

NAS BARBEARIAS

Foram iniciados ontem, as visitas sanitárias dos sanitaristas ás barbearias, sendo fiscalizadas os seguintes salões de barbeiros, onde foram encontradas irregularidades diversas, não só quanto á parte higienica, mas tambem sobre o estado de saude dos empregados. Assim, entre os auxiliares das barbearias, haver constatados 1 atacado do mal de Hansen e 18 tuberculosos, em diversos grãos. A seguir a relação dos estabelecimentos visitados: — Praça Tiradentes, 33-1º andar, da firma Abdo Salim, autuado por falta de carteira de saúde e intimado; Rua Gonçalves Ledo 15, 2º, loja, firma M. Silva & Pereira, autuado por falta de carteiras de saude e intimado; Rua Regente Feijó, 38, da firma José Gomes Viana, autuado por falta de carteiras de saúde e intimado; Rua Regente Feijó 62, da firma Joaquim Lucas, autuado por falta de carteiras de saúde e intimado; Rua Regente Feijó, 74, loja, da firma Maria Lopes Monteiro, autuado por falta de carteiras de saúde e intimado; Rua Regente Feijó, 102, autuado por falta de carteiras de saúde e intimado; Rua Regente Feijó, 112, da firma Rabelo e Nisckro, autuado por falta de carteiras de saude e intimado; Alberto de Aguiar, na rua Regente Feijó, 170, autuado por falta de carteiras de saúde e Rua da Costa nº 9-B autuado por falta de carteiras de saúde e outras irregularidades.

A CARNE EXPOSTA Á VENDA NOS AÇOUGUES

Comunicam-nos:

"O diretor do Departamento de Abastecimento torna publico, no interêsse de todos os responsáveis por estabelecimentos retalhistas de carne bovina e da população em geral, as seguintes instruções:

a) os açougueiros devem expor á venda, no tendal, o maior numero possivel de peças de todos os tipos e qualidade de carne bovina existentes no estabelecimento durante o seu funcionamento;

b) é terminantemente proibida a utilização de contrapesos de carne bovina que não sejam da qualidade o do tipo solicitado pelo consumidor; e

c) — as reclamações sôbre o não cumprimento destas instruções devem ser dirigidas pelos consumidores diretamente a êste Departamento de Abastecimento por intermédio dos telefones 32-7221, 22-8467, 42-9784 e 22-7936."

QUASE LUTAM NA AUDIENCIA JUDICIAL

Belem, 9 — (Asp) — O advogado Evandro Calmon chamou criminalmente á responsabilidade o professor José Rainha da Costa, porque no Rio de Janeiro em entrevista á imprensa, o acusou como um dos assaltantes de sua residencia aqui, quando o professor Rainha e esposa foram agredidos, fato que teve grande repercussão nessa capital. Na audiencia judicial, José Rainha reafirmou as declarações e Evandro contestou, travando-se violenta discussão, e chegando quase a vias de fato.

FAMILIAS INTEIRAS INTOXICADAS COM PÃO

Recife, 9 — (Asp) — O Pronto Socorro foi chamado para atender a familias inteiras, residentes nas ruas 13 de junho, Ipiranga e adjacencia, no arrabalde próximo á Parada Beberibe, intoxicadas com pão fabricado na Padaria Vuco-Vuco.

O estado das vitimas inspira cuidados.

CREDITOS NO BANCO DO BRASIL

O diretor geral da Fazenda autorizou o Banco do Brasil a abrir créditos em favor das seguintes Delegacias Fiscais:

No Paraná, Cr$ 9.000.000,00 e Cr$ 7.500.000,00; no Rio Grande do Sul, Cr$ 17.500.000,00, e no Espirito Santo, Cr$ .. .... 2.200.000,00.

OBRAS NA CASA DA MOEDA

O presidente da Republica, em vista da exposição de motivos que lhe foi apresentada, autorizou excepcionalmente o Ministério da Fazenda a dispensar a concorrência pública para as obras a serem executadas na Casa da Moeda e consignadas no plano de aplicação da Verba n.º 4 do vigente orçamento.

EXTENSÃO DE BASE DE SINDICATO

O Ministro do Trabalho assinou um ato concedendo extensão de base territorial, em todo o Estado do Paraná, ao Sindicato dos Oficiais de Marceneiros e Trabalhadores nas Industrias de Serrarias, Móveis e Madeiras daquela unidade federativa. O sr. Agnello Ranciaro, presidente do referido sindicato, apresentou ontem agradecimentos ao ministro.

INICIA-SE DEPOIS DE AMANHÃ A SEMANA DO INDIO

Como está organizado o programa das comemorações

A comissão organizadora das comemorações da Semana do Indio já concluiu o programa de conferências e solenidades que se realizarão nesta capital de 12 a 19 do corrente e que é o seguinte:

Dia 12, ás 16½ horas, inauguração de conferências, na Sociedade Brasileira de Geografia, á praça da Republica n. 54, sob., onde o professor Arnaldo S. Santiago discorrerá sobre "O Indio em face da civilização hodierna".

Dia 13, ás 14½ horas, conferência do professor Herbert Serpa, no Instituto de Educação.

Dia 14, ás 15 horas, conferência no Colégio Militar pelo tenente-coronel Joaquim Vicente Rondon.

Dia 15, ás 15 horas, conferência no Externato do Colégio Militar pelo general Boanerges Lopes de Souza.

Dia 16, ás 16½ horas, no Ministério da Agricultura, exposição dos ultimos trabalhos do Serviço de Proteção aos Indios.

Dia 17 — A's 10 horas, ao pé da estátua de Cuauhtemoc, na praia do Flamengo, onde o prof. Boaventura Ribeiro da Cunha fará uma alocução sobre o tema: "Cuauhtemoc, simbolo libertador das Americas.

Dia 19 — ás 10 horas, ao pé da estátua de Arariboia, em Niterol, em solenidade patrocinada pelo governador do Estado do Rio e pelo prefeito de Niteroi, o engenheiro Hildebrando Horta Barbosa, por delegação da Comissão Organizadora das Comemorações da Semana do Indio, fará uma alocução.

Dia 19 — ás 16 horas — na sede do Conselho Nacional de Proteção aos Indios, á Av. Graça Aranha, 81 — 4.º, onde o prof. Boaventura Ribeiro da Cunha pronunciará um discurso e o sr. general Julio Caetano Horta Barbosa proferirá algumas palavras alusivas ao encerramento oficial das comemorações da Semana do Indio.

A exemplo do que tem ocorrido nos anos anteriores a maior parte das conferências terminará com a exibição de alguns filmes sôbre a vida dos nossos aborigenes e as atividades do Serviço de Proteção aos Indios.

Igualmente, como nos anos anteriores será montada uma exposição de fotografias e de artefatos indigenas, no Museu Histórico Nacional, á Praça Marechal Ancora, junto ao Aeroporto, em dia e hora a ser ainda determinado. Essa exposição estará franqueada ao publico por algum tempo, mesmo depois de encerradas as comemorações da Semana do Indio, a fim de que a possam visitar os alunos das principais escolas desta Capital.

APOSENTADORIAS

O Tribunal de Contas ordenou o registro das concessões de aposentadoria a João Soares de Souza, do Ministério da Fazenda; Rafael Concilio e Antonio Alves de Queiroz, do Ministério da Marinha; José Hemeterio de Andrade, José Calazans da Silva, Antidio de Lima Valente e Nair Alves Cardoso, do Ministério da Viação; João Oliveira Viana, do Ministério da Agricultura; Alfredo de Souza Machado, do Ministério da Justiça; e Edgard Figueiredo e Antonio da Silva Grey, do Ministério da Guerra.

A COMPANHIA VAI PAGAR A TAXA DE ENERGIA HIDRAULICA

A Fazenda do Estado de São Paulo moveu ação executiva contra a Companhia Fôrça e Luz S. Valentim, para cobrança da taxa de aproveitamento de fôrça hidráulica, durante o exercicio de 1937, na importancia de Cr$ .... 21 879,00.

Feita a penhora, a companhia entrou com embargos e afinal saiu vencedora na justiça local. A Fazenda do Estado, não se conformando com a decisão, interpôs recurso extraordinário para o Supremo Tribunal Federal, indo os autos á Segunda Turma, onde foi designado relator o ministro Orozimbo Nonato.

O Tribunal, na sessão de ontem, conheceu do recurso e deu-lhe provimento.

AMEAÇAM APODRECER 200 MIL CACHOS DE BANANAS

São Paulo, 9 (Asp.) — A imprensa ressalta que o decreto proibindo a exportação de gêneros alimenticios acarretará graves prejuizos. A propósito, divulga-se que se encontram no porto de Santos mais de 200 mil cachos de bananas, ameaçadas de apodrecimento em virtude daquele decreto. Se não houver uma providência imediata, tôda aquela carga se perderá, com sérios prejuizos para os seus donos.

APREENDIDO UM CONTRABANDO

no quarto de um estivador

A turma do detetive Leonardo, composta dos investigadores Pereira, Gonzalez e Iran na Secção de Defraudações da Delegacia de Roubos e Falsificações, efetuou ontem, no quarto n. 93 da casa de habitação coletiva, á Ladeira do Livramento, 13, a apreensão de vultoso contrabando de mercadorias, detendo no botequim situado na esquina das ruas Camerino e Sacadura Cabral o estivador Waldemar Lopes do Carmo, residente á rua Itahn, 131, na Estação de Colégio, por ser o mesmo responsável pelo aludido quarto e pelas mercadorias nele existentes. Preso e levado para a Seção de Defraudações daquela Delegacia, juntamente com as mercadorias, Waldemar confessou que recebia aqueles objetos de embarcadiços e os guardava no quarto para depois vendê-los.

As mercadorias apreendidas e que deverão ser remetidas á Guardamoria da Alfandega constam do seguinte: 54 gravatas de diversas cores; 3 chapéus do Chile, 3 garrafas de Champagne, 1 garrafa de licor, 1 quilo de chá preto, 91 córtes de fazenda para homem, 49 blusas de linho da Ilha da Madeira, 2 cortes de seda para senhora, 18 maços de cigarros, 1 lata de cigarros, 333", 106 escovas para dentes, 1 garrafa térmica pequena, 13 batons, 4 óculos de matéria plástica, 1 vidro de perfume, 25 caixas contendo pulseira fantasias de metal amarelo, 1 aparelho eletrico para barbear, 404 latas de talco, 21 latas de brilhantina, 137 vidros de creme, 3 caixas de cigarros grande contendo 50 pacotes de 10 maços cada, um e 38 outros pacotes de cigarros.

ELETRIFICAÇÃO, TRIGO E FLOR DE PIRETRO

O Rio Grande do Sul prepara suas mostras na Exposição Internacional

O govêrno do Rio Grande do Sul designou o funcionário da Secretaria da Agricultura do Estado o sr. Jardelino V. Ribeiro para seu representante na Exposição Internacional de Industria e Comércio. Esclareceu o referido funcionário que haverá certamente muitos "stands" com os produtos tradicionais do Rio Grande do Sul, como vinhos, artefatos de couro, tecidos, máquinas, etc. isso, porém, será feito pelos industriais particulares, e a sua missão diz respeito apenas ao "stand" oficial — 30 metros quadrados que o Estado reservou.

— "O "stand", esclareceu, será renovado de 50 a 50 dias, de acôrdo com os periodos previstos na Exposição. No primeiro periodo o Departamento de Estatistica apresentará informações gerais sôbre o Estado. Uma parte do nosso espaço será reservado a exposição de objetos de valor artistico ou histórico, de modo a atrair a atenção do publico. O segundo periodo será dedicado ao plano de eletrificação, e o terceiro ao de irrigação, também de alta importancia para o Estado, cuja economia muito se beneficiará com a construção de grandes barragens, como as de Uruguaiana e Camaquam. O quarto será dedicado ao plano rodoviário".

Adiantou o sr. Jardelino Ribeiro que o quinto periodo, a cargo da Secretaria de Agricultura, servirá para dar uma idéia do que se tem feito no Sul para o incremento de várias culturas. Na parte referente ao trigo será feito uma exposição dos trabalhos de genética que levaram á criação de "raças" como a já famosa "Frontana" obtida da Estação fitotécnica de Bagé, e cuja imunidade á "ferrugem" está provada.

"Uma cultura que despertará a atenção dos visitantes, por sêr nova do Brasil, é a da flôr de piretro, que, depois de sacada e prensada, serve de base a todos os inseticidas".

Depois de fazer referencia a outros detalhes da mostra de seu Estado, disse o sr. Jardelino V. Ribeiro: — "Estou certo de que o Rio Grande do Sul tem alguma cousa realmente interessante para mostrar ao Brasil e ao mundo".

PELA EXPANSÃO COMERCIAL DO PARANA'

Viajando por via aérea, acaba de desembarcar nesta Capital, procedente do Paraná, o engenheiro Acrisio Lopes Marques, diretor do Departamento de Geografia, Terras e Colonização daquele Estado, que entrará em entendimentos com a diretoria da Exposição Internacional de Industria e Comercio, que será inaugurada em maio proximo, nas dependências do Quitandinha. Pretende aquele Estado expôr seus produtos no referido certame, razão porque indicou o técnico patricio para a escolha da localização e acondicionamento, além de tudo, que esteja afeto á conveniencia da melhor representação daquele Estado na futura Exposição do Quitandinha.

O DESFILE DA POLICIA DO EXERCITO

Almirantes e Generais visitarão hoje o seu quartel

A Policia do Exército, prossegue no preparo dos soldados recem-incluidos em seu estado efetivo por motivo de convocação e licenciamento da turma anterior que concluiu o tempo de serviço. Várias demonstrações do preparo fisico-militar de seus novos elementos vem realizando, quer para as autoridades, quer para o publico, como aconteceu ontem, á tarde, com o desfile levado a efeito pelas principais ruas e avenidas desta capital.

Seus soldados, em uniforme de talabarte e cinto branco, marcharam garbosamente. Para assistir ao desfile estiveram na nossa principal arteria, entre outros, os generais Zenobio da Costa, Odilio Denys e Saldanha Muza, todos acompanhados de seus Estados-Maiores, alem de outros oficiais e representantes do ministro da Guerra.

Hoje, ás 7.30 horas, em seu quartel no Andaraí, a Policia do Exército, será visitada por altas patentes da Marinha, Aeronautica e do Exército, entre elas o almirante Silvio Camargo, brigadeiro Aja'mar Mascarenhas, generais Zenobio da Costa, Odilio Denis, Azambuza Brilhante e Souza Lima. Essas autoridades visitarão todas as instalações da unidade, e assistirão a exercicios pelos policiais.

COMISSÃO DE LESGILAÇAO DO TRABAHLO

Esteve reunida ontem a Comissão Permanente de Legislação do Trabalho, com a presença dos srs. Oscar Saraiva, Dorval Lacerda, Arnaldo Sussekind, Waldo de Vasconcelos, Nério Batendieri e Newton Lima. Foram despachados varios processos da Federação das Industrias de São Paulo, da Associação dos Industriais de Lapidação de Pedras Preciosas do Rio de Janeiro, do Sindpicato da Industria de Produtos Quimicos para fins industriais de São Paulo e outros.

CONFERENCIA LATINO-AMERICANA DE ASSUNTOS FLORESTAIS

Londres, 9 (R) — O Embaixador do Brasil na Grã Bretanha, Sr. Moniz de Aragão, declarou hoje nesta capital acreditar nos "enormes beneficios" que resultarão da Conferencia Latino-americana de Assuntos Florestais a realizar-se este mês no Brasil e da qual tomarão parte representantes dos países latino-americanos, Grã Bretanha, Estados Unidos e outros paises da Europa. O Embaixador do Brasil fez essas declarações durante um almoço oferecido pela Sociedade de Proteção ás Arvores que este ano celebra seu 26º aniversário. Ao almoço compareceram representantes da India, China, Holanda, França, Austria, Italia e Nepal.

"O Brasil — acentuou o Embaixador Moniz de Aragão — desempenhará importantissimo papel nos planos de reflorestamento mundial nos quais consta representantes das aprtes do Brasil devastadas pelo corte impiedoso das arvores, e de conservação das florestas virgens brasileiras. O Brasil será eventualmente o maior fornecedor de madeira para o universo".

ENSINO

PROVA DE ARITMÉTICA NA ESCOLA DE AERONAUTICA

Relação dos candidatos inscritos no 2.º concurso de admissão ao Curso Prévio da Escola de Aeronáutica (Curso de Formação de Oficiais Aviadores) que deverão fazer a prova de Aritmética no dia 12 do corrente, ás 9 horas:

Antonio Arthur Braga — Antonio Sergio Guimarães — Antonio Faria Pedroso — Antonio Carlos dos Santos Brito — Antonio Koga — Antonio Carlos Marcos — Antonio Soares da Mota — Antonio Carlos Zignago Fiuza — Antonio José de Almeida — Antonio Ferreira Filho — Alberto Jayme do Amaral Junior — Alberto Esteves Dorsi — Alberto de Freitas Ribeiro Filho — Alahir Biosi — Alfredo Monzon Abril — Alfredo Aster — Almir de Oliveira Carvalho — Almir Dias da Mota — Almir Brandão — Aristides Paulo Lopes Ceva — Alcebiades Varela de Carvalho — Americo Bordalo Ribeiro — Adolfo Herman Otto Thiels — Ayison Barcelos — Adauto de Abreu Rios — Adu Martins de Oliveira — Ady Martins de Oliveira — Ary Ferreira de Souza — Ary de Albuquerque Lima — Aldyr da Silva Marão — Amaro Janã — Alvaro da Silva e Souza — Armando Conceição Azevedo — Alex Garcia de Freitas — Anibal Bellazi Passos — Arthur Teixeira — Arthur Antonio de Oliveira — Armando Costa — Aluizio da Fonseca Araujo — Arnaldo Muniz Reis — Arnau Mendes de Holanda — Armando Paiva Santana — Arnaldo Cardoso de Brito — Amaury Gusmão da Rocha Bastos — Amaury Ferreira de Matos — Ageu Principe Lascasas — Altazil Curado Cabral — Angelo Perri Guimarães — Abriel Berkans — Adhemar Fonseca Vieira — Afonso Fernandes Maia — Abrahão Marcos — Abilio Rodrigues da Silva — Arary Borges Canavarros — Ayrton da Silva Passos — Bento Moreira Lima Junior — Bento José Labre Junior — Bento de Miranda Barbosa — Anibal Ribeiro Fontes — Bernardino Siqueira Farinha — Bruno Bedinelli — Brune Hafuer — Carlos Eduardo Midosi May — Carlos Alberto Diniz de Paiva — Carlos Arlindo Rondon — Carlos Alberto da Cunha Neto — Carlos Del Prete da Silva — Carlos Otavio Nunes — Carlos Adalberto Rodrigues - Carlos Hugo Teixeira de Miranda Neto — Carlos Braga Melo — Carlos Armando Monteiro — Carlos Mauricio Dias Mercadantes — CSarlos Eduardo de Carvalho Rego — Carlos Costa — Christiano Fortuna de Souza — Celso Destevano de Souza — Cléo Mota de Aguiar Nunes — Cid Augusto Claro — Cleto Campelo de Almeida — Cleto Campelo Meireles — Cipriano Elcio Antunes Penha Nunes Silva — Celso de Azevedo Carvalho — Claudio Mario Castagne — Conrado Van Ever Junior — Célio da Rosa Minervine — Claudio Leite de Araujo Monteiro — Cleveland Andrade de Avila — Cletario Pereira da Costa — Diogenil de Albuquerque Camara — Donário José de Souza Filho — Décio Brian Gama da Silva — Dilermando Nunes Bezerra — Djalma Barros Passos — Djalma de Moura Santana — Dermeval José Pimenta Filho — Dalton Paiva — Daniel Alves Peixoto — Darcy Alambert Rodrigues — Dário Cardoso — Dilner José Ramos de Azevedo — Denimson Santana Mamede Monteiro — Dilon Alves da Silva — Darcy Magado da Cruz — Domingos Advincula Marques — Delcy Julian Villalva — Dirceu Coelho — Demetrio Teixeira de Vasconcelos — Evcrardo Dias Martins — Everaldo Luçã de Oliveira — Evandro Radicetti — Ely Jardim de Matos — Elico Guimarães Erichsen — Elby Coelho Brito — Elienne do Nascimento Vieira — Eurico Magalhães Costa — Edson Fernandes de Oliveira — Everton Del Negro Ciuffo — Elcio Teixeira Brandão — Edson Eduardo Rosa de Carvalho — Eduardo Martinez Alonso — Edwald Teixeira da Costa — Eucy Pinto de Almeida — Edie Mota Viana — Elbem Monteiro — Celio Tavares do Nascimento — Edmo da Silva Nunes — Enio Domingos Costa de Almeida — Enio Serrachiali Gomes — Ermelindo Gallo — Eduardo Moreira de Lima Filho — Euro Lima do Amaral — Edgard Newton Braga Filho — Edmar Rodrigues Chaves — Elias de Medeiras Lima — Epidio Espindola — Edilo Castro de Oliveira — Francisco Manso Martins Barreto — Francisco Ramon Ayub — Francisco Evandro Alves de Albuquerque — Francisco Elias Galles — Francisco Ribeiro Machado — Francisco Ewald Leal — Fernando Corrêa Teixeira — Fernando Henrique Maia Almeida Cardoso — Fernando de Carvalho — Fernando Braga Mafra Magalhães — Fernando Luiz de Souza Mota — Fernando Cesar de Oliveira — Fernando Antonio da Nobrega — Filemon Menezes — Fausto de Figueiredo — Fausto Cintra — Flavio Joaquim Justo — Flavio Benedito de Deus Rocha — Geraldo Possidonio de Melo — Geraldo Henrique de Souza Monteiro — Geraldo Cavalcanti da Cunha — Geraldo Armont — Gilvan Caetros de Novaes — Gilson Macedo Rosenberg — Gilberto Monte de Campos — Guaracy de Souza Oliveira — Gilson Franca Soares — Gilberto Pessoa da Frota — Helcio Justino Ferreira — Hamilton Peçanha — Hezio Wiechert São Thiago — Henrique Ramon Reis Alves — Henrique de Carvalho Gomes — Henrique Juliano Costa de Oliveira — Henrique Rebelo de Almeida — Henderson Tocantins Pinto — Helio Matos — Hélio Pinto de Miranda — Helio Dorestes de Melo Afonso — Helio Sobral Moraes — Helio Alfrav — Hebert Zamith Junqueira — Helcio Justino Ferreira — Hugo Dorte — Heleny Padilha da Cunha — Humberto Fernandes Boechadt — Hernani Duarte Monteiro — Herbert Lopes da Silva — Horacio Ferreira da Fonseca — Helvidio Prisco Ricardo de Albuquerque — Tamar Osmond Coelho — Ivanoch Lopes Rocha — Itamar Maximiano Gomes — Ivan Augusto de Araujo — Ivany Paixão Nogueira Pinto — Ibrahim Wadih Kouri — Ivo Trisca — Ivan Novaes dos Santos — Ivon de Oliveira Teixeira — José Pinto de Oliveira — José Cavalcanti de Aragon — José Soares Ribeiro — José Luciano Ferreira da Costa — José Bugalho Lopes — José Joaquim Leão Marques — José Maria da Silva — José da Costa Negrais — José Maria Oliveira Vilela — José Ferreira Sá Filho — José Carlos Ferreira da Cruz — José Luiz de Carvalho — José Luiz Silveira Miranda — José Teófilo Rodrigues de Aquino — José Carlos de Campos Ribeiro — José Manoto Ferreira — José de Oliveira Barros — José Leandro Nogueira — José Carlos Muniz de Brito — José Carvalho — José Carlos Felipe Moreira — José Manso — José Luiz Soledade Janot de Matos — José Carlos Mendes da Silva — José Rubens Cordeiro Gonçalves — José Maria de Santa Helena Corrêa — José Benicio de Melo — José Faquelet — José Justino Soledade Janot de Matos — José Antonio Melo Cardoso — José Medina Kunner — José Luiz Zignano Fiuza — José Edimir de Carvalho Ferreira — José Basilio Campoy Souza — José Pereira Barbosa — José Avilmar Nunes — José Macedo Guimarães — José Ferreira Lavenhagem — João Vicente Carlos Vercesi — João Bento da Costa — João Fernandes Caseira — João Alberto Bandeira de Melo — João Xavier da Silva — João Hoepner Neto — João Baptista Alcantara Serpa — João Ricardo Mangia — João Bernardo Filho — João Mariano Volcato — João de Deus Menezes de Araujo — Joaquim Francisco Lins Araujo — Joaquim Batista Pinheiro Grande — Joaquim Fernandes Roma — Julio Cesar Taveira Fonseca — Julio Maria de Matos Barroso — Julio Mendes do Mont eLusinea — Julio Fernando Costa de Oliveira — Juarez Alberto de Souza Moreira — Jorge Ferreira da Rocha — Jorge Teixeira de Castro — Jorge da Silva Pimentel — Jorge Magalhães da Gama — Jorge Antunes — Jorge Kalab — Jorge de Oliveira Duarte — Jorge Paes Leme de Castro — Jorge Mitidieri — Juarez Fernandes de Oliveira — Juarez Lopes de Souza — João Franklin Verçosa — João de Oliveira — Jairo Conde Jogaib — Judimir Francisco de Carvalhaes — Jonas da Cruz Vieira de Souza — Jonas Ferreira da Silva Filho — Joerdson de Almeida — Kiebler Moisés Borges de Assis — Luiz Carlos Varela Gomes — Luiz Carlos Boavista Accioly — Luiz Carlos Bruci — Luiz Carlos Ribeiro Barbosa — LuizCarlos Fonseca — Luiz Carlos de Aquino Ramalho — Luiz Carlos da Silva — Luiz Claudio Azevedo Coutinho — Luiz Eduardo de Melo — Luiz Felipe Pinheiro — Luiz Cesar Inimá de Miranda — Luiz Bezerra de Araujo — Luiz Theodoro de Alverenga e Silva — Luiz Fernando Gomes Ribeiro — Luiz Maria Marrissy de Sotomaior — Luiz Reis de Carvalho — Leucy Reis do Nascimento — Lélio Campelo Barroso — Lincoln Estrela — Ludovico Marques — Lauro Soares — Lauro de Oliveira Castelo Branco — Lauro Mignon — Lauro Nonenschwander — Lusardo Ferreira de Melo — Leandro Mota Ferreira — Loris Arêas Cordovil — Lizio Olinteg de Magalhães — Lizis Paraibano de Mendonça — Lincoln Guedes — Marilio Pires Domingos — Manfredo Jahm — Milton Soares — Milton Monteiro — Milton de Souza Monjardim — Milton Lima de Souza — Milton Galvão — Mauricio Sergio Ferreira — Mauricio Salgueiro Felisberto de Souza — Mauricio Lopes Vieira Filho — Mauricio Fleury Lopes — Mario Antenor de Oliveira — Mario Guido Teixeira D'Aguiar — Mario Icaro Caldas Coelho — Mario Geraldo Pinho Torres de Melo — Mario Lott Guimarães — Moacyr Antonio Figueiredo — Mauro Luz Dantas — Murilo José Soares Fernandes — Moisés de Oliveira Sander — Marinaldo Pestana — Mitenval Moreira de Oliveira — Murilo Lacerda de Almeida — Miguel Dalha — Moisés Lins de Melo Filho — Nelson Gomes Sanromã — Nelson Branco — Nelson Raymundo Johnston - Newton Tavares da Silva — Naby Chaer — Noaldo Moreira Dantas — Nilton Siqueira — Nilton Simões Estrela — Ney Gonçalves Maia — New Barbosa Sineiro — Ney Mendes — Niloon Leite Lobo — Nilson Maial — Nilton Monteiro Valente — Neylton Calasans Rego — Nicolino Cicalise — Octavio Dorestes de Melo Afonso — Octavio Pimentel da Silveira — Olue Madeira Guerreiro — Oblato Lins e Silva — Oscar Machado de Carvalho — Oscar Duarte Pacheco — Octavio Vitor Ribeiro do Espirito Santo — Orlando Barbeito — Olavo Jorge Kuhn — Osvaldo Martinho Carneiro — Oger Bizzotto — Paulo de Araujo Brandão — Paulo Marques de Matos — Paulo Lustosa Nogueira Brandão — Paulo de Magalhães Couto Filho — Paulo Pires de Camargo — Paulo Cabral — Paulo Luiz de Camargo — Paulo Bastos — Pedro Ernesto Ferreira Lyra — Pedro Maria Trompowsky Taulois Neto — Pedro Kusinsky — Pedro Paula Coelho — Pedro Ramos Nogueira Junior — Pedro Antonio Barcelos — Pedro Brandão Gaspar — Pedro Flavio Fortunato Saraiva — Petronilio da Costa Silveira — Paulo Armando de Souza Pinto — Potengi Nilo de Matos — Prospero Punaro Baraia Neto — Plinio Lemos de Abreu — Renato Caldas Passos — Renato Klier Rodrigues Casa Nova — Renato Ribeiro Martins — Renato Ferreira Rendon — Ronald Pamplona Maranhão — Ronaldo Lopes da Silveira — Ronan Soares Vilela de Andrade — Ruy Nunes de Carvalho — Ruy de Carvalho Pinho — Tuy Taranco Corrêa da Silva — Ruy Carvalho de Souza — Roberto de Figueiredo Coutinho — Roberto de Queiroz Araujo — Roberto Pertensen de Lima — Roberto de Assis Martins Costa — Roberto de Oliveira Guedes — Roberto Terviso — Roberto Pinto de Aguiar — Raymundo Nonato Rodder e Aguiar — Raymundo Cesario Silva — Raymundo Orlando Bentes — Reginaldo de Moura — Romel da Mota Souto — Romero de Lagem Morgado — Rinaldo Bezerril — Rubens de Lara Richteh — Romulo Thompson Silva — Rubens Marques dos Santos — Raul Martins da Rocha — Risolvado José Rodrigues — Silvio Carlos de Paiva — Sylvio Francisco Di Stefano — Sylvio de Albuquerque Xavier — Silla Amaro Batista da Silva Campos — Sergio Dornelles Osorio Torres — Sergio Doyle Silva Bechkolz — Sergio da Costa — Sergio Luiz Bruger — Sadi Mauricio Vieira — Socrates da Costa Monteiro — Tupany Vitor Americano do Brasil — Taunay Washington Bittencourt — Valter Alves — Vinicio Cavalcanti de Albuquerque — Vitor Mario Cocchiarale — Wilson da Silva Brandão — Wilson Borges de Figueiredo — Valter Soares Corrêa — Valter José Chavantes — William Pinheiro de Lima — Valter Pinto da Silva — Vladimir Geraque Murta — Valdemar Gomes Filho — Wallace da Silva Vieira — Vilmar Assunção Marques — Xéxio Joaquim Rodrigues — Yvanil Costa Monteiro de Barros.

OBS. — Total desta relação: 432 candidatos.

PARA DESPESAS COM A INNAÇÃO DE MENORES

O Tribunal de Contas respondeu afirmativamente á consulta sôbre a abertura do crédito especial de Cr$ 1.141.289,00, ao Ministério da Justiça, para atender ao pagamento de despesas com a internação de menores.

ELOGIO A UM ENGENHEIRO E UM ARQUITETO BRASILEIROS

Os engenheiros arquitetos Cristiano das Neves e Samuel das Neves receberam do diretor do Departamento de Administração do Ministerio da Viação a carta enviada pelo engenheiro irlandês Niall Montgomery incumbido de projetar a Terminal de Dublin sobre o trabalho daqueles engenheiros brasileiros, referente á estação central de São Paulo, destinada á Sorocabana.

A carta é a seguinte:

"Sou-lhe grato pelos esplendidos desenhos do projeto da nova estação central em São Paulo, trabalho do sr. Samuel das Neves, engenheiro, e Cristiano S. das Neves, arquiteto e que recebi esta manhã. Os desenhos, se me permite dizer assim, revelam um padrão de técnica superior ao de outro qualquer projeto, e eu gostaria de apresentar congratulações aos autores e a seu proprio Departamento por esse magnífico trabalho, cujo estudo será de muita utilidade para mim no trabalho em que estou empenhado. Fielmente vosso. *Niall Montgomery*".

Conheça o
RESTAURANTE IAPECIARIO
no 12º andar do Edificio-Sede do Instituto dos Comerciários, á Rua do México n. 128, descortinando deslumbrantes panoramas.
FRANQUEADO AO PUBLICO EM GERAL
Almoços e Lanches — Cozinha de 1ª Ordem — Higiene — Conforto — Distinção — Preços módicos. (31322)

Saiu a revista
Rio

Recurso extraordinário

Para bem definir a operatividade e a incidência do julgamento do recurso extraordinário na justiça do trabalho, cumpre partir da missão do Tribunal Superior do Trabalho como órgão de fixação da interpretação das leis e de sedimentação da jurisprudência.

A comissão elaboradora do projeto de organização da justiça do trabalho, presidida pelo sr. Oliveira Viana, acentuou que ao Tribunal Nacional, por via dos instrumentos pelos quais se operam essa fixação e sedimentação, teria de: "assegurar um pouco de ordem, num mundo cheio de incertezas, de incoerências e de incoordenações, como vai ser o constituído pelo funcionamento dos tribunais do trabalho, ainda novos e ignorados, aplicando uma legislação também nova e ignorada, num país de classes econômicas desprovidas de elites cultas e sem tradições assentadas sôbre a matéria."

Ficou aí caracterizado o imperativo de atribuir ao tribunal maior da nova jurisdição específica a missão de "traçar aos tribunais inferiores as diretrizes de sua atividade", conforme se exprimiu aquela comissão.

O recurso extraordinário da justiça do trabalho não corresponde ao recurso extraordinário da justiça ordinária. Êste foi criado como elemento essencial da sistemática do federalismo e teve um sentido marcadamente restrito. O sr. Castro Nunes o definiu em conceito lapidar: "O recurso que se interpõe da justiça que não são da União, mas que aplicam e são obrigadas a aplicar as suas leis, para uma instância federal de superposição incumbida de tornar efetiva essa aplicação."

Evidentemente, o recurso extraordinário na justiça do trabalho não tem a mesma fisionomia, nem a mesma finalidade de semelhante apêlo na justiça comum, não podendo visar à supremacia da União, nem a preeminência das leis federais, quando postas em xeque pelas justiças que não são da União.

Foi um êrro a qualificação, que lhe deu o legislador da Consolidação das Leis do Trabalho, suscitando equívocos, quando mais acertado fôra designá-lo simplesmente como recurso.

O recurso extraordinário na justiça do trabalho corresponde à *cassação*, cujo papel, na França, consiste, segundo Cuche, em: "reprimer les écartes trop considerables dans l'application de la loi et de servir de régulateur à la jurisprudence."

Estabelecida a analogia, vejamos quais são os princípios que presidem ao sistema de *cassação* na França, na Itália e na Alemanha, onde as Côrtes têm a faculdade de averiguar se o juiz do mérito conferiu aos fatos a exata *qualificação jurídica*.

Na Itália, quaisquer que sejam as opiniões contraditórias no seio da própria Côrte, quanto à demarcação da matéria entre o êrro de fato e o êrro de direito, um fato é ali inquestionável: é que a competência da Côrte de Cassação abrange os casos em que se verifica um êrro em dar ao fato o *nomen juris*, ou no escolher a norma correspondente a êsse *nomen*, o que significa a *êrro de direito*.

Na França, Geny repudia a exclusão *a priori* do fato no julgamento em grau de cassação, e, explanando o assunto, demonstra que, após a lei do ano de 1837, o contrôle da Côrte de Cassação se converteu em contrôle da *interpretação jurídica*, em tôdas as suas manifestações (é sabido o que isso quer dizer). E, em certas matérias, aquela Côrte entendeu não poder permanecer fiel à sua missão sem entrar na matéria de fato.

Fabreguettes (*Lógica Judiciária*), após observar que o êrro de fato pode degenerar em êrro de direito, conclui, à pág. 406, citando jurisprudência da Côrte de Cassação da França no sentido de que: "*si le juge du fond est souverain pour la constatation des faits, il ne l'est pas sur le point de savoir quelles conséquences juridiques et légales dérivent de ces faits. Il ne l'est pas, davantage, en ce qui concerne leur caractère légal.*"

Na Alemanha, os *fatos estabelecidos* pelo Tribunal de Apelação dão lugar ao recurso de cassação para o Tribunal Supremo, uma vez que a matéria (desfeita a confusão das fronteiras que separam prova e *interpretação*) corresponde à interpretação da prova, qualificação jurídica dos fatos, "pois isso é uma questão de direito e das mais importantes."

E' o que assinala Erich Danz, professor da Universidade de Iena, na sua conhecida obra *A Interpretação dos Negócios Jurídicos*, páginas 54 a 58.

A exclusão, *a priori*, do fato ou da prova, no julgamento do recurso extraordinário não tem fundamento científico, nem legal.

Em se tratando de um recurso, há de participar dos atributos genéricos de todo recurso: a provocação a novo exame da causa.

O alcance dêsse exame, ou o alcance dos limites de fundo, decorre ainda do fato de se tratar de um recurso: é da índole dos recursos a *investigação lata* dos elementos alogísticos da sentença examinada.

Tôdas as razões justificam a ampliação dos ensejos do pronunciamento do Tribunal Nacional Trabalhista sôbre os julgados dos tribunais regionais, quando o Tribunal Nacional ficou investido da magna missão de garantir a integridade e pureza do direito social em sua fôrça legislativa e isso corresponde às exigências da estabilidade e da segurança jurídicas.

Restringir tais ensejos é dificultar a fixação do entendimento e interpretação de uma legislação nova e ignorada, aplicando um direito em que muito está por escrever.

Inumeráveis conceitos são, no direito trabalhista, indeterminados e vagos. Suas normas são aplicáveis a uma quantidade indeterminada de casos possíveis, e a configuração do conteúdo previsto nos textos é imprecisa e multiforme. A *qualificação jurídica* em cada caso possibilita erros graves dos julgadores do mérito quanto aos elementos integrantes ou necessários, da relação questionada.

Na interpretação das leis trabalhistas, ao Tribunal Superior se impõe o desempenho permanente e persistente da *função criadora* que tem a jurisprudência, destinada a preencher as lacunas da lei, e a que se refere Marcel Nast. E conforme observa Carlos Maximiliano, a jurisprudência, perante a própria corrente histórica evolutiva, aparece como elemento de formação e aperfeiçoamento do direito.

Edgard de Oliveira Lima

RÓTULO...

Ficou famosa em nossas letras, tornando-se uma página obrigatória das antologias, aquela invocação de Francisco Otaviano a Minas Gerais, na qual o jornalista perguntava pelos estadistas, pelos homens ilustres, pelos influentes mineiros, apreensivo sôbre o destino da brilhante província do sul, que lhe parecia naquele momento uma estrêla esmaecendo no firmamento político...

Parodiando a página de Francisco Otaviano, seria oportuno agora perguntar à União Democrática Nacional: Onde estão os vossos líderes, os vossos parlamentares, os vossos tribunos, que concentraram tantas esperanças na campanha libertadora e democrática de 1945? Onde está a flama, a combatividade, o idealismo do partido que levantou um dia como bandeira o grande nome do brigadeiro Eduardo Gomes? Por que se encontra tão silencioso, ausente e apático o partido que todos nós — todos os que se dispunham a lutar por uma vida melhor no Brasil — ajudamos com os nossos entusiasmos e as nossas dedicações?

O país está cheio de problemas e, mais ainda, cheio de *casos* — e o que pensa dêles a U.D.N., como se manifesta a U.D.N. em face dêles? Não ouvimos a sua voz com a nitidez e a segurança que seriam adequados. Violências são projetadas e executadas, liberdades públicas são violadas e esquecidas — e qual a atitude da U.D.N.? Não lhe ouvimos os protestos com a firmeza e a veemência que seriam próprias do seu programa e do seu passado.

Parece que a U.D.N. se sente muito prêsa e limitada dentro do formalismo de um vago acôrdo interpartidário, em que ela deu muito como oposição para receber nada ou muito pouco. Mas, acima e além do acôrdo, a U.D.N. é uma organização política autônoma.

* * *

É ou *foi* uma organização política? Ainda será capaz de alguma coisa a U.D.N. ou estas iniciais valem hoje apenas como um rótulo de frasco vazio?

TÓPICOS & NOTÍCIAS

O TEMPO

Previsões para o Distrito Federal: — Tempo bom. Temperatura em elevação. Ventos de sueste a nordeste frescos. (Serviço de Meteorologia do Ministério da Agricultura).

Ao pé da letra

Afinal, o presidente da República recebeu os políticos que pleiteiam a intervenção federal em São Paulo. Ontem no Catete, às 11 horas da manhã, Entregue ao general Eurico Dutra o manifesto-denúncia, um pedido de intervenção formulado pela Mesa da Assembléia Legislativa do Estado, eleita ainda na sessão do ano passado e mais uma declaração de solidariedade com as referidas providências assinada pelos líderes de todos os partidos, houve um momento de silêncio.

Foi então que o deputado Moura Andrade, da UDN indagou, com ares de desafio, diante dos documentos entregues:

— E agora, sr. presidente?

O general respondeu entre dentes:

— Agora?! Agora vou estudar o assunto.

O Lóide e os portos do Prata

Houve tempo em que a agência do Lóide Brasileiro em Buenos Aires era a segunda da emprêsa, só sendo superada, em renda e movimento, pela de Nova York. Aos poucos a nossa maior emprêsa de navegação foi abandonando a linha da Argentina, chegando ao ponto de suspendê-la completamente. Não se sabe, ao certo, qual o motivo que teria levado o Lóide a retirar os seus navios de uma linha das mais rendosas. Um curioso em estatísticas constatou que em outubro do ano passado a Argentina importou do Brasil 51.000 toneladas de mercadorias, cabendo o frete dêsse intercâmbio aos vapores estrangeiros, não sobrando um volume sequer para os navios brasileiros, isto porque nenhum barco de bandeira brasileira foi àquele país. Vê-se, por aí, que a Argentina compra ao Brasil, aproximadamente, meio milhão de toneladas por ano, não necessitando dizer quantas toneladas compramos à Argentina.

No ano passado, vendemos ao Uruguai mais de 17 milhões de dólares de mercadorias, e comprámos cêrca de três milhões. Não é preciso acrescentar que nenhum navio brasileiro carregou para Montevidéu. Ora, não há de ser por falta de carga que os navios do Lóide não vão à Argentina senão quando o govêrno compra uma grande partida de trigo; então o Lóide envia alguns navios, que daqui partem vazios.

Êsse é o cartaz

Quem defronta com o edifício em que funciona o Colégio Pedro II logo vê, numa faixa de pano atravessada a pouca distância da porta principal, o seguinte sugestivo cartaz:

"Neste colégio funcionam aulas noturnas de alfabetização de adultos."

Sugestivo e patriótico. Sugestivo porque é como um apêlo a tôdas as escolas do Brasil, sem distinção de grau. Patriótico porque não se conhece no momento iniciativa que mais imperiosamente possa falar à alma dos brasileiros. A cifra percentual embora imperfeitamente recenseada, sôbre o total da população do Brasil quanto aos analfabetos, é impressionante.

Há muito se diz isso, mas não adiantam recriminações aos governos que passaram. O que vale agora são apelos aos governos que passam, apelos que devem ser extensivos a tôda essa mocidade que estuda, como os alunos do Colégio Pedro II pedindo-lhe a colaboração de seu esfôrço, em prol da alfabetização de adultos. Possa cada escola, embora com um pouco de sacrifício, colocar em sua entrada um cartaz como o que se encontra à frente daquele estabelecimento oficial de ensino.

Êsse cartaz é, além do mais que representa, um ato de caridade.

Esclarecimentos necessários

Fazem-se os mais desencontrados comentários em tôrno do desastre do Catalina P.B.Y. 50, ocorrido no Pará em novembro do ano passado e no qual pereceram 16 tripulantes. Transportava êsse aparêlho, com destino a Tabatinga, provisões de bôca e numerário destinados ao contingente do Exército naquela localidade.

Um dos comentários se refere à sala de operações da base aérea de Valdecans, que estaria deserta, deixando por isso de ter conhecimento do vôo do Catalina. Tão demorado foi o abandono da sala que só onze dias depois, por interferência estranha, é que se veio a ter conhecimento do ocorrido.

Outras acusações se fazem igualmente sôbre as causas dêsse acidente, entre elas a da insegurança do aparêlho, que não estaria em condições de viajar.

O inquérito aberto não foi bem orientado. E, ao que se sabe, o ministro da Aeronáutica fê-lo devolver à 1ª Zona Aérea. Qual a razão dessa providência? Guarda-se silêncio. Mas o que é certo é que os resultados não satisfizeram...

Sejam quais fôrem as causas, o desastre do Catalina P.B.Y. 50 precisa ser devidamente apurado.

Se houve desídia, sejam punidos os responsáveis, estejam onde estiverem. A segurança pessoal dos rapazes da aviação merece alguma coisa mais que promessas...

E já se vão cinco meses, tempo mais que bastante para os esclarecimentos necessários dessa lamentável ocorrência.

O pão degenera

Parece estar na compreensão de todos que os comandos sanitários deviam ter imediata interferência mediante diária verificação, no modo de preparar e pesar o pão. Equivale a dizer-se, quanto à qualidade da massa e ao preço correspondente ao pêso da mercadoria. Se houvesse uma fiscalização nesse sentido, preliminarmente ficaria apurada a grande disparidade entre várias padarias, quer do centro, quer dos bairros. Em umas ainda se procura manter o que está nos regulamentos; em outras, talvez na maioria, há evidentes abusos. Em poucas ainda se acatam as normas estabelecidas para o fabrico do pão; em muitas o pão vai dia a dia decrescendo no pêso ou degenerando na qualidade.

O *pão nosso de cada dia*, êsse que se amassa e coze para as classes populares, por fôrça de mais baixo preço, até já está fazendo figura nas mesas dos restaurantes onde ninguém almoça pouco por menos de 25 a 30 cruzeiros, fora o *serviço* que é arbitrário como a lista dos pratos. Pois não deve estar também essa fiscalização nas atribuições dos comandos da Prefeitura? Se não está, e se não existe outra autoridade criada para isso, é preciso preencher a lacuna.

Trata-se de casos de fácil verificação. É só haver quem, devidamente autorizado, percorra um dia as padarias do centro ou as de um bairro, escolhido ao acaso. Mas uma coisa é da alçada dos comandos sanitários; em numerosas padarias ainda se deixa o *pão quente a tôda hora* exposto em tabuleiros abertos, nas proximidades do balcão ou em compartimentos interiores. Um paraíso para as môscas e outros bichos...

Lucros de guerra

Muita gente rezou para que a guerra não se acabasse. E está rezando para que a outra venha o mais depressa possível.

Não é preciso dizer que se trata daqueles que souberam tirar partido das dificuldades e calamidades para enriquecer ràpidamente. Beneficiam-se das conseqüências. Os preços das utilidades subiram vertiginosamente. Os lucros multiplicaram-se. Uma segunda oportunidade, que os desentendimentos entre o Ocidente e o Oriente fazem prever, sorriria aos que se locupletaram.

Vejam aqui o caso de uma companhia fabril em Lavras, Minas. Como ela, são numerosas as existentes em muitos municípios do país. Não é grande o seu capital. Pois o balanço de 1947 acusa lucros retidos no total de Cr$ 4.500.000,00. Levou a fundo de reserva Cr$ 262.797,70 e deu de comissões Cr$ 168.283,10.

A guerra é um flagelo. Sempre há, porém, quem a deseje...

Comissões fracassadas

O Congresso insiste na iniciativa de criar comissões mistas de senadores e deputados para o estudo de determinados problemas. Tôdas as que até agora foram organizadas têm fracassado, por não chegarem ao fim do trabalho de que se incumbiram. Não obstante, outras vão substituindo as que desaparecem na penumbra. Das duas últimas que o Senado organizou, ao apagar das luzes da sessão legislativa passada, uma, a que diz respeito ao inquérito destinado a apurar as razões da crise da pecuária, não se reuniu uma só vez, e a outra de investigação da produção agrícola e financiamento da lavoura, vem-se arrastando num marasmo de fazer pena. Depois de convocada várias vêzes inutilmente, pois os deputados seus membros não compareciam, ontem afinal conseguiu que um dêles aparecesse, ausentes todos os outros. Pôde, assim, funcionar. Deus sabe como.

Trata-se, entretanto, de uma Comissão cujos objetivos são do maior interêsse para o país. À sua Secretaria já chegaram diversas informações de vários Estados e de associações rurais, formando um *dossier* instrutivo sôbre o assunto.

Organizada, essa Comissão resolveu que se reuniria duas vêzes por semana. Isso foi no ano passado. Até hoje, só conseguiu fazer três reuniões, para desespêro do senador Tinoco, que a idealizou.

Como as outras, essa Comissão também marcha para o olvido, em que pese a esperança com que foi criada.

Trânsito e rádio-patrulha

São diárias as interrupções do tráfego de veículos, e as mais das vêzes demoram por tempo excessivo e que bem poderia ser reduzido, não fôsse a ausência de guarda qualificado para providenciar com rapidez sôbre a normalização do trânsito. Enquanto a autoridade não chega, perdem os motorneiros e chauffeurs momentos por vêzes longos empenhados em discussões estéreis ou sem que pessoa indicada tome a iniciativa de remediar ao caso.

Noutras ocasiões são as circunstâncias que impedem qualquer ação privada, quando do acidente resultam danos materiais ou lesões em passageiros ou transeuntes.

Interrompe-se demoradamente a circulação na via pública onde ocorre o desastre, aglomeram-se os veículos e são prejudicados os seus ocupantes, por efeito da perda de tempo.

Convém, por isso, reduzir ao mínimo as conseqüências dessa natureza de anormalidades.

Bastará, com efeito, que nos carros da rádio-patrulha se acrescente um guarda do tráfego, cujo comparecimento ao local de qualquer acidente será quase imediato, a fim de tomar a iniciativa das medidas que a situação impuser.

Por essa forma será pôsto fim a casos freqüentíssimos, com especialidade nos bairros onde o movimento de veículos é mais intenso e variado.

O impôsto e a broca

Temos estranhado que o impôsto territorial, em São Paulo, fôsse elevado para 1,50% contra 1,25% no ano passado. Êle ainda não está em cobrança, mas se o aumento fôr apenas de 0,25%, podem os lavradores levantar as mãos para o céu à vista do que está sendo arranjado pela Taxa de Conservação de Estradas de Rodagem.

Até 1947 uma fazenda, digamos, pagava anualmente a taxa de Cr$ 346,00. Agora, porém, o fisco cobrou-lhe Cr$ 1.800,00, com um acréscimo bárbaro de 520%!! Elevando os impostos tão loucamente se os lavradores não abandonarem as fazendas, considerando perdida a próxima colheita de café, devido ao intenso ataque da broca, é possível que o sr. Ademar de Barros consiga cobrir o seu deficit de mais de um milhão de cruzeiros.

Tanto o govêrno da União como o do Estado, não pensaram, ainda sèriamente na hipótese dessa derrocada: — a impossibilidade de ser exportada a colheita pendente devido ao estrago da referida praga.

Com o Tesouro, não...

Apareceu no projeto de organização dos partidos políticos, em discussão na Câmara dos Deputados, o seguinte e surpreendente artigo:

"Cada Câmara do Congresso Nacional entregará à tesouraria dos órgãos de direção nacional dos partidos, até o dia 5 do mês subseqüente ao vencido, a metade da parte variável do subsídio dos senadores e deputados, correspondente ao comparecimento e que, por falta dêstes, não fôr paga aos membros da respectiva agremiação".

Esta redação, um pouco confusa, não está lançada certamente no que se chama português de lei, mas quer dizer o seguinte: o Tesouro Nacional passaria a subvencionar os partidos com dinheiro que faz parte de sua renda eventual.

Os partidos, isto sim, deveriam nos seus estatutos, estabelecer penalidades para os seus parlamentares faltosos, e não pleitear subvenções indiretas às custas dessas mesmas faltas, que são censuráveis e não motivos de prêmios partidários.

Instituto dos Comerciários

É o que se pede ao presidente do Instituto dos Comerciários. O horário atual de 12 às 18 horas para o serviço pode satisfazer ao funcionalismo dessa autarquia que não mora longe. Mas traz dificuldades e desgostos aos de residência longe. Notadamente ao de domicílio nos subúrbios e na zona rural da Central e da Leopoldina. No ajuste de contas, talvez os sacrificados sejam em maior número do que os beneficiados.

Entre outros, há um argumento que deve pesar: a condução em trens e ônibus é um sacrifício. Na vinda e na ida, dentro desse horário, o drama é penoso. Conviria à direção do Instituto reexaminar o assunto. E aproveitando, como se diz *a mão na massa*, poderia também tornar mais expedita a burocracia que regula os casos de licença. Esse é um expediente que quase sempre se processa e resolve quando os pacientes já estão no desespêro.

A RESPONSABILIDADE DO PRESIDENTE

Afinal entregaram ao presidente da República o manifesto-denúncia contra os crimes do sr. Ademar de Barros. Ninguém, entretanto, tem dúvida de que o general Dutra já está mais que a par do conteúdo do documento. O Brasil inteiro conhece o estofo moral de que é feito o governador paulista. Em todo caso, o fato mesmo da entrega indica que os políticos esperam do chefe do govêrno um despacho favorável.

O P.S.D., em pêso, pelos seus maiorais daqui e de São Paulo esteve em palácio, para entregar o manifesto-denúncia. Êsse grande acompanhamento visava a dar ao ato tôda sua significação política. Coube mesmo ao sr. Nereu Ramos, na sua qualidade de presidente do partido a tarefa de passar a denúncia ao presidente da República. Dessa forma ficou selado solenemente o empenho do P.S.D. nacional em arrancar, de qualquer modo o sr. Ademar de Barros dos Campos Elíseos.

Ao lado dessa manifestação partidária, nimiamente pessedista, cumpriram-se também outras formalidades jurídico-políticas. Coube, assim, ao líder udenista da Assembléia Estadual paulista a incumbência de transmitir ao chefe do govêrno um memorial assinado pelos cinco líderes oposicionistas da mesma assembléia, depondo no mesmo sentido intervencionista. Essa escolha tinha sua razão de ser: revelar que até a U.D.N., o partido da democracia e da federação, também estava acumpliciada com o partido do ex-ditador e do sr. Cirilo Júnior na conspiração antifederalista. As resistências nacionais da U.D.N. estarão para sempre comprometidas.

E como a última operação do ritual, o presidente da Assembléia Estadual em pessoa trouxe uma representação da mesa daquela Casa legislativa contando a coação a que está submetida a Assembléia e pedindo providências. Nada foi deixado ao acaso. Tudo foi previsto. O palpite da intervenção foi cercado por todos os lados.

De hoje em diante, o presidente Dutra está munido de todos os trabucos para atirar contra o sr. Ademar de Barros, através da Constituição brasileira. Os partidos locais estiveram no Catete para induzir o supremo magistrado da nação a pôr violentamente para fora de São Paulo o seu governador — ai de nós — legìtimamente eleito.

A pressão sôbre o general Dutra é tremenda. Partidos, homens da copa e da cozinha, amigos e parentes, genros e serviçais, não o largam um instante, até que, vencido, êle deixe cair a sua assinatura sôbre o decreto de intervenção. Com a perversidade irônica de demônios aquêles homens rodeiam o presidente à espera de que êle entregue, com o decreto a sua alma de magistrado.

Para os políticos, o ato está findo com o decreto de intervenção. Para o chefe do govêrno, porém, o decreto é apenas um começo. As conseqüências que resultarão do abuso de poder terão repercussões que acompanharão o general Dutra até depois de seu mandato presidencial.

Abrir-se-á para êle esta alternativa: transformar-se num títere de políticos, que só falam em nome de injunções partidárias ou passar a agir por conta própria sem olhar lei nem Constituição. Na primeira hipótese, terminará o sr. Eurico Dutra os seus dias como um instrumento nas mãos dos políticos. Na segunda, terá a aventura dos dias incertos, mas para terminar, em todo caso, inglòriamente, como um soba a mais na galeria dos sobas.

Ao redor dêle trabalham, incessantemente, puxando-o para um ou outro lado, amigos e conselheiros em penca. É-lhe difícil, quase heróico, resistir ao cêrco e aos pedidos que partem tanto de sisudos cidadãos como de parentes e íntimos carinhosos. Mas os espinhos do alto cargo que ocupa consistem principalmente nêsse poder de resistência aos envolvimentos do parentesco e à insistência dos amigos. O presidente Dutra está agora sentindo êsses espinhos.

Sua figura de homem público não será a mesma que era antes de êle vencer a hesitação entre intervir e não intervir. Não sairá dessa decisão incólume, isto é, o mesmo homem de boa vontade, mas incolor e indeciso que se vinha revelando até agora. No terceiro ano de mandato, sua figura de chefe de govêrno começa a cristalizar-se, definitivamente, para a história.

Os políticos lhe deixaram a responsabilidade pela solução do caso de São Paulo. Pois bem, tome êle sôbre si o pesado encargo — e aja com independência, olhando, não o dia de hoje, mas o de amanhã, quando os seus atos de agora serão julgados. Lembre-se de que o primeiro de seus deveres, como presidente da República, é velar pela ordem republicana. É cuidar em defender a inviolabilidade do mandamento constitucional.

A Federação foi restaurada pela Constituição de setembro de 1946, depois de um colapso de quinze anos. Entre as tradições políticas nacionais, é ela uma das mais delicadas e de mais difícil readaptação neste Brasil pós-ditatorial. Realistas de todos os quilates fàcilmente enfileiram argumentos, contra o princípio federativo. Mas são razões isoladas e originárias sobretudo daqueles meios cuja aversão à democracia é proverbial.

Em todos êsses anos de República, mas principalmente durante o interregno getuliano, uma coisa a experiência nos demonstrou: a Federação é a maior das garantias de ordem constitucional e de liberdade republicana. Tôda vez que o princípio federativo foi violado, entrámos em fase de convulsões e instabilidade políticas.

Não repitamos a experiência, não queiramos dar início a um novo ciclo de aventurismo caboclo. É o general Dutra que tem nas mãos a chave para abrir ou fechar as comportas da desordem. A Federação está sob sua guarda. Seu destino histórico será marcado pela sua fidelidade ou infidelidade à ordem republicana e federativa. Se, resistindo aos apelos da manobra, da ambição pessoal ou da paixão facciosa, recusar-se ao golpe branco que é a intervenção em São Paulo, dentro das condições atuais, sairá da crise engrandecido.

Uma completa organização bancaria
BANCO BOAVISTA S. A.

RECOMENDADO O CONTROLE DE MÃO DE OBRA NOS EE. UU.

Washington, 9 (R.) — O Conselho Econômico do presidente Truman apelou hoje por um contrôle direto da mão-de-obra, como parte de uma "disciplina vigorosa e sistemática" para se fazer face às necessidades da defesa nacional e do auxílio exterior.

Em relatório divulgado após estudo, da parte de Truman e seu gabinete, os economistas oficiais recomendaram novos impostos e maior contrôle das matérias-primas escassas, bem como um sistema de racionamento de salários e contrôle de preços, afora novas limitações nos empréstimos bancários e sistemas de compra.

UNIÃO PARLAMENTAR EUROPEIA

Londres, 9 (FP) — Foi realizada hoje nos Comuns a primeira reunião da União Parlamentar Européia para o preparo do Congresso de Haia sob a presidência do sr. Mackay, deputado e presidente do grupo parlamentar britânico para a união européia.

Estiverm presentes delegados da maior parte dos parlamentos da Europa ocidental, com exceção de Portugal.

Essa conferência foi realizada depois que 150 deputados britânicos remeteram aos diversos parlamentos da Europa ocidental a moção em que reclamavam a criação progressiva dos Estados Unidos da Europa. Amanhã e depois de amanhã serão realizadas novas reuniões na Câmara dos Comuns.

SERVIÇO MILITAR NOS ESTADOS UNIDOS

WASHINGTON, 9 (F. P.) — A comissão das fôrças armadas redigiu e apresentou à mesa o projeto de lei instituindo o serviço militar obrigatório, de acôrdo com a recente sugestão de Truman, em mensagem ao Congresso. No projeto se estatuem os efetivos em tempo de paz: Exército 781.000 homens; Marinha 660.000, inclusive 110.000 fuzileiros: Aviação 502.000.

Os chefes dos estados-maiores das fôrças de terra, mar e ar se reunirão no dia 14 para estudar as modalidades e possibilidades de elevar o exército do ar de 55 a 70 grupos, assim como das necessidades em efetivos e material decorrentes do aumento. Isto declarou aos jornalistas o senador Wilis Robert, ao terminar a sessão secreta da comissão de fôrças armadas do Senado. O aumento de efetivos e material acarretará um aumento de 750 milhões de dólares no orçamento da defesa.

BANCO DO COMERCIO S. A.
O mais antigo desta praça

PINGOS & RESPINGOS

Violento incêndio ameaçou de destruição uma fábrica de fósforos em Niterói. A ação pronta dos bombeiros evitou que êle se propagasse ao depósito de inflamáveis e ao do artigo fabricado. Graças a isto os fósforos não pegaram fogo. Comportaram-se como os das caixinhas do varejo quando tentamos acendê-los.

• • •

Um "tintureiro", que removia alienados, abalroou com um auto particular na rua Gustavo Riedel.

Bastante juízo mostrou aquêle insano que disse que no Hospício estava o estado-maior; o grosso do exército estava cá fora.

Muitos, deste "grosso", ao volante dos automóveis.

• • •

O macumbeiro Abraão Alves depôs no processo de Aracy Abelha, declarando que esta várias vêzes o procurara para que êle fizesse um "despacho" com o fim de conseguir que um certo padre por quem estava apaixonada viesse a gostar dela.

Abraão deve ser suspenso de funções pela Academia Nacional da Macumba por quebra de sigilo profissional.

• • •

Emílio Mário de Oliveira, que também assina Fernando de Souza e usa ainda outros nomes, emitiu um cheque sem fundos contra o Banco Borges, no valor de 4.600 cruzeiros e vai ser por isso processado.

Não sejamos precipitados. Talvez o homem se tenha apenas enganado ao assinar o cheque. Com vários nomes que usa, nada mais natural.

• • •

Vai ser expulso do Brasil o padre russo ortodoxo Dimitri Thachenko, por atividades subversivas.

**Vai ser o padre deportado,
Mas não por sua ortodoxia,
Foi êle, apenas, convidado
A pregar noutra freguesia.**

Cyrano & Cia.

UNIFICAÇÃO DA COREIA E ELEIÇÕES NO SUL FISCALIZADAS PELA O N. U.

A proposta dos Estados Unidos á Russia

Seoul, Coréia, 9 (U. P.) — Os Estados Unidos solicitaram à Russia que concorde com a unificação da Coréia, deixando ao povo da zona norte, ocupada pelos russos, a liberdade de participar das eleições sob a fiscalização das Nações Unidas. Joseph Jacob, assessor político das fôrças norte-americanas no sul da Coréia, anunciou que "os Estados Unidos e a ONU ainda confiam em que a profunda aspiração de todos os coreanos, de terem uma pátria unida obrigue às autoridades russas a permitir a participação dos coreanos do norte nas eleições livres". "Se as autoridades russas estão realmente interessadas na unificação da Coréia, o primeiro passo lógico seria permitirem a unificação econômica do país, durante tanto tempo advogada pelos Estados Unidos" Terminou dizendo que a única maneira de consegui-lo seria a diminuição, por parte da Russia, das restrições ao longo do paralelo 38, que é a linha divisória entre a zona norte-americana e a zona russa, desmentiu ainda as versões de que os Estados Unidos pretendessem governar a Coréia mediante um alto comissário, segundo propalaram certos círculos esquerdistas. Por outro lado, terminaram ontem as inscrições de votantes para as eleições, que se realizarão a 10 de maio na zona norte-americana, calculando-se que 80% do eleitorado estarão inscritos até então.

Não obstante, os esquerdistas continuam sua campanha de violência na ilha de Cheju-Do, onde dinamitaram uma ponte e, segundo informações policiais incendiaram várias casas.

Banco Ribeiro Junqueira S/A
Rua da Quitanda 10/72 - Rio
Sede Leopoldina - Minas

VENDA DE MATERIAL BELICO

Washington, 9 (R.) — A solicitação da Casa Branca à administração de material da Secretaria da Guerra, para que todas as vendas de material industrial, com respectivo equipamento e ferramentas seja suspensa, envolve todas as usinas, oficinas e equipamento respectivo não atingidos pela cláusula de segurança nacional.

Tal cláusula estipula, em caso de contratos de vendas, que as referidas usinas devem se manter em condições tais que possam ser reconvertidas a seus fins originais num prazo de 120 dias.

John R. Steelman, assistente do presidente da Republica, enviou tal solicitação após consultas com o Secretário da Defesa, James Forrestal.

Um papel para D. João VI

A idéia de que D. João VI houvesse contribuído para a independência do Brasil sempre foi razoável. Êle não assumiria, é claro, no brôto do importante acontecimento, a mesma atitude pública do filho, mas a êste não deixaria de estimular com o objetivo de torná-lo o ponto de convergência duma agitação bem fácil de prever quando, liberto Portugal da invasão napoleônica volveu Lisboa a metrópole.

Na coleção, publicada por Augusto de Lima Júnior, das trinta e seis cartas escritas por Pedro I a D. João VI, de 8 de junho de 1821 a 15 de julho de 1824, uma existe, de 19 de junho de 1822, em que o ainda príncipe regente lembrava as recomendações do pai, feitas em seu quarto — e, pois, na mais estrita intimidade — dois dias antes de partir: "Pedro, se o Brasil se separar, antes seja para ti, que me hás de respeitar, do que para algum dêsses aventureiros."

É exato que a 3 de agôsto de 1822, um mês e cinco dias antes de proclamada a independência do Brasil, D. João VI, remetendo ao filho decretos das Côrtes Portuguêsas, perante as quais o príncipe já incorrera em desobediência desde 9 de janeiro (data do *Fico*), muito lhe recomendava a observância dos mesmos, o que valia e valeu por desautorizar-lhe a conduta: mas entre uma ordem de natureza política, ditada pelas Côrtes — apenas atenuada sob a forma de conselho paternal em um documento privado — e aquêle outro modo espontâneo de expressar-se no quarto, em arrumação de malas para a ausência, não é difícil estabelecer onde se encontrava a sinceridade.

É por conseguinte certo que D. João VI sentiu iminente a independência do Brasil e, adivinhando-a, procurou antes encaminhá-la em benefício do filho, de preferência a contrariá-la. Em seu papel de rei constitucional, êle não poderia, nem tentou, embaraçar a oposição das Côrtes Portuguêsas. Quem diria, entretanto, que, infenso mesmo a uma intervenção indireta, êle não estimulasse a tensão dos ânimos como processo de precipitação dos fatos? É uma conjetura tanto mais cabível quanto pelas cartas de Pedro I, da coleção de Augusto de Lima Júnior, se vê que Dom João VI, quatro meses antes da independência, mantinha êste tom de linguagem em sua correspondência com o filho: "Guia-te pelas circunstâncias, com prudência e cautela."

Guiar-se o príncipe regente pelas circunstâncias não significaria obediência às Côrtes Portuguêsas, pois, no momento em que assim falava D. João VI, as circunstâncias precisamente elas, já tinham levado Pedro I ao gesto do *Fico*, e êsse gesto, verdadeira declaração de rompimento com as Côrtes Portuguêsas, produzira, de 9 de janeiro ao dia de maio em que o pai tivera para com o filho aquela expansão epistolar, outros notáveis sucessos que afirmavam e confirmavam o ímpeto brasileiro no rumo da emancipação.

As "circunstâncias" da advertência de D. João VI eram, portanto, sem a mínima sombra de dúvida, os incidentes provocados e as reações produzidas pelas providências das Côrtes em luta aberta contra o movimento nacionalista do Brasil. Se no conceito do rei, tais circunstâncias deveriam guiar o príncipe, a conclusão é que D. João VI, não sendo embora fautor de nossa independência, compreendera a inanidade de qualquer resistência a uma aspiração vitoriosa e queria vê-la encarnada pelo filho. Interêsse, dir-se-á, de sua dinastia. Vá que o fôsse: mas nesse interêsse estava também a segurança da unidade do Brasil, permitindo que se completasse uma transformação de tanta gravidade sem outros excessos além da incontinência com que o príncipe, através do rei seu pai, dialogava com as Côrtes.

Há, pois que atribuir a Dom João VI um certo papel na preparação da independência de nosso país.

Costa REGO

ECONOMIA & FINANÇAS

ESTABILIZAÇÃO DE SALÁRIOS

ROBERT MACKAY

Londres, março — O êxito do plano governamental britânico para estabilizar salários, preços e lucros dependerá, em larga escala, do grau de cooperação das indústrias, não só no que diz respeito à classe patronal como à operária. Tanto quanto possível, são encorajadores os projetos. A Federação das Indústrias Britânicas e outras associações similares estão estudando a maneira mais racional de congelar o custo da produção e os preços, e em 18 de fevereiro dêste ano o Conselho Geral das Trade Unions concordou em apoiar a política geral de estabilização. Essa entidade formulou apenas uma condição: a de que o govêrno procure vigorosamente e firmemente pôr em prática uma política que não sòmente estabilize, mas reduza os preços e lucros. Esta formal aceitação das propostas governamentais por parte das Trade Unions constitui um passo da maior importância e transcendência, na crônica da vida trabalhista na Grã-Bretanha. As estimativas orçamentárias em 1948/49 permitem prever que as prementes dificuldades financeiras serão contornadas, embora à custa de muito sacrifício e não pequenas restrições. Os gastos poderão atender a uma soma elevada de serviços, sem que as necessidades nacionais de maior urgência se vejam prejudicadas. A redução das despesas, no entanto, pode ser ainda maior, em 1948/49, se bem que o orçamento consigne para o próximo período uma quantia ligeiramente acrescida: 3.181 milhões de libras, contra 3.000 milhões. Os serviços de defesa não sofrerão maiores reduções, enquanto a renda civil no próximo ano financeiro se apresentará por seu turno levemente desfalcada, em relação ao período de 1947/48. Há ainda outro fator de otimismo. E' que a Câmara de Comércio Britânica enviou ao chanceler do Exchequer, sir Stafford Cripps, um memorando no qual reconhece a necessidade de uma taxação mais pesada, nas atuais circunstâncias, embor considerando que ela deve ser feita através de impostos indiretos. Espera-se, de outra parte, que a redução das notas em circulação prossiga, obedecendo-se a um programa de deflação consentâneo com as peculiaridades do momento, mas sem causar traumatismos à vida econômica do país. Enquanto a produção industrial e o comércio de exportação se expandem, e tanto mais isto se fôr verificando, é possível esperar que os preços internos reajam algo, mas não de maneira a impossibilitar a concretização da política estabilizadora.

ESTABELECIMENTOS BANCÁRIOS

O ministro da Fazenda restituiu à Superintendência da Moeda e do Crédito, devidamente assinadas, as cartas-patentes emitidas em favor do Banco Moreira Sales, para que possa instalar agências nas cidades de Botucatú, Cajurú, Colina, Cruzeiro, Guaratinguetá, Jacareí e São Manuel, tôdas em São Paulo; e em favor da matriz do Banco América do Sul e agências nas cidades de Araçatuba, Araguaçú, Assaí, Bastos, Baurú, Birigui, Lins, Londrina, Marília, Ourinhos, Pereira Barreto, Pompéia, Presidente Prudente, Promissão, Rancharia, Santa Cruz do Rio Pardo e Santos.

ISENTO DO PAGAMENTO DO IMPÔSTO DE CONSUMO

O delegado fiscal, no Estado do Paraná, recorreu *ex-officio*, para a Diretoria das Rendas Internas, de sua decisão que isenta do pagamento do impôsto de consumo o giz de barro, próprio para alfaiate, de fabricação de uma firma de Curitiba, com fundamento no parecer da Junta Consultiva do Impôsto de Consumo, n. 1.406, publicado no *Diário Oficial* de 31 de outubro de 1946.

Julgando o processo, diz a referida Junta que no parecer citado, que foi homologado, ficou resolvido que o giz, para alfaiate, fabricado com óxido de ferro e silicato de alumínio hidratado (argila) não encontra incidência em nenhuma das alíneas do decreto-lei n. 7.404, de 22 de março de 1945.

Assim, opina a Junta no sentido de ser negado provimento ao recurso *ex-officio* interposto por aquele delegado fiscal.

Êsse parecer da Junta foi homologado pelo diretor das Rendas Internas.

É DEVIDO O SÊLO PELA DAÇÃO EM PAGAMENTO

O tabelião de um Ofício de Notas desta capital submete à apreciação da Recebedoria do Distrito Federal, nos têrmos do parágrafo único do art. 68 do decreto-lei número 4.655, de 3 de setembro de 1942, a certidão de uma escritura, de dação em pagamento, a fim de que fique esclarecido se é ou não devido o sêlo pela transação efetuada, alegando que "de acôrdo com o art. 1º do decreto-lei n. 9.501, de 17 de outubro de 1946, estão isentas de todo e qualquer impôsto (inclusive o do sêlo) as dações em pagamento nas condições indicadas, desde que processadas até o dia 17 de outubro de 1947; entretanto, por motivo independente da vontade das partes, a escritura só pôde ser assinada após aquela data."

E, assim, teve o consulente dúvida em exigir o pagamento do impôsto do sêlo porventura devido pela referida transação.

A respeito, declara a Recebedoria que os prazos de lei são sempre improrrogáveis e dentro dêles devem ser cumpridas as obrigações e usofruídos os favores e privilégios estatuídos.

Assim, — conclui a Recebedoria — e porque não tenha sido apontado qualquer impedimento legal que justificasse a exceção, é devido o impôsto do sêlo pela citada dação em pagamento.

OBRIGADA A TER OS LIVROS EXIGIDOS PELA LEI

Uma companhia industrial, com sede em Niterói, tendo em vista o disposto no art. 2º da lei n. 154, consulta se está "obrigada a ter os livros criados pela referida lei ou se os poderá adquirir e legalizar, logo que reiniciada sua atividade industrial."

Outrossim, deseja saber se poderá adotar o mesmo modêlo de livros "Registo de Compras", instituído pela fiscalização estadual.

A respeito, declara a Divisão do Impôsto de Renda que o fato de a firma estar com suas atividades industriais paralisadas não a exime da obrigação de adquirir os livros exigidos pela lei e de tê-los devidamente legalizados e escriturados, para comprovar o movimento de seu primeiro balanço a ser apresentado.

Desde que o livro — acrescenta a Divisão do Impôsto — de "Registo de Compras" utilizado pela fiscalização estadual, corresponda às finalidades previstas na lei, poderá a mesma continuar a utilizá-lo em sua contabilidade, conforme faculta, aliás, o § 1º do art. 141 do novo regulamento do impôsto de renda (decreto n. 24.239, de 1947).

Convém, todavia, ressaltar que o livro em questão — conclui a Divisão do Impôsto de Renda — deverá conter, no mínimo, indicações quanto à data (dia, mês e ano) de aquisição das mercadorias objeto da exploração do negócio; nome do vendedor e endereço respectivo, documento de compra (fatura ou nota) e respectivo número e preço global.

SOLICITANDO O PAGAMENTO DE CONTAS ATRAZADAS

Nova York, 9 — (U. P.) — Ao Conselho de Comercio de Nova York, em reunião da Seção de Comercio Internacional, decidiu enviar cartas às Embaixadas norte-americanas no Rio de Janeiro e Santiago do Chile, pedindo que os representantes dos EE. UU. nos dois países procurem conseguir a liquidação de obrigações pendentes, dando-lhes preferência sobre as obrigações contraídas em relação com novas importações. O pedido obedece ao fato de que os dois países estão facilitando aos importadores dólares suficientes para as compras atuais, mas relegando as contas cujo prazo já foi vencido.

OS ZEBUS BRASILEIROS CONTRAIRAM A AFTOSA

Lima, 9 (U. P.) — O Ministério da Agricultura anunciou que os 183 zebus importados do Brasil, que chegaram a êste país a 15 de março, estavam em bom estado ao sairem do Brasil, mas foram atacados de febre aftosa em sua passagem pelo Chile. Os animais ficaram de quarentena e a informação oficial declara que não houve baixas e que os reprodutores afetados estão melhorando ràpidamente.

CAIRÁ A PRODUÇÃO DE CERA DE CARNAUBA

Teresina, 9 (Asp.) — Afirma-se que a produção de carnauba no próximo ano cairá sensivelmente devido a certas falhas que estariam ocorrendo nessa industria extrativa.

De outra parte, informa-se que não surgiram compradores para a cera de propriedade do govêrno, cuja renda reverteria em favor do pagamento do funcionalismo.

REDUZIDO A METADE O SALARIO DOS MEDICOS DO IAPI

Pôrto Alegre, 9 (Asp.) — Os médicos que prestam serviços ao IAPI denunciaram publicamente que êsse Instituto reduziu à metade os seus já parcos salários.

QUEIXAM-SE OS BANCARIOS

Pôrto Alegre, 9 (Asp.) — Numerosos bancarios locais queixam-se contra o representante da federação da classe, que viajou para o Rio, por mar, para participar da grande reunião para a modificação das leis sindicais. Afirmam os bancarios que aquêle representante não procurou auscultar o pensamento geral sôbre os principais problemas que os afligem.

FOMENTO DA PRODUÇÃO NO OESTE CATARINENSE

Florianopolis, 9 (Asp.) — A convite do govêrno estadual, está visitando presentemente o oeste catarinense, o gerente geral da Carteira Agrícola e Industrial do Banco do Brasil, que entrará em contato com as classes produtoras de Joaçaba, para conhecer as necessidades daquela zona.

A LEGAÇÃO PORTUGUESA EM PARIS ELEVADA A CATEGORIA DE EMBAIXADA

Lisboa, 9 — (R.) — Os governos de Portugal e da França decidiram elevar suas respectivas legações em Paris e Lisboa à categoria de embaixadas, ao que anunciou hoje o Ministério de Relações Exteriores lusitano.

FALSIFICAÇÃO DE PASSAPORTES MEXICANOS

Varsóvia, 9 — (U. P.) — A Polícia anunciou a detenção de um polonês, empregado na Legação Mexicana, acusado de haver falsificado 28 passaportes mexicanos. Ao mesmo tempo, anunciou que serão efetuadas outras detenções relacionadas com o caso. Acrescentou-se que tal empregado, cujo nome não foi divulgado, recebia 150.000 zlotys por passaporte fornecido.

INFORMAÇÕES ÚTEIS

Correio da Manhã

Cobradores autorizados — José Coelho da Silva, Ary Marinho Machado, Sebastião Lincoln, Francisco Vieira de Souza e José Salvador Gigante

Redação, Administração e Oficinas — Avenida Gomes Freire 81/83

Publicidade e Assinaturas — Rua Gonçalves Dias, 5

TELEFONES

Diretor-gerente.	
R. Gonçalves Dias, 5, 1º	42-7592
Av. Gomes Freire 81/83 3º	22-0037
Secretario	42-1089
Redação 42-1930. 42-0003 e	42-1089
Contabilidade	42-3827
Caixa	22-8115
Publicidade — Rua Gonçalves Dias, 5	42-6343
Balcão — Rua Gonçalves Dias, 5	42-8325
Publicidade e Almanaque — Rua Gonçalves Dias, 5	42-1055
Agencia Central — R. Gonçalves Dias, 5	42-2190
Portaria — Av. Gomes Freire, 81/83	42-4466
Almoxarifado	22-0101
Oficinas Gráficas	22-0128

REPRESENTANTE EM S. PAULO

Attilio Boneti — Rua Conselheiro Chrispiniano, 29, 5º sala 51 — Telefone 4-6567

AGENCIA EM S. PAULO

Vicente Polano — Rua 15 de Novembro 153, sobre-loja

OVIDIO PACHECO
Caxambu-Minas

Não é mais nosso agente, estando convidado a vir prestar contas das assinaturas recebidas

PREÇO DE ASSINATURAS

Anual	Cr$ 100,00
Semestral	Cr$ 60,00
EXTERIOR	
Anual	Cr$ 200,00
Semestral	Cr$ 110,00
NUMERO AVULSO	
Do dia	Cr$ 0,50
Por ano	Cr$ 0,80

ASSISTENCIA MUNICIPAL	
Socorro Urgente	22-2121
Instituto Pasteur — Rua Marrecas, 11	22-3023
POLICIA	
Radio Patrulha	32-4242
SOCORRO URGENTE	
Posto de Bangú — Bangú	845
Posto da rua Conde de Bonfim n. 604	38-1620
Posto da rua Goiás n. 404	49-4664
Posto do Largo da Penha	30-2044
BOMBEIRO	
Aviso de incendio	22-2044
CHEGADA E PARTIDA DE BARCAS	
Comp. Cantareira	22-9856
CHEGADA E PARTIDA DE AVIÕES	
Panair	22-7770
Aerovias Brasil	32-4300
Cruzeiro do Sul	42-6066
Vasp	22-8582
Nab	42-6121
Natal	32-7720
CHEGADA E PARTIDA DE NAVIOS	
Informações sobre navios — Praça Mauá	43-0181
CHEGADA E PARTIDA DE TRENS	
E. F. Central do Brasil — Informações	43-3360
E. F. Rio d'Ouro — Ag. Francisco Sá	48-0275
E. F. Leopoldina — Informações	28-0236
E. F. Maricá — Ag.	23-8797
E. F. Corcovado	25-0916
DELEGACIA DE ECONOMIA POPULAR	
Séde: Avenida Mem de Sá n. 48	22-2303
SERVIÇO DE TRANSITO	
Reclamações — Praça Tiradentes, 67	22-3579
AEROPORTO SANTOS DUMONT	
Estação Terrestre	42-1814
Estação de Hidro-aviões	42-6534
FALTA DAGUA	
Reclamações — Rua Riachuelo n. 287	32-2127
FALTA DE LUZ OU FORÇA FALTA DE GAS	
Zona urbana	22-1800
Zona urbana	23-1800
Zona suburbana	29-0090
SERVIÇO DE BONDES	
Reclamações	23-2050
Objetos perdidos em bondes	43-0237
SERVIÇO TELEFONICO	
Defeitos — Disque apenas	13
Serviço não satisfatorio	00
Reclamações — Cia. Telefonica	05

ATENDENDO AOS LEITORES

Todas as reclamações devem ser dirigidas para: "Correio da Manhã" — Av. Gomes Freire, 81/83 — "Secção de Reclamações" ou pelo telefone 42-1087 das 13 às 17 horas

COSTURAS NA GUERRA

Solicitam-nos: "Na Alfaiataria do E. C. M. I. haverá distribuição de costuras na semana entrante na ordem seguinte: segunda-feira, 12, costureiras de ns. 501 a 1.000. Quinta-feira, 15, costureiras de ns. 1001 a 1300.

PAGAMENTOS

NO TESOURO NACIONAL — Na Pagadoria do Tesouro serão pagas hoje às seguintes folhas do 12.º dia util: — Montepio do Exterior, ns. 7001 a 7002; Meio-soldo nas 7220 a 7220 a 7221 e Diversas Pensões da Guerra ns. 7230 a 7237.

MONTEPIO DOS EMPREGADOS MUNICIPAIS

Hoje, das 9 às 11 horas, serão efetuados os pagamentos de Emergencias referentes às seguintes matriculas — 2004 — 25053 — 51320 — 1994 — 4631 — 13350 — 13854 — 38925 — 44771 — 49775 — 51426 — 1411 — 5562 — 5707 — 7351 — 15098 — 17680 — 21027 — 21001 — 21635 — 23872 — 23988 — 27806 — 29661 — 33097 — 33329 — 37686 — 43870 — 43709 — 50270 — 50447.

Empréstimos cancelados: — 24247 — 25510 — 25581 — 25754 — 37266 — 39670 — 41905.

SERVIÇO DE TRANSITO

EXAME DE MOTORISTAS

Chamada para amanhã às 7,00 hs. Russa Angelo, Nelson Ferreira dos Santos, José Tomaz Vilela Vieira, José Saraiva, Charles Edmund Blanton, Romeu Cherques, José Fernando Steiner, Joaquim Leonardo Pereira, Luiz Sales do Amaral, Mituo Yoshida, David Gomes da Costa, Manoel Martins de Souza, João Gonçalves de Moraes Brum, Sebastião das Dores das Neves, Marino de Vasconcelos Moura Dino, Vicente da Silva, Gabriel Alonso Gonçalves, Raul dos Santos, Manoel Gonçalves Magalhães, João Pereira da Costa, Newton Rodrigues, Ornello Pavani, Delphim Ferreira Filho, Oscar Vilela, José Agostinho de Lima, Alvaro Regis Bonfim, Joaquim de Oliveira Gomes, Fernando Machado Silva, Amaro Alves, Zoroastro Coutinho Barbosa, Enio Batista da Silva, Gilberto Pereira Menezes, José Alves de Alcantara, Antonio Belarmino dos Santos, Francisco Lemos Barbosa, Ormindo do Nascimento, Zito Alves, Antonio Luiz Formiga, José da Silva Peixoto, Hercito Augusto Alves da Silveira, Bertolino Pereira da Silva, Valdo Marcondes, Jair Luiz Costa, Washington Tenorio Cavalcanti, Wilson Ferreira dos Santos, Varcelino Demoner, Oraldo Muniz, Celso Maonel de Souza, Manoel Antonio Mariano, Otavio Severo.

As 8,30 hs. — Alcyone Barreira, Antonio de Souza Allen, José da Silva Gonçalves, Esepranto Fruitos, José Marcondes de Andrade, Francisco Martins Pinto, Afonso Miniutti Scandel, Geraldo Reis Carvalho, José da Rocha, Jankiel Mastbaum, Henrique Marafante, Josefino Lopes da Cunha, Orivaldo Froes da Mota, Villeno Domingos Alves, Candido da Costa Miranda, Raul Bezerra Pedreira, Osvaldo Correa de Figueiredo, Milton Otavio de Faria, Henio de Souza Moreira, João Queiroga de Figueiredo, José Bitencourt Vasconcelos, Manoel Gonçalves da Mota, Valdemar Rosado, Osmar Santos da Silva, Osmar dos Santos, Deusdedit Salgueiro de Carvalho, Ary Bianelli, Claudio Ramos, Manoel Albino, Veldir de Almeida, Valdemor Gomes de Souza, Nelcy Lemos de Vargas, João Nunes dos Santos, Nelson Teixeira, Valdir da Silva Costa, Juvenal da Costa Granadeiro, Geraldo Gonçalves, Otavio Romano, Francisco Rodrigues Damasceno, José Marinho da Silva, Alberto Moreira da Silva, Joaquim Vicente de Lima, Adil da Costa Almeida, Wilton de Almeida, Armando da Silva, Celio Ferreira Quitete, Antonio Augusto Pinto Ferreira, Dacyr Pinto Pena, Abigail Barreira e Maria Antonieta dos Santos Allen.

MULTAS

Em 22-3-948

Diversas infrações — 6658 — 80918 — 48654 — 81100 — 80910 — 80388 — 62152 — 75498 — 44360 — 48897 — 26348 — 6070 — 16735 — 8902 — 16306 — 31962 — 12669 — 32482 — 41034 — 48250 — 48858 — 40272 — 6350 — 44506 — 48409 — 40953 — 63095 — 74939 — 45104 — 73365 — 48303 — 48807 — 14424 — 46235 — 63301 — 80926 — 80805 — 80427 — 465 — 72979 — 74162 — 63164 — 81008 — 80649 — 80239 — 80940 — 80658 — 80978 — 80074 — 23874 — 80045 — 81008 — 47477 — 81114 — 11904 — 8091 — 80615 — 81126 — 80104 — 81114 — 80371 — 80421 — 80319 — 80427 — 81076 — 80452 — 81103 — 80943 — 80024 — 80936 — 80419 — 80716 — 80453 — 80327 — 80341 — 80721 — 80719 — 80982 — 80712 — 80709 — 81114 — 23228 — 80284 — 3803 — 4978 — 67370 — 18764 — 80449 — 48673 — 16917 — 47668 — 42217 — 9298 — 7913 — 44307 — 48210 — 48259 — 1341 — 43517 — 46461 — 47277 — 48120 — 48934 — 80427 — 74417 — 47742 — 18212 — 43706 — 47669 — 81078 — 80037 — 44422 — 8414 — 40701 — 42901 — 47627 — 47372 — 47114 — 49037 — 40223 — 48984 — 123 — 81142 — 46440 — 48440 — 47237 — 41209 — 49077 — 44488 — 41826 — 48446 — 80027 — 4031 — 40523 — 63349 — 70625 — 80003 — 71749 — 75787 — 80013 — 47653 — 1807 — 26177 — 18312 — 32369 — 23968 — 81023 — 47632 — 24256 — 8424 — 48037 — 43259 — 19881 — 30605 — 46471 — 48575 — 40428 — 41256 — 68410 — 44771 — 45703 — 81019 — 80420 — 80698 — 60926 — 74162 — 80045 — 80657 — 80045 — 80941 — 81008 — 80079 — 80635 — 81134 — 80208 — 80069 — 81151 — 80904 — 81110 — 80601 — 80723 — 80905 — 80718 — 4449 — 80906 — 80713 — 81114 — 16907 — 71126 — 80319 — 80402 — 12272 — 48058 — 65315 — 60926 — 72351 — 66943 — 66691 — 80991 — 48523 — 27517 — 49011 — 47539 — 48147 — 48571 — 47658 — 48396 — 48707 — 46980 — 46270 — 80104 — 48773 — 23403 — 6023.

Excesso de velocidade — 3896 — 80835 — 70398.

Estacionar em local não permitido — 17060 — 27367 — 26146 — 19153 — 568 — 86038 — 72604 — 48621 — 45243 — 33606 — 5507 — 26750 — 4024 — 16333 — 31644 — 34043 — 4645 — 20424 — 18372 — 17448 — 41522 — 5421 — 21738 — 31269 — 30261 — 11872 — 46212 — 43360 — 38009 — 16237 — 13993 — 15384 — 29168 — 19445 — 88983 — 88080 — 60497 — 47960 — 31108 — 29655 — 24875 — 17997 — 28301 — 5323 — 23968 — 20424 — 24722 — 31469.

Desobediencia ao sinal — 22751 — 14441 — 11079 — 29011 — 1903 — 31412 — 23110 — 68668 — 278 — 1709 — 336 — 2003 — 46 — 7523 — 47351 — 76043 — 45087 — 33874 — 48153 — 80351 — 41504 — 30212 — 26038 — Aprendizagem 131 — 80515 — 60860 — 4341 — 22892 — 65014 — 45552 — 48056 — 17533 — 41026 — 24712 — 13865 — 22017 — 1093 — 67470 — 9907 — 403 — 75069 — 7132 — 11861 — 41547 — 80139 — 42401 — 46533 — 80286 — 7882 — 16298 — 23594 — 13560 — 3826 — 3660 — 11409 — Motocicleta 542 — 22870 — 1519 — 32681 — M. G. 26 — 32980 — 2213 — 31183 — 80149 — 80715 — 81006 — 46896 — 49215 — 4635 — 17788 — 8129 — 6507 — 16927 — 20009 — 22525 — 48013 — 48870 — 42555 — 46904 — 31477 — 30261 — 71611 — 69658 — 13125 — 9057 — 20606 — 26604 — 21175 — 80801 — 80037 — 80884 — 197 — 46220 — 80806 — 46093 — 47621 — 25192 — 44835 — 89493 — 25622 — 65102 — 2162 — 28672.

Interromper o transito — Bonde — 1903 — 1831 — 43512 — 44701 — 16085 — 46448 — 4976 — 48000 — 12038 — 63473 — 72630 — Bonde — 1703 — 49022 — 40083 — Bonde 332 — 80644 — 49063 — 34819 — 80850 — 73579.

Meio fio e bonde — 41253 — 44507 — 12434 — 31390 — 23402 — 48750 — 81104.

Contra mão — 43372 — 42492 — 73134.

Contra mão de direção — 45756 — 19456 — 40014 — 18488 — 35270 — 81004 — 40841 — 80027 — 81137 — 68881 — 32258 — 43358 — 67864 — 80024 — 12494 — 30420 — 27084 — 6347 — 24134 — 86680 — 61611 — 17708 — 26906 — 21168 — 80499 — 8231 — 62374 — 80737 — 70032 — 62456 — N. Y. 181100.

Abandonado — 45470.

Excesso de fumaça — 80370 — 80346 — 80890 — 80853 — 80853.

Formar fila dupla — 42559 — 27161 11058 — 80992 — 13313.

Recusar passageiros — 80737 — 49223.

Uso excessivo da buzina — 80419 — 42153.

CONCURSO PARA A POLICIA ESPECIAL

Nos dias 19, 20 e 21 do corrente, realizar-se-ão no quartel da Policia Especial (Rua Santo Antonio 2), a "Prova de Físico" do concurso para cargos dessa corporação. São ao todo, cêrca de mil e duzentos candidatos. Na sua totalidade estão êles chamados para ostrês dias, pelo numero de inscrição e mediante a escala seguinte: — As 6 horas, ns. de 1 a 600 e, 9 numeros de 601 a 1.197. E o programa está assim estabelecido. — Primeiro dia, subida na corda, salto em altura e corrida de velocidade; Segundo dia, salto em distancia, passeio aéreo e corrida com saco; Teiceiro dia, a corrida de 1.500 metros.

As provas atléticas, uma por uma, terão caráter eliminatório. Reprovado em uma delas, o candidato fica impossibilitado de concorrer às demais.

Os interessados deverão comparecer munidos de cartão de identificação, calção esporte e sapatos de tenis, trinta minutos antes da hora fixada para o inicio da prova, admitindo-se o traje simplificado como: camisa esporte, blusão, "slack", o que aliás, facilitará o serviço local de vestiário.

MOVIMENTO DO PORTO

Estão atracadas ao Cais do Porto as seguintes embarcações:

Praça Mauá — "Cometa", norueguês; Armazem 1 — "Gerusalenne" panamenho; Armazem 2 — "P. T. & Seafarer", americano; Armazem 3 — "Santa Cruz", panamenho; Armazem 4 — "Loide Haity", brasileiro; Armazem 5 — "Erimanger", norueguês; Armazem 5/6 — "Platino", brasileiro; Armazem 6 — "Anita", sueco; Armazem 7 — "Loide Nicaragua", brasileiro; Armazem 8 — "Margarita Chandris", grego; Pateo 8/9 — "Esso Rochester", americano; Frigorifico "Alida Corthon" sueco; Armazem 1 — "Rio Solimões", brasileiro; Armazem 11 — "Alphard", holandês; Armazem 11-A — "Rio São Francisco", brasileiro; Armazem 12 — "Ucá", brasileiro; Armazem 13 — "Araranguá", brasileiro; Armazem 14 — "Itapé", brasileiro; Armazem 15 — "Mogi", brasileiro; Armazem 16 — "Herval", brasileiro; Armazem 17 — "Vesper", "Urbano", "Antonio Carlos" e "Olimpico", brasileiros; Armazem 18 — "Carl Hopke", "Serigi", "Silvia" e "Itamaraty", brasileiros; Moinho da Luz — "Araguá", brasileiro; Armazem 19 — "Monte Sollubi", espanhol; Armazem 20 — "Aracaju", brasileiro; Prolongamento — "Gregers Gram" norueguês e "Siderurgica 3.º", brasileiro.

FEIRAS LIVRES

Hoje, das 7 horas ao meio-dia, haverá Feiras Livres nos seguintes locais: Praça da Bandeira; rua das Laranjeiras; rua do Rocha; Praça Niteroi, no Engenho Velho; rua Carlos Sampaio, no Esplanada do Senado; Avenida Antenor Navarro, em Braz de Pina; rua Leopoldo Miguez, em Copacabana; rua Pereira Landim, em Ramos; Praça José Mariano Filho, na Lagoa; rua Barbosa Lima, em Vigario Geral; Praça Condessa de Frontin, no Rio Comprido; rua Bernardino de Campos, na Piedade.

FARMACIAS DE PLANTÃO

Estarão de plantão hoje as farmacias situadas nos seguintes locais: — R. da Harmonia, 68; Pedro Alves 273; Barão de São Felix, 143; Frei Caneca, 5; Riachuelo 69-A; Visc. Rio Branco, 31; S. José, 112; Estação D. Pedro II; Largo da Carioca 10/12; R. Mariz e Barros, 166; R. do Matoso, 101-B; Joaquim Palhares 683; Machado Coelho, 174; Catumbi, 108; Paulo Frontin, 516-G; R. do Catete, 142; Sen. Vergueiro, 23; Muaá, 143; Laranjeiras, 34; São Clemente, 94; Humaitá, 149; João Lira 84-A; Marquês de São Vicente, 18; Dias Ferreira, 84-A; Gal. Polidoro 2; Mar. Cantuaria, 8-A; Voz da Patria, 245; Av. N. S. de Copacabana 538; Visc. de Pirajá 538 e 623; Barata Ribeiro, 216 e 698-C; Visc. de Pirajá, 388; São Cristovão, 64 e 829; R. Bonfim, 351; São Januario 169; Olimpio de Melo 677; R. Uruguai 317-A; Conde de Bonfim 740-A; Dezembargador Izidro 1; Av. 28 de Setembro, 439; R. Teodoro da Silva, 349; Visconde de Abaeté, 34; Barão de Mesquita, 458 e 788; José do Patrocinio, 81; Adriano, 97; Av. Amaro Cavalcanti, 2103; R. Bom Retiro, 495; Cachambi, 254; Dois de Maio, 142; Praça Encantado 9; Fernando Esquerdo 77-A; Goiás, 814; Av. João Ribeiro, 5; José Bonifacio, 658; José dos Reis, 546; Julia Cortines, 98-A; Av. Suburbana 7407; Av. 24 de Maio, 1007 e 1383; Av. Automovel Club, 2297 e 2884; R. João Vicente, 115 e 1131; Av. Suburbana, 8701 e 10496; Est. Barro Vermelho, 524; R. Cap. Couto Menezes, 28; Est. Marechal Rangel, 918; Monselhor Felix, 405; Conselheiro Galvão, 654; Av. 1.º de Maio 17; Carolina Machado, 974 e 1480; Pacheco da Rocha, 106; Americo Rowell, 438; R. Leopoldina Rego 78; Costa Mendes, 200; João Rego, 143; cha, 418; L. Pavuna, 45-A; Nerval de Gouvea, 5; Venina, 53-A; Lobo Junior, 1976; Av. Guilherme Maxwell, 1976; Bulhões Marcial, 383-B; Orojó, 43; Nicarágua, 346-A; Av. Geremario Dantas, 687; Av. Sta. Cruz, 499; Estr. do Páu, 30; R. Maranguá, 4-B; Japaratuba, 1881; R. Ferreira Borges, 23; Est. do Monteiro, 4; R. Felipe Cardoso, 133 e Av. Paranapuan 162

ROUBARAM AS GALINHAS DO IMPERADOR HIROITO

Tóquio, 9 (A. P.) — Os ladrões japoneses parecem que estão dando uma interpretação literal à idéia democrática de que o seu imperador é apenas um ser humano. Assim é que invadiram os terrenos do Palácio Imperial — que outrora constituiam um solo sagrado — e roubaram 15 galinhas "leghorn" criadas pessoalmente pela imperatriz.

A BUROCRACIA A TUDO PREJUDICA

Belgrado, 9 (A. P.) — A imprensa criticou violentamente a burocracia nas industrias de propriedade do governo, dizendo que isso tem prejudicado seriamente a distribuição das mercadorias entre o povo. O jornal "Politika" declarou que, enquanto os consumidores se vêem em necessidade, as fábricas e os armazens acumulam estoques avaliados em 1.750.000.000 de dinares. Tanto o "Politika" quanto o órgão comunista "Borba" disseram que isto é uma consequência de uma gerência deficiente, de um sistema de transporte inadequado e da falta de iniciativa na obtenção dos artigos necessarios para as cooperativas. O resultado é a retenção dos produtos pelos lavradores e povo das aldeias.

Seguros contra fogo
CIA. DE SEGUROS
Argos Fluminense
FUNDADA EM 1845
ALFÂNDEGA, 7 (EDIFICIO PROPRIO)
RIO DE JANEIRO

PEÇAS LEGITIMAS *DODGE*
ACESSÓRIOS EM GERAL — MACACOS HIDRÁULICOS
MOTORES ELÉTRICOS
CIA. PROPAC
RUA CAMERINO, 79
Fones: 23-3020 — 23-2101 (ramal 4)
(32164)

STUDEBAKER
PEÇAS
STUDEBAKER
ACCESSÓRIOS
ÚNICOS DISTRIBUIDORES
Distrib. de Automóveis Studebaker Ltda.
RUA SÃO CLEMENTE, 81-83

A C.I.E.B.A. E SUAS NOVAS INSTALAÇÕES

Teve lugar, ontem, a inauguração das novas instalações da Companhia Importadora e Exportadora Brasil-America, C.I.E.B.A., no edifício n.º 247 da Avenida Rio Branco, ocupando, suas belissimas exposições de material de sua especialidade comercial, todos os três grandes pavimentos do prédio em questão.

Há em seus salões uma variada e grande quantidade de aparelhos e tubos de Raio-X, material hospitalar, equipamentos médico-cirúrgicos, equipamentos dentários e para laboratórios, etc.

As classes médica e odontológica estiveram bem representadas nas solenidades da inauguração da C.I.E.B.A., por expoentes de grande projeção no seu meio.

Representantes da imprensa carioca e grande numero de pessoas gradas abrilhantaram, com suas presenças, as referidas solenidades, sendo todos unanimes em elogiar o capricho nas instalações e o bom gosto na disposição do material, todo êle de primeira qualidade.

Acima damos um aspecto da inauguração, apanhado pelo nosso fotógrafo.

O DIA POLICIAL

TRÊS FERIDOS NUMA COLISÃO DE VEÍCULOS NA AVENIDA RODRIGUES ALVES — OUTRAS OCORRÊNCIAS

Transitando em grande velocidade pela avenida Rodrigues Alves, na tarde de ontem, ao atingir as proximidades do armazem 16, o caminhão 7.45.08 colidiu com o bonde nº 324 linha 34, danificando-o seriamente.

Em consequencia sairam feridos Carlos Correa de Oliveira português, de 43 anos, casado, motorneiro do bonde morador na rua Adelaide 25; Edson Martins de 35 anos, operário, residente na rua D. Clara 201, e Rubens da Silva, de 15 anos, domiciliado na Vila Operária 45, em Deodoro passageiros do elétrico. Foram todos internados no Hospital do Pronto Socorro. O motorista culpado evadiu-se porem, o 12º Distrito encetou diligencias no sentido de detê-lo.

AGREDIDO A MACHADINHA

Por motivos futeis, na estação da Penha Circular, desavieram-se Renato Ribeiro, de 24 anos, solteiro, operário residente na rua Butiun, 17 em Vila da Penha, e Otoniel Joaquim da Silva, de 37 anos, tambem operário morador na rua Castelo Branco, 43. Após violenta discussão Otoniel que trazia u'a machadinha embrulhada retirou-se rapidamente e desferiu dois golpes contra Renato, ferindo-o na cabeça e região toraxica esquerda. A intervenção rápida de um vigilante municipal que passava pelas proximidades, impediu que Otoniel desferisse novos golpes no contendor.

O agressor, preso em flagrante, foi conduzido ao 21º Distrito onde foi autuado e a vitima após receber curativos no Hospital Getulio Vargas retirou-se para sua residencia.

O CAMINHÃO FURTADO COLIDIU COM OUTRO

As 14 horas de ontem, Evaristo Rodrigues, motorista residente na rua Doze de Fevereiro 135 queixou-se ao 27º Distrito de que o caminhão de sua propriedade chapa 6.09.91, marca "Ford" tipo 1939 de cor verde, que deixara estacionado em frente á residencia havia sido furtado. Adiantou Evaristo avaliar em 35 mil cruzeiros o seu prejuizo.

Entretanto, ás 15 horas, o caminhão acima citado, na estrada do Pert, jurisdição do 28º Distrito colidiu violentamente com o de numero 6.40.23, dirigido por Luiz Euclides Leal, que se evadiu. O mesmo não se verificou com Luis Nogueira, que dirigia o caminhão 6.09.91, pois sofreu ferimentos e foi detido em flagrante sendo conduzido para o Hospital Rocha Faria. Tambem foram ali internados Iraci Dias, operário casado de 27 anos, morador na rua Oliveira Ribeiro 32, e Antonio Lopes, solteiro de 25 anos. Ambos viajavam no caminhão furtado e sofreram vários ferimentos sendo reputado gravissimo o estado do ultimo.

Luiz Nogueira foi ouvido no Hospital negando tivesse furtado o caminhão que dirigia e assegurou ser o mesmo de sua propriedade.

Foram encetadas diligencias pelos 27º e 28º Distritos, a fim de esclarecer devidamente a questão.

ATINGIDA TODA A FAMILIA

O polonês Meyer Hole, residente na rua General Canabarro 337, tentava por em funcionamento um fogareiro a alcool, quando o mesmo explodiu e incendiou-se tendo as chamas atingido a Meyer, sua esposa Haia de 70 anos, sua filha Emilia Fraiblat, de 50, e seus netos Eugenia e Bernardo respectivamente de 24 e 22 anos. Todos sofreram queimaduras do 1 grau generalizadas e foram medicados no Hospital de Pronto Socorro, retirando-se em seguida.

O 15º Distrito registrou o fato.

AGREDIDO A CANIVETE

Por motivos de somenos na r. do México, próximo aos fundos da Biblioteca Nacional o biscateiro Antonio Pereira de Oliveira, de 20 anos, solteiro sem residencia fo agredido a canivete por dois desconhecidos sofrendo ferimento no abdomen e costas. Em estado grave, foi internado no Hospital de Pronto Socorro.

O 5º Distrito cientificado do ocorrido encetou diligencias no sentido de prender os agressores.

ASSALTADA NA VIA PUBLICA

Apresentando ferimento produzido por faca no abdomen, compareceu ao 14º Distrito Maria Helena da Silva, residente á rua Carmo Neto, 224, que disse ter sido assaltada na rua Jará, esquina de Salvador de Sá, por Silvio dos Santos. Adiantou Maria que, como se recusasse a entregar a Silvio o dinheiro que possuia foi pelo mesmo esfaqueada e furtada em 150 cruzeiros. Perpetrado o assalto, o meliante evadiu-se. Maria Helena, cujo estado inspira cuidados foi internada no Hospital de Pronto Socorro e as autoridades do 14º Distrito envidam esforços no sentido de deter o criminoso.

CHOCARAM-SE OS CARROS OFICIAIS

Em frente ao hangar da NAB, na av. Brasil colidiram na madrugada de ontem o auto chapa oficial de Minas Gerais, 27-35 com o caminhão da Base Aérea do Galeão 8.78.27. Em consequencia sairam feridos: João Galdino Ferreira de 38 anos, solteiro, motorista do primeiro veiculo Artur Luco de Souza, de 51 anos trabalhador da fabrica de Piquete; Alvaro Francisco Filho, solteiro, de 30 anos; domiciliado na rua Viuva Claudio 120, e Sebastião Gomes de 38 anos, estivador, todos passageiros do primeiro veiculo. Os feridos foram medicados no Hospital Getulio Vargas onde ficou internado Sebastião Gomes cujo estado era desesperador.

O motorista do caminhão evadiu-se, estando o 20º distrito no seu encalço.

OS DESILUDIDOS DA VIDA

Atacado por pertinaz enfermidade, Edgard Fereira de 58 anos residente na rua Prudente de Morais, 1365, deixou-se dominar pela idéia do suicidio e, ontem, burlando a vigilancia das pessoas da familia apoderou-se de um revolver que se achava escondido num movel e desfechou um tiro na cabeça tendo morte instantanea.

O cadaver com guia do 2º distrito, fio removido para o necrotério do Instituto Medico Legal.

— Por motivos que não revelou Moacir de Souza, de 19 anos, solteiro, operário morador na rua Barão de Meigaço, 1237 em Cordovil pos termo á vida ingerindo substancia tóxica.

O cadaver após o exame pericial foi removido para o necrotério do Instituto Médico Legal com guia do 21º Distrito.

VITIMAS DOS AUTOS

No cruzamento da rua Francisco Sá com Raul Pompéia o caminhão 6.43.44 atropelou a menor Tereza Rodrigues de Oliveira, de 13 anos, residente na rua Saint Romain 182, fundos produzindo-lhes graves ferimentos, razão por que foi internada no Hospital Miguel Couto.

O motorista imprimindo maior velocidade, ao veiculo evadiu-se sem prestar socorros á vitima. O 2º Distrito porem encetou diligencias no sentido de detê-lo

LARAPIOS EM AÇÃO

Euclides Barbosa, com escritorio na sala 902 do Edificio Odeon, queixou-se ao 5º Distrito de que daquele local lhe haviam furtado um binoculo marca "Zeiss", avaliado em 8 mil cruzeiros.

QUEDAS

Ao tomar um bonde em movimento na rua Visconde de Santa Isabel, em frente ao nº 44, o menor Joel Fonseca de 14 anos, perdeu o equilibrio e caiu ao solo sofrendo garvse ferimentos. Em estado de choque foi internado no Hospital de Pronto Socorro. O 18º Distrito registrou o fato.

FALECEU NO H.P.S.

O operário Narciso Prisco, de 60 anos, residente na rua Uruguaiana, 100, que se achava internado no Hospital de Pronto Socorro, desde o dia 5 do mes em curso, vitima de atropelamento por auto em frente á Catedral faleceu ontem, sendo o cadaver, com guia do 7º Distrito removido para o necrotério do Instituto Médico Legal.

AGREDIDO A PUNHAL

Por questões de jogo de «ronda», o operário Clemente Loureiro de Morais, de 23 anos, residente na rua do Encantamento, 726-A, no Morro do Salgueiro foi agredido a punhal pelo malandro conhecido ali apenas pela alcunha de "Arrebite" e que se evadiu após a agresão.

A vitima em estado grave, foi internada no Hospital de Pronto Socorro. O 17º Distrito teve ciencia do ocorrdo e encetou diligencias a fim de prender o criminoso.

ASSALTADO

Nas proximidades da estação de rua Maria da Graça, o operário Carlos Kuind, de 31 anos, residente na rua Antonio Freire, 78, fio assaltado por dois individuos de cor preta, que o agrediram a pauladas e lhe arrebataram todo o dinheiro que trazia 115 cruzeiros.

Com contusões e escoriações generalizadas, Carlos Kluin foi medicado no Posto de Assistencia do Meier. O 20º Distrito registrou o fato e encetou diligencias a fim de prender os assaltantes.

O NOVO AUDITOR DE GUERRA DESTA CAPITAL

Assumiu, ontem, o cargo de auditor de guerra da 2.ª Auditoria da 1.ª Região Militar, o dr. Pedro de Melo Carvalho, que servia no Juizo Militar da 3.ª Região, com sede em Porto Alegre. O ato que se realizou no salão de honra do Superior Tribunal Militar, contou com a presença dos ministros togados Cardoso de Castro, Bocaiuva Cunha, Vaz de Melo e Gomes Carneiro, além de numerosos juizes, representantes do Ministério Publico e serventuários da Justiça Militar. Presidiu a cerimonia o ministro presidente do T.S.M., que saudou o novo juiz. O Sr. Melo Carvalho agradeceu em seguida.

NOTICIARIO DA MARINHA MERCANTE

LÓIDE BRASILEIRO

ATOS DO DIRETOR

Penalidade — Aprovo a pena de suspensão, por dez dias, com perda de suas diárias, a partir de 5 do corrente, imposta pelo chefe da Divisão de Diques e Oficinas ao aprendiz de 2ª classe, padrão LB-I, da carreira de "Operário de Construção Naval", Rosires Marques, matricula n. 3.369, por ter sido encontrado dormindo a bordo do navio "Poconé".

NAVIOS A SAIR

Para o Norte: Rio Amazonas, hoje, 16 horas, Armazem 12, para Salv. Mac. Rec. Cab. Frt. Tutoia. — D. Pedro I, hoje, 16 horas, Armazem 12, para Salvador e Recife. — Alegrete, a 12, 8 horas, para Salv. Rec. Frt. S. Luiz e Belém. — Bandeirante, a 13, 10 horas, para Salv. Mac. Rec. Nat. e Cabedelo. — Comte. Riper, a 13, 8 horas, Docas para Vit. Mac. Rec. Cab. Natal. Fort. Tutoia, S. Luiz e Belém. — Aracaju, a 14, 8 horas, para Salvador. Mac. Rec. Cab. Fort. e A. Branca. — Três outubro, a 17, 8 horas, para Caravelas. Salvador e Penedo. — D. Pedro II, a 20, 16 horas, Armazem 12, para Salv. e Recife. — Poconé, a 20, 9 horas, para Vit. Salv. Rec. Cab. Frt. Belém. Sant. Obs. Part. Itc. e Manáus. — Inconfidente, a 20, 8 horas, para Salv. Mac. Rec. Nat. e Cabedelo. — Pará, 27, 9 horas, Docas, para Vit. Salv. Mac. Rec. Cab. Natal. Frt. Tutoia. S. Luiz e Belém.

Para o Sul: Rio Parnaiba, hoje, 8 horas, para Santos, R. Grande. Pelotas e Porto Alegre. — Loide-Nicaragua, a 10, 8 horas, para S. Francisco. — Jangadeiro, a 11, 10 horas, para Sts. R. Grd. Pelotas e Porto Alegre. — Poconé, a 11, 14 horas, para Santos. — Ucá, a 12, 8 horas, para Pguá. Ant. SFc. F'lis e Itajaí. — Loide-México, a 17, 15 horas, para Santos. — Loide-Haiti, a 17, 10 horas, para Santos. — Carioca, a 18, 8 horas, para Sts. RGd. Pelotas e Porto Alegre. — Atalaia, a 18, 9 horas, para Sts. RGrd. Pelotas e Porto Alegre. — Cubatão, a 20, 8 horas, para Santos e Laguna. — Cuiabá, a 20, 10 horas, para Santos. — Cantuária, a 21, 12 horas, para Santos. — Mandu', a 21, 8 horas, para Santos e Buenos Aires. — Cabedelo, a 24, 8 horas, para Sts. R. Grd. Pelotas e Porto Alegre. — Loide-Canadá, a 27, 15 horas, para Santos. — Loide-Guatemala, a 4 de maio, 15 horas, para Santos. — Loide-América, a 10 de maio, 15 horas, para Santos.

Para a Europa: Alm. Alexandrino a 28, 10 horas, para Salv. Rec. Madeira. Vigo Leix. e Lisboa.

Para a América: Loide-Brasil, amanhã, 12 horas, para Vitória e Nova Orleans. — Loide-Cuba, a 13, 8 horas, para Fort. Trinidad e Nova York. — Loide-Nicaragua, a 21, 12 horas, para Vitoria e Nova Orleans. — Mandu', em maio, para Baltimore.

NAVIOS ESPERADOS

Do Norte: D. Pedro II, a 13, de Recife e escalas. — Pará, a 15, de Belém e escalas. — Atalaia, a 15, de Manáus e escalas. — Cubatão, a 16, de Penedo e escalas. — Cabedelo, a 21, de Manáus e escalas. — Acreloide, a 5-5, de Belém e escalas.

Do Sul: Loide-Brasil, hoje, de Santos. — Bandeirante, amanhã, de Porto Alegre e escalas. — Alm. Alexandrino, amanhã, de Santos. — Loide-Cuba, a 12, de Paranaguá e escalas. — Rio Juruá, a 13, de Porto Alegre e escalas. — Midosi, a 17, de Buenos Aires e escalas. — Inconfidente, a 18, de Porto Alegre e escalas.

Da Europa: Mandu: a 19, de Rotterdam e escalas. — Cuiabá, a 19, de Gênova e escalas. — Cantuária, a 20, de Rotterdam e escalas. — Raul Soares, a 22-5, de Gênova e escalas.

Da América: Loide-Canadá, amanhã, de Nova York e escalas. — Loide-México, a 12, de Nova Orleans e escalas. — Loide-Guatemala, a 16, de Nova York e escalas. — Loide-América, a 29, de Nova York e escalas.

A FALTA DE BANHA

Refutadas informações veiculadas no Rio

Porto Alegre, 9 — (Asp) — As noticias procedentes do Rio informando que a falta de banha ali é uma consequência das medidas postas em prática pela Comissão Estadual de Preços, são refutadas pelas autoridades locais. As referidas providencias visaram primeiro o abastecimento local, para posteriormente ser atendida a exportação, convindo assinalar que a banha já está sendo vendida aqui a preços bastante accessiveis.

ELIMINANDO A BUROCRACIA NAS CASAS POPULARES

Belo Horizonte, 9 — (Asp) — Objetivando eliminar os entraves burocraticos em favor do rapido andamento dos processos relativos á construção das casas populares, o prefeito Otacilio Negrão de Lima baixou decreto em virtude do qual a aprovação dos projetos residenciais não significa por parte da municipalidade o reconhecimento da prova de legitimidade dos direitos de dominio sobre os terrenos. A aprovação das plantas indicará terem sido satisfeitas as condições tecnicas e regulamentares, competindo ao judiciario julgar da legitimidade do dominio para a expedição do alvará de construção. Em consequencia desse ato, será extraordinariamente simplificado o processo relativo ás construcções, o qual deixará de transitar pelo menos em 10 secções.

MINISTÉRIO DA DA GUERRA

Movimentação de oficiais medicos — Foram classificados, por necessidade do serviço os seguintes oficiais: capitães medicos Mario Euricio Alvaro, no 2º G.A.O. e Forte do S. João; Milton de Queiroz Paim, no 4º Btl. de Transportes; Camilo Borges de Castro, na Escola de Transmissões; Jaime Leite da Cunha, no Batalhão Vilagrã Cabrita, Luiz Antonio Horta Barbosa, H.M. de Porto Alegre e 1º tenente Helvecio Brandão no H C.E.

— Foram transferidos pelo mesmo motivo, os seguintes oficiais: capitães medicos Epaminondas de Albuquerque Filho do 2º Btl. de Saude para o H. M. de Bagé; Julio Cesar Monteiro de Barros do Btl. de Engenharia para a E.E.M.; José Ataide da Silva do 7º B.E. para a C.E.R. 1; farm. Orlando de Rezende Chaves, do L.Q.F.M. para o H.M. de Juiz de Fora 1º tenentes medicos Antonio Campos Vieira da Sec. Com. do E.M.I. do Rio para o H.C.E.; Flavio Sebara Vieira, da 1a. Cia. I.R. para o 1º G.O. 155; Helio Maza do Amaral do C.P.O. R. da 2a. R.M. para o 2º Esq. Rec. Mec.; Isaac Prujanski do 12º R.C. para o 2º B.S.; Propercio Gomes da Fonseca, da 2ª Bia. A.C.M. para o 7º B.E.; Fernando Garriga de Menezes, da E. Trans., para a 1a. Cia. Trans.; e Luciolo Gondim, da 9ª Cia. Trans. para a Fábrica de Juiz de Fora; e Dinister Otaviano de Oliveira do 2º Btl. Frv para o 1º R.C.G.

Na Artilharia de Costa — Os coroneis José Bina Machado e Alvaro Ribeiro Saldanha apresentaram-se á 1a. Região Militar este por haver reasumido o comando do Distriot de Artilharia de Costa daquela Região e áquele por ter deixado o dito comando e reassumido o do Grupamento de Oeste.

Requerimentos despachados — Pelo chefe do D.G.A. foram deferidos os requerimentos de Odorico de Albuquerque Barreto e Solon Alvares Correa; indeferidos os de João Batista de Oliveira Filho, Valdomiro Torres do Vale, João Batista Junior e Janilo Venceslau Macedo e arquivado o de Angelo Barbosa Silva.

Mudou-se a Subdiretoria de Transportes — A Subdiretoria de Transportes do Exército mudou sua sede, da rua Barão de Mesquita 425, para as dependencias onde estava instalada a Cia. de Guardas do Q.G. na ala da rua Marcilio Dias — Palacio da Guerra (fundos), andar terreo. Fones: 43-4317; 23-5534 e 23-4246

No E.M.E. — Ficou adido aguardando classificação o ten. cel. Dario Coelho, ultimamente promovido a esse posto. Foi desligado da mesma situação o major Enio da Cunha Garcia.

No Departamento Geral de Administração — Pelo general chefe foram arquivados os requerimentos de Emilio João Epeck, Absalão Caramuru Barcelos, Helio Bezerra dos Santos, Humberto de Morais Vam Lume, Dejar Gomes de Melo e José Ovidio da Silva.

Tenente e sargento chamados — Estão chamados a comparecer á 1a. Divisão da Diretoria de Recrutamento os 1º ten. I.E. reformado Celso Pires de Carvalho e Albuquerque e 1º sargento reformado Osvaldo José de Lira.

Turma de 1912 — A turma de aspirantes de 1912 saida da Escola do Realengo da qual fazem parte entre outros oficiais os generais Zenobio da Costa, Gustavo Cordeiro de Faria, Odilio Denis, João Carlos Barreto, Alencar Araripe, Falconieri da Cunha, Souza Dantas, Newton Estillac Leal, Manoel de Azambuja Brilhante e Antonio de Lima Camara, brigadeiros Amilcar Pederneiras, Henrique Dyot Fontenele e Gervásio Duncan de Lima Rodrigues, comemora hoje o 36 aniversário de declaração fazendo celebrar ás 10 horas, na Igreja da Santa Cruz dos Militares uma missa por alma dos colegas falecidos para a qual convida as familias dos antigos cadetes e amigos. As 13 horas haverá uma almoço de confraternização no Clube Militar.

Clube Militar — Esta entidade de classe, por intermedio do seu Departamento Recreativo avisa aos seus associados que fará realizar sua costumeira tarde dansante, hoje, dos 17 ás 20 horas. O ingresso será mediante apresentação da carteira social. Os cadetes com a caderneta escolar.

Homenageado dr. Isolino Alonso — Os oficiais de gabinete do ministro homenagearam ontem á tarde o colega dr. Isolino Alonso por motivo do seu aniversário natalicio. Reunidos na sala da chefia do gabinete o respectivo chefe coronel Sena Vasconcelos designou o ten. cel. Pedro da Costa Leite para saudá-lo. Depois de ressaltar os méritos o orador ofereceu o homenageado em nome do presentes e no seu proprio uma custosa lembrança. O dr. Isolino Alonso após agradecer foi abraçado por todos.

O TABELAMENTO DO BABAÇU

São Luís, 9 (Asp.) — O caso do babaçú continua a prender a atenção da imprensa e dos circulos comerciais, julgando-se que a medida da Comissão Central de Preços foi precipitada e altamente prejudicial aos interêsses maranhenses.

AS MOLÉSTIAS DAS SENHORAS

Por que precisam elas de dois reguladores?

Porque precisam as mulheres de dois reguladores? A razão é simples: para duas enfermidades diferentes — dois remédios diferentes. E os males da mulher são de duas espécies bem distintas: os males que originam as regras abundantes e os males que causam a falta de regras e regras diminuidas. Combatam as mulheres os males que tanto as fazem sofrer, roubando a sua saude e a sua alegria. Mas não se esqueçam do conselho da ciência e da razão: Para males diferentes: remédios diferentes. Regras abundantes e suas consequências: dôres, vertigens, insônia, nervosismo, fastio, etc.: Regulador Xavier N. 1. Falta de regras, regras diminuidas e suas consequências: dores em geral, cólicas uterinas, insuficiência ovariana, etc.: Regulador Xavier N. 2. (31847)

AVIAÇÃO

PARA INVESTIGAR ACIDENTES

Acaba de ser aprovado pelo chefe do govêrno o Regulamento para o Serviço de Investigação de Acidentes Aeronáuticos. Esse Serviço, que tem por objetivo "elucidar o ocorrido e suas causas, constatar as consequências e tirar ensinamentos que permitam evitar os acidentes, quer como providências preventivas, quer por meio de medidas repressivas". Quando houver indícios de crime ou contravenção será instaurado Inquérito Policial Militar, paralela ou posteriormente á investigação.

O Regulamento, que está assinado pelo tenente brigadeiro Armando Trompowsky, ministro da Aeronáutica, estabeleceu que ao comandante da aeronáve acidentada ou, no seu impedimento ao membro mais graduado da equipagem que não estiver incapacitado compete fazer, pelo meio mais rápido, a comunicação do acidente á Unidade mais próxima, de preferência militar, se a aeronáve o fôr, fornecendo, se possível, todos os esclarecimentos, tomando as providências que o caso comportar. A qualquer individuo, servidor civil ou militar do ministério da Aeronáutica, ao ter conhecimento de um acidente de aeronáve, cumpre comunicar ao comandante da Unidade mais próxima tôdas as informações que tiver sôbre o acidente, seguindo para o local do acidente, se se encontrar nas proximidades e assumir o exercício de comandante da aeronáve, quando na sua tripulação não houver quem as possa desempenhar, e até que chegue o encarregado da investigação ou autoridade para substituí-lo nesse mistér. A Unidade ou Empresa Civil a que pertencer a aeronáve acidentada cumpre notificar pelo mais rápido e seguro meio de transmissão, os parentes do pessoal vitimado, se o houver.

De acôrdo com o Regulamento aprovado, os acidentes ocorridos com aeronáves estrangeiras, em território sob jurisdição brasileira, serão investigados e analizados exatamente como se fôssem aeronáves nacionais. Quando as aeronáves forem brasileiras e os acidentes ocorrerem em territorio estrangeiro, os tripulantes não incapacitados deverão, êles próprios, fazer a necessária investigação, dentro da orientação do Regulamento aprovado, no que lhe fôr aplicável e possível.

Podem repetir o ano

No requerimento em que os ex-cadetes Heitor João Borges de Sampaio, Luiz Gonzaga Fernandes, Iran Pereira de Souza, Alvaro Martins Netto, Nilo de Mello Caeemiro, Leo Bello de Borba Moura, Maurilio Bruno, João Carlos Carvalho Gonçalves, e José Clemente Netto Hofmeister solicitaram rematrícula, na Escola de Aeronáutica, no 2.º ano do Curso de Oficiais Aviadores o ministro Armando Trompowsky, exarou o seguinte despacho: "Autorizo os ex-cadetes classificados no "bom comportamento" a repetirem o 1º ano, querendo".

A imprensa como fôrça construtiva

O tenente brigadeiro do ar Armando Trompowsky, titular da pasta da Aeronáutica, dirigiu ao presidente da Associação Brasileira de Imprensa um expressivo telegrama nos seguintes termo: "Por ocasião aniversário A. B. I., saúdo a Imprensa Brasileira como fôrça construtiva das grandes aspirações nacionais. Desejo essa digna a prestigiosa agremiação continue na tarefa de estimular a difícil atividade jornalística orientadora opinião pública no nivel elevado da compreensão, do respeito e acatamento que qualificam a verdadeira liberdade do pensamento. Atenciosas saudações. (as) Armando Trompowsky ministro da Aeronáutica".

Vai inaugurar a séde do Aéro Clube do Pará

O tenente coronel aviador Armando Serra de Menezes segue, hoje, para Belém do Pará, a fim de presidir a inauguração da séde do Aéro Clube desse Estado.

Como o coronel Serra de Menezes só regressa ao Rio segunda-feira, á tarde, as homenagens que lhe estavam reservadas pelo transcurso de seu aniversário natalício só serão prestadas no dia imediato, isto é, na terça-feira.

Obediência ao plano de obras

O ministro da Aeronáutica dirigiu um aviso recomendando aos Comandos, Orgãos, Estabelecimentos e Unidades "a mais completa obediência ao plano de obras aprovado pelo govêrno".

O tenente brigadeiro Armando Trompowsky determinou que as iniciativas referentes ás construções ou outros empreendimentos ligados as obras deverão ser submetidos, prèviamente, através os canais competentes, á sua consideração, para, em cada caso, fixar a oportunidade de execução.

Uniforme do dia de hoje — Serviço interno e transito — 6º uniforme (cáqui), conforme indicação do E. M. Aer.

NOVA LINHA AEREA

Itajaí (S. C.), 9 — (Asp) — A Companhia de Transportes Aéreos Bandeirantes inaugurou ontem uma linha aérea entre Rio e Laguna, neste Estado, com escalas em Itajaí e Florianopolis.

O primeiro avião amerissou ontem aqui, tendo trazido regular carga a seu bordo.

DEIXOU ONTEM O PORTO DE GENOVA O TRANSATLANTICO "BRASIL" DA HOME LINES

Como foi anunciado pelos agentes gerais na Europa da "Home Lines", Fratelli Cosulich, deixou na madrugada de ontem o porto de Genova com destino aos portos do Brasil e do Rio da Prata, o luxuoso transatlantico sob bandeira panamenha, o "Brasil", que assim iniciará linha regular para a America do Sul, em viagens intercaladas com o "Argentina" da mesma companhia.

Durante o ano de 1947, o "Argentina" da mesma companhia "Home Lines" salientou-se em suas viagens á America do Sul, dando lugar ao merecido "slogan" usado pelos seus agentes nesta capital: "Rapidez, Pontualidade, Conforto e Passadio admiravel".

O "Brasil" como tudo o indica, dadas as suas possibilidades de grande transatlantico, virá compartilhar da merecida fama de seu companheiro de rôta o "Argentina".

No proximo dia 22 teremos na Guanabara o "Brasil", em sua viagem inaugural para Santos Montevidéu e Buenos Aires, e no dia 5 de maio proximo futuro, novamente, dessa vez porem com destino a Lisbôa, Cannes e Genova, devendo fazer a travessia Rio-Lisbôa em 10 dias.

OPTICA MODERNA
Arthur Jacintho Rodrigues
Matriz RUA 7 DE SETEMBRO 47
Filial Rua Mexico 98-C
RIO DE JANEIRO

RAIOS X Av. 13 de Maio, 23, 16.º and., sala 1.622
EDIFICIO DARKE
DR. O. GOMES DE CASTRO
Radiologista do H. P. Socorro:
8 ás 18 hs. — T. 42-3467 - 22-6232

Mancais Industriais
— um tipo especial para cada necessidade!
Para as mais variadas aplicações industriais, a General Motors oferece os mancais "New Departure" e "Hyatt" e as buchas "Durex", de rendimento comprovado e capazes de corresponder plenamente ao trabalho exigido!
Produtos da GENERAL MOTORS
New Departure
Mancais de Esferas
DUREX
Buchas auto-lubrificadas impregnadas de óleo, para todos os fins.
HYATT
Mancais de Roletes
GENERAL MOTORS DO BRASIL S. A.
Coupon
Recorte e mande êste coupon hoje mesmo!
À GENERAL MOTORS DO BRASIL S. A.
Caixa Postal 200-B - São Paulo
Queiram enviar-nos, sem compromisso, folhetos descritivos de s/ linhas de mancais industriais e informações detalhadas de como assegurar o fornecimento dêsses mancais, de acôrdo com n/ necessidades.
Nome da firma.........
Endereço:.........

N.A.B.
NAVEGAÇÃO AÉREA BRASILEIRA
AGÊNCIA-RIO AV. NILO PEÇANHA ESQ. GRAÇA ARANHA
FONES: 22-2925 • 42-2378 • 42-6121
VIAGENS DIÁRIAS
DO RIO PARA
BELO HORIZONTE
SÃO PAULO • Bom Jesus da Lapa (Bahia) • Petrolina (Pernambuco) ou Joazeiro (Bahia) • JOÃO PESSÔA • RECIFE • FORTALEZA • TEREZINA • PARNAIBA
SÃO LUIZ • BELÉM
PASSAGEIROS
ENCOMENDAS
CORREIO
SEGURANÇA
CONFÔRTO
RAPIDEZ

VIDA COMERCIAL

CAMBIO

Ontem êsse mercado funcionou em posição estavel e com modificação nas taxas sôbre a Argentina.

Taxas de saques

	Abert. Cr$	Fech Cr$
Libra	75,3948	75,3948
Dolar	18,72	18,72
Peso arg.	4,7065	4,7065
Escudo	0,7579	0,7579
Peso chileno	0,6939	0,6939
Peso boliviano	0,4457	0,4457
Franco suiço	4,3738	4,3738
Peso uruguaio	9,9574	9,9574
Franco	0,0873	0,0873
Frc. belga	0,4271	0,4271
Corôa dinamarquêsa	3,9008	3,9008
Corôa sueca	5,2109	5,2109
Corôa tcheco.	0,3744	0,3744

Taxas para compras

Libra	74,0255
Dolar	18,38
Escudo	0,7441
Franco suiço	4,2598
Peso argentino	4,5864
Peso uruguaio	9,5979
Peso chileno	0,5929
Franco	0,0857
Corôa sueca	5,1162
Corôa T. Slovaquia	0,3678
Corôa dinamarquêsa	3,83
Franco belga	0,4193

Taxas para repasse

Libra	74,5008
Libra 30 dias	74,3238
Libra 60 dias	74,2313
Libra 90 dias	74,1388
Dolar	18,50
Corôa sueca	5,1496
Franco suisso	4,2874
Escudo	0,7490
Peso argentino	4,6163
Peso uruguaio	9,6608

OURO

Ontem o Banco do Brasil afixou para compra, ouro fino 1000 1000 o preço de Cr$ 20,8176

Camara Sindical
(Dia 8-4-948)

Londres	—	75,3948
Portugal	—	0,7639
Nova York	—	18,72
França (franco)	—	0,0875
Suecia	—	5,2100
Argentina	—	4,7064
Belgica (franco)	—	0,4270
Suiça	—	4,3759
Uruguai	—	9,9574
T. Slovaquia	—	0,3744
Chile	—	0,6039
Canadá	—	18,40
T. Slovaquia	—	1,7146
Dinamarca	—	3,9008

CAMBIOS ESTRANGEIROS

LONDRES, 9.
Abertura e fechamento:

Londres s/ Nova York à vista por £	4,02,75	4,03,25
Rio de Janeiro, à vista p/ £ (Cr$)	—	75,3948
Genova à vista por £ (L)	—	1,900
Montevideu, à vista por £ (P.)	7,18	7,20
Canadá à vista por £ ($)	4,02,75	4,03,25
Berna à vista por £ (P.)	17,34	17,36
Amsterdam à vista por £ (Fl)	10,68	10,70
Paris à vista por £ (F.)	479,70	480,30
Bruxelas à vista por £ (F. B.)	176,50	176,75
Estocolmo à vista por £ (K.)	14,47	14,50
Copenhague à vista por £ (K.)	19,33	19,36
Oslo à vista por £ (K.)	19,98	20,02
Madrid à vista por £ (P.)	—	44,00
Lisbôa à vista por Esc.	99,80	100,20
Praga à vista por £ (E.)	201,00	202,00
B. Aires à vista por £	N/c.	N/c.

NOVA YORK, 9.
Fechamento:

Nova York sôbre Londres, por $	4,03 5/16
Berna com por F	23,40
Berna livre, por F.	24,37
Lisboa, cabo por Esc.	3,99
Belgica, cabo por F.	2,28,37
França por F.	0,32,75
Estocolmo, cabo por Kr.	27,83
Brasil, cabo, por Cr$	5,46
Madrid, cabo por P	9,16
Buenos Aires, por P.	25,05
Montreal, cabo por $	90,00
Montevideu, cabo por P.	53,00

MONTEVIDEU, 9.
Fechamento:
N. York à vista por 100 dólares:

Taxa de venda (P.)	199,00
Taxa de compra (P.)	189,45

BUENOS AIRES, 9.
Fechamento:

Sôbre Londres:	
Taxa de compra (P.)	16,16
Taxa de venda (P.)	16,17
Sôbre Nov Yaork:	
Taxa de venda (P)	400,75
Taxa de compra (P)	400,25

STOCK EXCHANGE DE LONDRES

LONDRES, 9.
Federais:
Titulos Brasileiros — Plano B:

Funding, 5 %	79,10,0
Novo Funding, 1914	79,0,0
Emprestimos 1913, 5 %	49,0,0
Conversão, 1910, 4 %	49,0,0
Funding, 1931 5 % "B" 40 anos	79,0,0
Estaduais:	
Distrito Federal, 8 % nacionalização	44,0,0
Rio de Janeiro, 1927 7 %	46,10,0
Bahia, 1928 5 %	45,10,0
Pará, 5 %	—
Titulos diversos:	
City of São Paulo Improvements and Freehold Co pref.	113,0,0
Bank of London Co. Ltd. American Ltda.	7,5,9
São Paulo Gaz Co. Ltd. preferenciais	10,5,0
Brazilian Warrant Agency e Finances Co. Ltd.	0,17,6
Cables & Wireless Ltd. ordinaria	194,5,0
Imperial Chemical Industries Ltda.	3,5,3
Leopoldina Railway Co. Ltda.	82,0,0
Ocean Coal e Wilson Ltda.	0,5,5
Rio Flour Mills & Granaries	1,13,10
Lloyd-s Bank Ltda. (A) Shares	3,4,0
Rio de Janeiro City	0,11,7
Canadian Eagle Oil	1,16,10
São Paulo Railway	180,0,0
Shel Transport Trading	3,6,3
Titulos estrangeiros:	
Consols, 2 1/2 %	75,15,0
Emp. de Guerra Britanico, 3 1/2 %, 1927-47	103,5,0
Royal Dutch Petroleum	23,7,6

A BOLSA

Esteve a Bolsa de Valores, ontem, em condições muito animadas, com operações apreciaveis em grande numero de valores em evidência. Mas, os titulos em trabalho, não apresentaram maior firmeza, cotando-se quasi todos com os preços em declinio. Ficaram assim as apolices da União nominativas, notando-se que as diversas ao portador e as do Reajustamento Economico foram as unicas que apresentaram melhoria.

As Obrigações de Guerra baixaram e fecharam fracas, regulando as apolices municipais e estaduais sem interesse. As ações de bancos e companhias, tambem, embora bastante ativas, ficaram com as cotações variaveis, como se vê em seguida:

VENDAS

Apolices da União:	Cr$
10 Uniformizadas, 5%, a	693,00
20 Idem, a	700,00
106 Diversas Emissões 5% nom., a	695,00
114 Idem, cautela, a	630,00
16 Idem, port., a	658,00
50 Idem, a	660,00
539 Reajustamento, 5%, a	710,00
700 Idem, cautela, a	690,00
Obrigações da União:	
82 Tesouro de 1932, 7% a	985,00
50 Idem de 1937, 6%, a	680,00
3 Guerra, Cr$ 100,00, 6%	71,00
3 Idem, a	71,50
60 Idem, a	72,00
31 Idem, Cr$ 200,00, a	142,00
4 Idem, a	143,00
2 Idem, a	144,00
2 Idem, Cr$ 500,00, a	355,00
6 Idem, a	356,00
3 Idem, a	360,00
400 Idem, Cr$ 1.000,00, a	722,00
70 Idem, a	723,00
6 Idem, a	724,00
103 Idem, a	725,00
63 Idem, Cr$ 5.000,00, a	3.620,00
18 Idem, a	3.625,00
2 Idem, a	3.630,00
195 Idem, a	3.640,00
Apolices municipais:	
13 Emprestimo de 1906, nom., a	145,00
30 Idem de 1917 6%, port.	158,00
247 Idem de 1931 6%, port.	161,00
100 Decreto 1.535, 7%, a	173,00
Apolices estaduais:	
5 Minas Gerais 7% port.	715,00
14 Idem, decreto 1.177, 7%, a	715,00
402 Idem, 1.ª série, 5%, a	179,00
12 Idem 2.ª série, 5%, a	159,00
30 Idem, a	160,00
223 Idem, 3.ª série, 5%, a	152,50
715 Idem, a	153,00
70 Pernambuco, 5%, a	56,50
20 Rodoviarias do E. do Rio, Cr$ 800,00, 8%, a	537,00
8 São Paulo, 5%, a	197,00
246 Idem, uniformizadas, 8%, a	905,00
Ações de bancos:	
63 Mercantil do Rio de Janeiro, a	630,00
462 Boavista, com direitos, a	2.350,00
Ações de companhias:	
250 Minas de Butiá, a	52,00
250 Siderurgia Nacional a	100,00
100 Panair do Brasil, a	140,00
67 Radio Constructora Nacional, com 30%, a	150,00
20 Docas de Santos, nom.	180,00
100 Brasil Industrial, a	300,00
50 Idem, a	306,00
718 America Fabril, a	400,00
700 Belgo Mineira, port.	408,00
215 Idem, a	410,00
376 Martins Ferreira, a	420,00
50 Rio de Janeiro Seguros Gerais, a	500,00
Debentures:	
160 Banco Lar Brasileiro	192,00

OFERTAS DA BOLSA

Obrigações:	Vend. Cr$	Comp Cr$
Tesouro, 1930, 7%	830,00	—
Tesouro, 1939, 7%	855,00	—
Tesouro, 1932, 7%	985,00	—
Ferroviarias, 7%	685,00	—
Tesouro, 1937, 6%	690,00	—
Guerra Cr$ 5.000,00, 6%	3.620,00	3.615,00
Idem, Cr$ 1.000,00	723,00	722,00
Idem, Cr$ 500,00	—	355,00
Idem, Cr$ 200,00	144,00	142,00
Idem, Cr$ 100,00	72,00	71,00
Apol. da União:		
Uniformizadas	—	695,00
Diversas Emissões, nom.	700,00	690,00
Idem, cautela	640,00	630,00
Diversas Emissões, port.	660,00	658,00
Idem, cautela	—	640,00
Reajustamento, 5%	710,00	705,00
Apol. estaduais:		
Minas Gerais, 7%, port	720,00	—
Idem, decreto 1.177, port.	715,00	—
Idem, nom., 5%	580,00	—
Idem, 1.ª série, 5%	180,00	178,00
Idem, 2.ª série, 5%	160,00	159,00
Idem, 3.ª série, 5%	153,00	152,50
São Paulo, 5%	197,00	195,00
Idem, uniformizadas 8%	905,00	900,00
Pernambuco, 5%	56,50	56,00
E. do Rio, eletrificação, 8%	910,00	—
Rodoviarias do E. do Rio, Cr$ 800,00 8%	538,00	536,00
Pref.ª de Niterói, 8%	—	160,00
E. do Esp. Santo, Cr$ 500,00, 8%	482,00	—
Pref.ª de Belo Horizonte, 7%	710,00	700,00
Pref.ª do R. Grande do Sul	970,00	930,00
Rodov. de Campos, 8%	906,00	—
Apol. municipais:		
Decreto 1.535, 7%	—	180,00
Empr. 1917 6% port.	175,00	—
Empr. 1906 6% port.	—	165,00
Empr. 1931 6% port.	161,50	161,00
Decreto 3.294, 7%	—	175,00
Decreto 1.999, 7%	177,00	—
Decreto 1.948, 7%	—	175,00
Decreto 2.097, 7%	—	175,00
Empr. 1914 6% port	170,00	—
Decreto 1.535, 7%	174,00	173,00
Ações de bancos:		
Prefeitura do Distrito Federal	180,00	170,00
Industrial Brasileiro, ord.	—	140,00
Português do Brasil, port.	400,00	—
Comércio, port.	—	340,00
Idem, nom.	340,00	320,00
Boavista	—	2.200,00
Operador	190,00	—
Lavoura de Minas Gerais	340,00	—
Lowndes	200,00	—
Brasil	520,00	—
Cias. E. de Ferro:		
Minas São Jeronimo, ord.	—	53,00
Idem, pref.	—	55,00
Cias. de Tecidos:		
America Fabril	—	410,00
Petropolitana	315,00	—
Progresso Industrial	1.080,00	—
Cias. de Seguros:		
Previdente	9.000,00	—
Internacional de Seguros	3.000,00	—
Cias. diversas:		
Siderurgica Nacional	105,00	100,00
Belgo Mineira port.	410,00	408,00
Cervejaria Brahma, ord.	450,00	—
Idem, pref	430,00	—
Marvin	430,00	420,00
Ferro Brasileiro	230,00	210,00
Docas de Santos, port	—	190,00
Idem, nom.	180,00	178,00
Panair do Brasil	142,00	140,00
Minas de Butiá	53,00	51,00
Parafusos S.ta Rosa	300,00	—
Covibra	—	650,00
Força e Luz de Minas Gerais	—	198,00
Mesbla, pref.	—	185,00
Martins Ferreira	—	425,00
Sudeletro, pref.	1.030,00	—
Lojas Americanas	—	2.700,00
Predial de Saneamento	8.000,00	—
Debentures:		
Banco Lar Brasileiro	193,00	192,50
Docas de Santos	166,00	165,00
Nacional de Estamparia	170,00	—
Força e Luz do Nordeste	—	650,00
Letras hipotecárias:		
Banco da Prefeitura do D. Federal	—	750,00
Brasil	—	840,00

CAFÉ

O mercado disponivel desse produto funcionou, ontem, em posição firme e com as cotações acusando alta de Cr$ 1,00. As vendas registradas foram de 3.265 sacas, ao preço de Cr$ 45,00, por 10 quilos, do tipo 7.

Entradas: 7.961 sacas; saidas: .... 28.132 ditas para a Europa; existencia: 737.596.

COTAÇÕES — Tipo 3, Cr$ 47,40; tipo 4, Cr$ 46,80; tipo 5, Cr$ 46,20; tipo 6, Cr$ 45,60; tipo 7, Cr$ 45,00; tipo 8, Cr$ 44,00.

PAUTA — Estado de Minas Gerais, comum: Cr$ 4,40 e fino, Cr$ 8,00; E. do Rio café comum, Cr$ 4,00.

CAFE' A TERMO
1a BOLSA

	Vend.	Compr.
Abril, 1948	46,60	46,30
Maio, 1948	46,90	46,60
Junho, 1948	47,30	47,00
Julho, 1948	47,20	47,10
Agosto, 1948	47,30	47,00
Setembro, 1948	47,10	47,00

Vendas: 10.500 sacas.
Posição do mercado: Firme.

2.ª BOLSA

	Vend.	Compr.
Abril, 1948	46,50	46,20
Maio, 1948	46,60	46,30
Junho, 1948	47,10	46,70
Julho, 1948	47,20	46,70
Agosto, 1948	47,00	46,70
Setembro, 1948	46,80	46,70

Vendas: 4.000 sacas.
Posição do mercado: Calmo.

CAFE' EM SANTOS
DIA 9

Posição do mercado: Estavel.
Preços — Tipo 4, mole, Cr$ 90,00; dura, Cr$ 88,00.
Embarques: 44.224 sacas; entradas: 20.841; existencia: 2.219.894.
Sairam para a Europa 6.593 sacas.

CAFE' A TERMO
CONTRATO "B"

	Vend.	Compr.
Em abril	55,00	55,00
Em maio	56,00	56,00
Em junho	56,00	56,00
Em setembro	57,00	57,00
Em dezembro	57,00	57,00
Em janeiro, 1949	57,00	57,00
Em março, 1949	57,00	57,00
Vendas	Nada	Nada
Posição	Estavel	Estavel

CONTRATO "C"

	Vend	Compr.
Em abril	92,10	92,10
Em maio	91,80	91,80
Em julho	91,60	91,60
Em setembro	91,50	91,30
Em dezembro	90,80	90,80
Em janeiro, 1949	89,70	89,60
Em janeiro, 1949	89,70	89,70
Em março, 1949	89,60	89,60
Vendas	Nada	4.000
Posição	Estavel	Estavel

NOVA YORK, 9.
Café a termo — Contrato "A" — Rio

	Abert.	Fech
Em maio	N/c.	12,50
Em julho	N/c.	13,50
Em setembro	N/c.	12,50
Em dezembro, 1948	N/c.	12,50
Em março 1949.	N/c.	N/c.
Vendas	Nada	Nada

ABERTURA — Mercado calmo e inalterado; no fechamento mercado estavel, com baixa de 15 pontos.

AÇUCAR

Em condições estaveis, sem modificação nos preços e com entregas ativas, foi como funcionou, ontem, o mercado desse produto.

Entraram 23 686 sacos, sendo .... 20.150 de Pernambuco, 1.100 da Bahia e 2.436 de Campos; sairam 12.436 e ficaram em estoque 122.187.

COTAÇÕES POR 60 QUILOS. — Branco cristal Cr$ 106,00; cristal amarelo, Cr$ 135,00; mascavinhos Cr$ 125,00 e mascavos Cr$ 125,00.

EM PERNAMBUCO

Ontem — Mercado, estavel

PREÇOS POR 60 QUILOS — Usinas de 1.ª Cr$ 135,00; cristais Cr$ 135,00; 3.ª sorte Cr$ 110,00 e Demerara, Cr$ 125,00. Preços por 10 quilos: Mascavos Cr$ 32,50 e somenos Cr$ 36,20

Entradas — Ontem, 28.628; desde 1.º de setembro de 1947: 4.779.041.
Exportação: nada.
Consumo: 2.000.
Existencia: 2.682.054.

ALGODÃO

Ainda ontem, esse mercado funcionou calmo, com os preços inalterados e entregas ativas.

Entraram 817 fardos do Ceará; sairam 675 ditos e ficaram em existencia 25.195.

COTAÇÕES — Fibra longa — Seridó, tipo 3, Cr$ 158,00 a Cr$ 158,00; e tipo 4, Cr$ 146,00 a Cr$ 148,00; fibra média: Sertões tipo 4, Cr$ 136,00 a Cr$ 140,00; e tipo 5, Cr$ 124,00 a Cr$ 128,00; Ceará, tipo 3, nominal e tipo 5, Cr$ 120,00 a Cr$ 122,00; fibra curta — Minas tipos 3 e 4, nominal, Paulista, tipo 3, nominal e tipo 5, Cr$ 126,00 a Cr$ 128,00.

EM PERNAMBUCO

DIA 8

Posição do mercado: Estavel.

PREÇOS POR 60 QUILOS — Matas, tipo 5 Cr$ 145,00 e Sertões, tipo 6, Cr$ 155,000.

Ontem — Entradas: nada; desde 1.º de setembro de 1947: 275.200 ditos.
Exportação: 200.
Existencia: 7.800.
Consumo: 700

ALGODÃO A TERMO
S. PAULO, 8.

	Abert.	Fech.
Em abril, 1948	N/c.	169,00
Em maio, 1948	171,30	174,50
Em junho, 1948	178,10	180,20
Em outubro, 1948	179,30	181,00
Em dezembro 1948	179,60	181,00
Em janeiro, 1948	180,10	181,20
Em março, 1949	180,10	131,40

VENDAS — Na abertura nada; no fechamento, 14.500 arrobas.

Posição do mercado — Abertura estavel; no fechamento estavel

Cotações do disponivel:

Tipo 4	191,00
Tipo 5	174,00
Tipo 6	149,00

NOVA YORK, 9.

American Futures, para entrega em:	Abert	Int	Fech
Maio, 1948	36,66	36,67	36,62
Julho, 1948	35,99	35,92	35,91
Outubro 1948	32,59	32,47	32,40
Dezembro 1949	31,85	31,75	31,73
Março, 1949	31,62	31,38	31,52
Maio, 1949	31,30	31,28	31,19
A. M. Uplands	—		37,69

ABERTURA — Mercado irregular, com alta de 1 a 11 e baixa de 3 pontos.

INTERMEDIARIA — Mercado estavel, com alta de 1 a 4 e baixa de 7 a 9 pontos.

FECHAMENTO — Mercado firme, com baixa de 4 a 17 e alta de 3 pontos.

CACAU

NOVA YORK, 9.

	Abert.	Fech.
Em maio, 1948	33,60	33,45
Em junho, 1948	32,92	32,60
Em setembro, 1948	31,50	31,75
Em dezembro, 1948	30,05	29,85
Em janeiro, 1949	N/c.	N/c.

VENDAS — Na abertura, não houve; no fechamento 40 contratos.

ABERTURA — Mercado estavel com baixa de 20 a 40 e alta de 2 a 5 pontos; no fechamento estavel, com baixa de 10 a 30 pontos.

TRIGO

CHICAGO, 9.

Maio, 1948	2,47,00
Julho, 1948	2,35,50

GENEROS

O mercado de generos alimentícios funcionou, ontem, com o seguinte movimento:

	Entr	Saidas
Feijão (sacos)	4.061	460
Açucar (sacos)	29.770	600
Arroz (sacos)	10.200	3.770
Farinha (caixas)	2.900	662
Banha (caixas)	245	110
Milho (sacos)	1.727	200
Manteiga (quilos)	2.872	—
Xarque (fardos)	250	60

ANUNCIOS

NÃO JOGUE ELAS FÓRA AS SUAS CAMISAS VELHAS!
FICARÃO NOVAS TRAZENDO-AS Á OFICINA ESPECIALIZADA
AVENIDA, 147 - 1º Andar
★ CAMISAS SOB MEDIDA ★

ESTOFOS CORTINAS

Cortinas tipo Americano, Sofás, Poltronas e Berger de fino gosto c/ otimo acabamento. — Lustro e encero moveis. — Reformo moveis estofados. — Orçamento gratis. — TINOCO — 26-0770. (27942)

COMPRAM-SE ROUPAS USADAS

Máquinas de escrever e de costura Enceradeiras, Ventiladores, Rádios, e tudo que represente valor. Atende-se a domicilio. — SR. MOISÉS. Tel. 43-7180. (4941)

RÁDIOS

Rádio-Vitrola, automáticas e consertos em geral. Válvulas, Pilhas, Lanternas. — Agência Philips Philco. — Rua Sete de Setembro 38 — Tel. 43-4171. CASA RUY LEAL. (27997)

COMPRA-SE TUDO

Enceradeiras, Aspiradores, Máquinas, Motores, Ventiladores, Cristais, etc. Casas Completas. Paga-se bem. Tels. 43-2854 e 43-7820. (27080)

OBRAS DE ARTE

Vendem-se em porcelana, bronze, marfim, etc., antigos e modernos, ocasião. Rua do Rosario 145, sob. (27080)

BETONEIRA E GUINCHO

Precisa-se alugar por 90 dias betoneira de 300 litros de capacidade e guincho. Propostas para L. M. FERREIRA — Av. Franklin Roosevelt 194, Grupo 902. (7138)

ATOS RELIGIOSOS

AGRADECIMENTO

A familia Lundgren, na impossibilidade de agradecer pessoalmente a tôdas as pessôas que lhe enviaram cartas, cartões e telegramas de pêsames e que compareceram ao sepultamento de sua sempre lembrada e querida MARGARETH ELISABETH LUNDGREN, de vez que alguns endereços são desconhecidos, o faz por meio dêste, apresentando a todos a sua sincera e imorredoura gratidão.

Recife, 5-4-1948. (L 27912)

MATERNIDADE ARNALDO DE MORAES

MISSA EM AÇÃO DE GRAÇAS

A Diretoria da MATERNIDADE ARNALDO DE MORAES, fará rezar hoje, sábado, às 9 horas, no altar-mór da Matriz da Candelária, missa em ação de graças, comemorativa do 10.º aniversário de sua inauguração, de que será oficiante Monsenhor Dr. Henrique de Magalhães, convidando para êsse ato festivo de religião, amigos, médicos e clientes.

CORONEL EDGARD FERREIRA

(FALECIMENTO)

Edith Carvalho Ferreira, Dr. Julio Carvalho Ferreira, senhora e filhos, Dr. Antonio Tinoco Lacerda, senhora e filhos, Lydio Hamann e senhora e Carlos dos Santos, senhora e filho, comunicam o falecimento de seu pranteado esposo, pai, sogro, avô e cunhado EDGARD FERREIRA, e convidam os demais parentes e amigos para o seu enterro que sairá hoje, sábado, dia 10, ás 10 horas, da Capela da Glória (Largo do Machado), para o Cemitério de São Francisco Xavier. (31331)

AMENADE PALHA

(MISSA DE 7º DIA)

Dr. Americo Palha; dr. Olavo Palha, senhora e filho; Arthur Baldissara, senhora e filhos; Danilo Esteves, senhora e filha; Waldyr Palha e Osvaldo Rodrigues de Moura, convidam parentes e amigos para assistirem à missa de 7º dia que, por alma da sua santa e inesquecivel esposa, mãe, avó e sogra, AMENADE MARTINS PALHA, mandam celebrar na próxima terça-feira, 13 do corrente, às 9 e meia da manhã, na Igreja de Nossa Senhora do Carmo, à Rua Primeiro de Março, pelo que se confessam desde já profundamente reconhecidos. (27931)

MANOEL ANTONIO GREGORIO

(MISSA DE 7º DIA)

Idalina Machado Gregorio, filho, nora e netos, e demais parentes, sensibilizados, agradecem a todos os que enviaram manifestações de pesar e compareceram ao enterro de seu sempre pranteado MANOEL ANTONIO GREGORIO, e convidam para assistirem á missa de 7º dia que, em sufrágio de sua alma, mandam celebrar hoje, sábado, dia 10, ás 9,30 horas, na Igreja da Candelária, manifestando, desde já, seu reconhecimento, a todos que comparecerem a êsse ato de piedade cristã. (31412)

FRANCISCO MARQUES

Sua familia tem o pesar de comunicar o falecimento ontem, ás 19 horas, do seu querido chefe, convidando os demais parentes e amigos para o seu enterramento, hoje, ás 17 horas, saindo o feretro de sua residência á rua Dr. Catrambi n.º 398, Tijuca, para o Cemiterio de São Francisco Xavier. (L 25992)

CORÔAS — FLORES NATURAIS
A CATTLEYA — Ouvidor, 146 — Tel. 22-8060
Pedidos durante a noite 38-1411

FELICIDADE MOREIRA DA FONSECA

Missa de 7º dia

Dr. Joaquim Moreira da Fonseca, Senhora e filhos, Viuva Prof. Arthur Gaspar Viana, Dr. Francisco Moreira da Fonseca e Senhora, Viuva Dr. Antonio Moreira da Fonseca, filhos, genros e netos, familia José e Domingos Moreira da Fonseca, Luiz Moreira e Gallies, demais parentes e Antonia Rosa de Morais, agradecem penhorados, as manifestações de pezar pelo falecimento de sua muito querida e saudosa irmã, cunhada, tia, prima e amiga FELICIDADE MOREIRA DA FONSECA, e convidam para a missa de setimo dia, em sufrágio de sua alma, que, será celebrada segunda-feira, dia 12, às 10½ horas, na Igreja de Nossa Senhora do Carmo (rua 1º de Março), antecipando a sua gratidão aos que comparecerem a esse ato de piedade cristã. (7229)

VICENTINA BICALHO TOSTES HARITOFF

(VICENTA)

A familia BICALHO TOSTES, sensibilizada agradece aos parentes e amigos que por ocasião do falecimento de VICENTINA BICALHO TOSTES HARITOFF enviaram corôas, flôres, telegramas e compareceram ao seu sepultamento e novamente os convida para a missa que, em sufrágio de sua alma será celebrada no altar-mór da CATEDRAL METROPOLITANA à Praça 15 de Novembro dia 13 do corrente, terça-feira, às 9,30 horas. (27959)

São Judas Tadeu.
Agradeço a graça alcançada
Neusa (4930)

EDITAIS

EDIFICIO "PAULO AFONSO"

Rua das Laranjeiras, 206

EDITAL

Convocam-se os condôminos, na forma do art. 35 da convenção para uma Assembléia Geral Extraordinária a realizar-se no dia 13 do corrente, as 10 horas na sala de reuniões da sociedade Graça Couto & Cia. Ltda. à rua Buenos Aires 48, 3º andar, a fim de tomar conhecimento da apresentação das contas dos serviços do jardim, e rateio das despesas de obras suplementares e extraordinárias.

Rio de Janeiro 9 de abril de 1948 — (a) Graça Couto & Cia. Ltda. — Administradores (7270)

ALFANDEGA

Em 8-4-1948

Renda de ontem	4.218.038,60
Renda arrecadada do dia 1.º até ontem	47.533.264,20
Em igual periodo de 1947	28.790.669,10
Diferença a maior em 1948	18.742.595,10

BANCOS & SOCIEDADES

Companhia de Importações, Industrial e Construtora - C. I. I. C.

Áta da Assembléia Geral Extraordinária realizada em 8 de Abril de 1948

No dia 8 de Abril de 1948, às 11 horas, na sede social, à Avenida Erasmo Braga n. 227, 5º andar nesta cidade, reuniram-se os acionistas abaixo assinados, representando a totalidade do capital social, conforme resulta da lista de presenças, que assinaram no livro competente. A sessão foi aberta e presidida pelo acionista Dr. Carlos de Saboia Bandeira de Mello, aclamado para a presidência da mesma. O Presidente convidou para primeiro e segundo secretário os Srs. João Pedro de Saboia Bandeira de Mello e Henryk Landsberg. Estes fizeram a conferencia da lista de presenças com os recibos de depósito das ações ao portador, verificando a sua concordancia. O segundo secretário leu o anuncio de convocação publicado no "Diario Oficial" da União e no "Jornal do Comercio" desta cidade, nos dias 1, 2 e 3 do mês corrente, e dêste teôr: "COMPANHIA DE IMPORTAÇÕES, INDUSTRIAL E CONSTRUTORA — C.I.I.C. — Assembléia Geral Extraordinária. Não tendo havido numero legal para a Assembléia Geral Extraordinária, convocada para 2 de março de 1948, convocam-se os Srs. Acionistas para a Assembléia Geral Extraordinária que se vai realizar no dia 8 de Abril próximo, às 11 horas, na sede social, à Avenida Erasmo Braga n. 227, 5º andar, nesta cidade, a fim de deliberar sôbre uma proposta da diretoria para aumento do capital, reforma dos Estatutos e eleição de diretores. Rio de Janeiro, 31 de Março de 1948." — O Presidente informou que os anuncios de primeira convocação para a assembléia não realizada em 2 de Março, tinham sido publicados no "Diario Oficial" e no "Jornal do Comercio" dos dias 21, 24 e 25 de Fevereiro ultimo. O segundo secretário leu os seguintes documentos: a) EXPOSIÇÃO DE MOTIVOS E PROPOSTA DA DIRETORIA — Srs. Acionistas — O desenvolvimento dos negócios sociais, previsto como consequência dos ajustes celebrados pelo nosso diretor Sr. Henryk Alfred Spitzmann Jordan nos Estados Unidos da America do Norte, onde a cerca de três meses se encontra a serviço desta e de outras companhias que dirige, tornou insuficiente o nosso capital atual de Cr$ 10.000.000,00 (Dez milhões de cruzeiros); e, por isto, propomos seja elevado para Cr$ 12.000.000,00 (DOZE MILHÕES DE CRUZEIROS), realizaveis em dinheiro. Rio de Janeiro, 24 de Março de 1948. (Ass.) Bandeira de Mello — Roman A. Przeworski — Diretores". PARECER DO CONSELHO FISCAL — Os abaixo assinados, membros do Conselho Fiscal da Companhia de Importações, Industrial e Construtora — C.I.I.C., são de parecer que merece ser aprovada, por atender aos interêsses da companhia, a proposta da sua diretoria para elevação do capital social a Cr$ 12.000.000,00, para os fins expostos na respectiva Exposição de Motivos. (Ass.) Eduardo Monteiro de Barros Roxo — Flavio Labouriau Barroso — Henryk Landsberg". LISTA DE SUBSCRIÇÃO DE AÇÕES DO AUMENTO DE CAPITAL DA COMPANHIA DE IMPORTAÇÕES, INDUSTRIAL E CONSTRUTORA — C.I.I.C. — Nome — nacionalidade — estado civil — profissão — residencia — n.º de ações — valor nominal — valor global — valôr realizado — HENRYK ALFRED SPITZMAN JORDAN, cidadão brasileiro, casado, industrial, residente à r. Sarapui n. 8, no Rio de Janeiro: 1.000 ações — Cr$ 2.000,00 cada uma — Cr$ 2.000.000,00 — Cr$ 200.000,00. As ações serão integralizadas em dinheiro logo que estiverem cumpridas as formalidades de legalização do aumento do capital. Rio de Janeiro, 5 de Abril de 1948 (Ass.) Henryk Alfred Spitzman Jordan. DECLARAÇÃO — Os abaixo assinados, constituindo a totalidade dos portadores de ações da Companhia de Importações, Industrial e Construtora — C.I.I.C., juntamente com o Sr. Henryk Alfred Spitzman Jordan, conforme se verifica da lista de presenças que assinaram na assembléia extraordinária de hoje, declaram que abrem mão do direito de preferencia para subscrição das ações do aumento do capital da mesma Companhia, de Cr$ 10.000.000,00 para Cr$ .... 12.000.000,00, a fim de que possa ser todo êle subscrito desde já pelo acionista acima nomeado. Rio de Janeiro, 8 de Abril de 1948 (ass) Roman Antoni Przeworski — Carlos de Saboia Bandeira de Mello — Henryk Landsberg — Eduardo Monteiro de Barros Roxo — Carlos Pereira Torres — João Pedro de Saboia Bandeira de Mello" — Leu tambem o segundo secretário o recibo do deposito de Cr$ 200.000,00, correspondentes a 10% do aumento do capital social, feito no Banco Boavista S. A. o que vai adiante transcrito. O Presidente pôs em discussão os documentos lidos e o aumento do capital social; e, ninguem pedindo a palavra, submeteu-os à votação, tendo sido tudo aprovado por unanimidade, com abstenção dos legalmente impedidos. O Presidente declarou então que de conformidade com o voto da assembléia o capital social ficara elevado para Cr$ .... 12.000.000,00, sendo o aumento de Cr$ 2.000.000,00 realizado de acôrdo com a proposta da diretoria e a lista da respectiva subscrição. O segundo secretário leu a seguinte proposta de reforma dos Estatutos: "Propomos que os artigos abaixo declarados dos Estatutos sociais passem a ter esta nova redação: *Artigo 5º* — O capital social é de Cr$ .... 12.000.000,00 (Doze milhões de cruzeiros) divididos em 6.000 ações do valôr nominal de Cr$ 2.000,00 cada uma. *Parágrafo unico* — As ações integralizadas são ao portador. — *Artigo 7º* — A Sociedade será administrada por uma diretoria composta de sete membros com as qualidades exigidas por lei, sendo um presidente, dois vice-presidentes, um diretor-secretário, um diretor-administrativo e dois Diretores-gerentes. *Parágrafo Unico* — A Assembléia Geral poderá deixar de preencher qualquer dêstes cargos, quando julgar conveniente. *Artigo 8º* — O mandato dos diretores é por 1 (um) ano; e se considerará automaticamente prorrogado até o maximo de 6 (seis) anos, sempre que a assembléia geral não eleger os seus substitutos, após expiração daquele prazo. *Parágrafo primeiro* — Compete especialmente ao diretor-presidente: 1º) Representar a sociedade em juizo ou fora dele, sendo o unico diretor competente para receber citações dirigidas à mesma; assinar contratos, títulos e documentos de responsabilidade da companhia, na forma do artigo [illegible]; requerer em nome da companhia tudo que fôr a bem de seus direitos e interêsses perante administrações publicas, quer no país quer no estrangeiro, constituindo para êsse fim procuradores e advogados e outorgando-lhes os poderes necessarios para o desempenho do mandato; presidir as reuniões da Diretoria, e as reuniões conjuntas desta e do Conselho Fiscal; dirigir, orientar e superintender todos os negócios. *Parágrafo segundo* — Aos diretores-vice-presidentes compete desempenhar as atribuições de órgão executivo da sociedade, de acôrdo com a orientação traçada pelo diretor-presidente. *Parágrafo terceiro* — Ao diretor-secretário compete estudar os negócios sociais sob o ponto de vista jurídico, apresentando à Diretoria parecer a respeito, com as soluções legais para cada caso; dirigir o departamento legal da companhia; ter sob sua guarda os livros desta e os documentos do seu arquivo, salvo os de escrituração comercial e respectivos documentos. *Parágrafo quarto* — Ao diretor-administrativo competem de acôrdo com a orientação do Diretor-Presidente, todos os atos ordinários de administração interna da companhia e especialmente o exame da parte econômica dos seus negócios e a fiscalização da sua contabilidade, tendo sob sua guarda os livros de escrituração comercial e respectivos documentos. *Parágrafo quinto* — Aos diretores-gerentes competem os atos de gerencia dos negócios sociais, de acôrdo com os diretores-vice-presidente e sob a orientação do diretor-presidente. — *Artigo 10º* — A diretoria terá a remuneração global de Cr$ 60.000,00 mensais, que serão divididos entre os diretores pela forma estabelecida por êles mesmos, em reunião da Diretoria, logo após a sua eleição. *Parágrafo Unico* — Sempre que fôr distribuido o dividendo de seis (6%) por cento pelo menos, a assembléia geral de acionistas, que julgar as contas do exercício, poderá atribuir à Diretoria em conjunto ou a qualquer diretor em particular uma porcentagem sôbre os lucros liquidos verificados. *Artigo 11º* — Somente constituirão a companhia em obrigação para com terceiros, ou exonerarão estes de obrigação ou responsabilidade para com ela, os atos, contratos e documentos que tiverem as assinaturas de pelo menos dois diretores, sendo obrigatoriamente um deles o diretor-presidente. *Artigo 12º* — Nos casos de ausencia ou impedimento, o diretor-presidente será substituido por um dos outros diretores, que êle mesmo designará por termo assinado no livro de átas das reuniões da diretoria; e os demais diretores se substituirão reciprocamente, conforme deliberado em reunião desta. *Artigo 14º* — Em caso de vaga na diretoria, os outros diretores, em reunião de que se lavrará áta, designarão uma pessoa acionista ou não para exercer o cargo vago, até se reunir a primeira assembléia geral, quando será definitivamente preenchido pelo tempo que faltar para terminação do mandato do diretor substituido. *Artigo 22º* — Dos lucros liquidos apurados no balanço anual, retirar-se-ão precipuamente 5% para constituição do fundo de reserva legal; e, sempre que fôr distribuido o dividendo de 6% (seis por cento) pelo menos, a assembléia que julgar as contas do exercício, se assim entender, retirará a percentagem prevista no parágrafo unico do artigo décimo. O que sobrar, depois de deduzidas as cotas destinadas a outros fundos criados pela assembléia, dentro dos limites legais, tambem será distribuido aos acionistas, como dividendo de suas ações. (Ass.) Bandeira de Mello — Roman A. Przeworski — Henryk A. S. Jordan". O Presidente pôs em discussão e votação a proposta de reforma dos estatutos acima transcrita, que foi unanimemente aprovada. Submeteu em seguida à votação a eleição dos diretores. Recolhidas e apuradas as cedulas, verificou-se terem sido eleitos: Diretor-Presidente — Henryk Alfred Spitzman Jordan, cidadão brasileiro, casado, industrial, residente nesta cidade à rua Sarapuí n. 8; Diretor-Vice-Presidente — Nelson Mendes Caldeira, brasileiro, casado, advogado, residente nesta cidade no Palace Hotel; Diretor-Secretário — Carlos de Saboia Bandeira de Mello, brasileiro, casado, advogado, residente nesta cidade à rua das Laranjeiras n. 361; Diretor-Administrativo — Roman Antoni Przeworski, polonês, casado, industrial, residente nesta cidade à Avenida Atlantica n. 900; Diretor-Gerente — Henryk Landsberg, polonês, casado, industrial residente nesta cidade à Avenida Atlantica n. 900. De acôrdo com o parágrafo unico do artigo 7º foi adiada a eleição de um diretor-vice-presidente e de um diretor-gerente. O acionista Sr. João Pedro de Saboia Bandeira de Mello propôs ainda que se acrescentasse no artigo 7º dos Estatutos um parágrafo deste teôr: — "*Parágrafo Unico* — Os diretores serão investidos nas funções do seu cargo mediante termo de posse lavrado e assinado no Livro de Átas de Reuniões da Diretoria". O Presidente submeteu a discussão e votação esta proposta, que foi unanimemente aprovada. Estando sôbre a mesa o Livro de Átas de Reuniões da Diretoria, o segundo secretário lavrou o termo de posse dos diretores eleitos, que o assinaram e entregaram, para serem caucionadas, as ações determinadas no artigo 9º dos Estatutos, ficando cada um deles empossado desde logo no cargo para que fôra eleito. O recibo acima referido é do teôr seguinte: "Rio de Janeiro, 8 de Abril de 1948 — Cr$ 200.000,00 — Recebemos da Companhia de Importações, Industrial e Construtora — C.I.I.C., a importancia supra de Cr$ 200.000,00 (Duzentos mil cruzeiros), que a mesma diz ser a totalidade das importâncias recebidas em dinheiro dos subscritores do aumento do seu capital de Cr$ 10.000.000,00 para Cr$ 12.000.000,00. O presente depósito provisório é feito em cumprimento do Decreto-lei n. 5.956 de 1º de Novembro de 1943 e demais legislação em vigor, e só poderá ser levantado após o preenchimento de todas as formalidades legais. Para clareza firmamos o presente recibo em duas vias, ambas seladas com Cr$ 20,80 (Vinte cruzeiros e oitenta centavos), para um só efeito. Rio de Janeiro, 8 de Abril de 1948 — *Banco Boavista S. A.* — F. Portella". Nada mais havendo a tratar o presidente encerrou a sessão, depois de mandar consignar que o parecer do Conselho Fiscal acima transcrito tem a data de 27 de Março de 1948, omitida na sua transcrição. Do que eu, primeiro secretário, fiz esta áta, que foi escrita sob meu ditado e, lida em voz alta pelo segundo secretário, foi unanimemente aprovada. Ressalvam-se as emendas: "Sete" na linha 19 da folha 3; "Dois" na linha 20 da mesma pagina; "Um ano" na linha 24 da mesma folha; "Cr$ .... 60.000,00 (Sessenta mil cruzeiros)" na linha 22 da quarta folha; "Aos diretores-vice-presidentes" nas linhas 6-7 e 20 da folha 4; e "Carlos Pereira Torres" na segunda linha da folha 3; e as entrelinhas: "Diretores" na linha 22 da folha 3; e "De acôrdo com a orientação do Diretor-Presidente" na linha 15 da pagina 4. Rio de Janeiro, 8 de Abril de 1948. João Pedro de Saboia Bandeira de Mello — Carlos de Saboia Bandeira de Mello — Henryk Landsberg — Henryk Alfred Spitzmann Jordan — Roman Antoni Przeworski — Eduardo Monteiro de Barros Roxo — Carlos Pereira Torres.

DECLARAÇÕES

COMPANHIA BRASILEIRA DE ARTEFATOS DE BORRACHA

Assembléia Geral Ordinária

São convidados os senhores acionistas da Companhia Brasileira de Artefatos de Borracha a se reunirem em Assembléia Geral Ordinária, no dia 14 de abril corrente, às 9 horas, na séde social, à Avenida Suburbana, nº 315, a fim de tomarem conhecimento e deliberarem sôbre:

a) — Relatorio da Diretoria e Parecer do Conselho Fiscal referentes às contas e balanço encerrado em 31 de dezembro de 1947;

b) — Eleição dos membros efetivos do Conselho Fiscal e seus Suplentes para o exercicio de 1948;

c) — Fixação dos honorários do Conselho Fiscal;

d) — Outorgar poderes á Diretoria para contrair empréstimos oferecendo garantias reais.

Rio de Janeiro, 1 de abril de 1948. — **Companhia Brasileira de Artefatos de Borracha — a) M.J. de Carvalho Britto — Presidente** (6113)

UNIÃO BRASILEIRA DE COMPOSITORES

Eleição de Diretoria

De acôrdo com o artigo 32º dos Estatutos, que determina a realização, no terceiro dia util do mês de Maio dos anos pares, da Assembléia Geral ordinária para eleição da nova Diretoria, levo ao conhecimento dos Srs. Socios que a referida eleição terá lugar no próximo dia 5 de Maio vindouro.

Em obediencia ao que dispõe o artigo 18º do Regimento Interno, o termo de presença será aberto às 10 horas, podendo o socio exercer seu direito de voto desde essa hora até às 17 horas, quando será iniciada a apuração e proclamados os eleitos.

Dada a relevancia da "Ordem do Dia", solicito a atenção e o comparecimento dos Srs. Socios em gozo de seus direitos, esperando que todos manifestem, nessa oportunidade, seu interesse pelos destinos da Sociedade.

Rio de Janeiro, 6 de Abril de 1948 — **(a) Alberto Ribeiro — Presidente** (27935)

CLINICA DAS CAMISAS

Consertos de colarinhos, punhos, etc., oficina especializada, Ramalho Ortigão 22, 1.º andar, Sala 2. Tel. 23-2036. Entrada pela loja. (7307)

ELETROLA PHILCO CARRINHO PARA BEBE

Familia americana, de regresso aos Estados Unidos, vende um carrinho marca Condor e uma eletrola Philco, 11 valvulas, modelo 3213. — Telefonar para 27-5634. (2999)

BOTAFOGO DE FUTEBOL E REGATAS

(Edital de convocação)

Usando das atribuições que me confere o art. 29º, do estatuto vigente, convoco os srs. membros do Conselho Deliberativo para a reunião ordinária que será realizada no dia 15 do corrente, sexta-feira, às 21 horas na séde social, para ser tratada a seguinte Ordem do Dia:

a) Posse do Presidente do Conselho Deliberativo;

b) Tomar conhecimento e deliberar sôbre o relatório do Presidente do Clube, Balanço e parecer do Conselho Fiscal, referente ao exercicio de 1947;

c) Proposta de concessões de titulo de grande benemérito, nos termos do artº 9, parágrafo 4º do estatuto;

d) Interesses gerais.

Sendo esta a segunda e ultima convocação, o Conselho se constituirá na fórma da letra "b" do art. 24, isto é, com a presença de qualquer numero de seus membros.

Rio de Janeiro, 10 de abril de 1948 — **a) Carlos Martins da Rocha — Presidente** (7233)

COOPERATIVA DOS NEGOCIANTES ALFAIATES LTDA.

Assembléia Geral

Convidamos os srs. associados para, na forma da lei e dos estatutos, se reunirem em assembléia geral especialmente convocada para eleger o Conselho de Administração desta Cooperativa, cujo mandato será de três anos. Este edital abrange as tres convocações previstas no art. 34, nas seguintes condições: primeira convocação, em 23 do andante, às 18 horas, com a presença de um terço dos associados; falhando, segunda em 3 de maio futuro, às mesmas horas, exigindo o comparecimento de um quarto dos associados; não se obtendo quorum, terceira e ultima convocação em 10 do mesmo mês de Maio. As 20 horas, quando a assembléia será instalada para deliberar com qualquer numero de sócios presentes, podendo também tratar de interesses gerais, depois da eleição. A referida assembléia, em qualquer das suas convocações, terá lugar na Federação das Industrias do Rio de Janeiro, à Avenida Calogeras, 15—9º pavimento. Rio de Janeiro, 9 de Abril de 1948. **Ary Lemba, Presidente** (4981)

Equipo completo canha pesca marca "Hurd" nueva, americana. - Ver e tratar na Av. Atlantica 272, Ap. 201. (507)

BARCO A MOTOR

Vende-se. — Com 8 m. de comprimento, motor a oleo Diesel marca "Hanomag" 45 H.P. Negocio de ocasião, tratar com Araujo ou Feitosa - Iate Clube de Ramos - Praia de Ramos, Tel. 30-0010. (26924)

BARCO PARA PESCA

Vende-se um inteiramente novo, 5 metros, 1,60 de boca, construção de cedro, proprio para motor de pôpa. Ver no Iate Clube do Rio. — Barco n.º 269. (27600)

BARALHOS COM BRINDE

Novos. Poker e Pif-Paf. Dz. Cr$ 130,00, pelo Reembolso, sem aumento — Pedidos 3 duzias daremos de Brinde, 1 máquina somar de bolso, (Patenteada). Caixa Postal 4497 — S. Paulo. (27907)

PASSADEIRA G. E

Vende-se uma em perfeito estado à Rua da Gloria, 60, Ap. 1201. Tratar no local. (26906)

"VENDE-SE A FARMACIA ANTUNES"

Otimo contrato - Aluguel de loja Cr$ 750,00 e com residencia. Tratar pessoalmente só com o Dr. CRESPO, diariamente, das 16 às 18 horas. S. Clemente, 94. (4978)

ELETRO-LUX

Vende-se enceradeira e aspirador, juntos ou separados, ocasião. Rua do Rosario, 145, sob. (27955)

ESTOJO KERN

Vende-se desenho, regua de calculo, e outros aparelhos, juntos ou separados, ocasião, à Rua do Rosario, 145, sobrado. (27961)

FAQUEIRO DE CRISTOFLE

Vende-se faqueiro e grande quantidade de talheres, juntos ou separados, ocasião, Rosario 145, sob. (27962)

ARTE FRANCESA

Vende-se riquissima escrivaninha toda cravejada de bronze, madrepérola e onix. Rua do Rosario 145, sb. (27973)

CARL ZEISS

Vende-se binoculo 8 x 30 e máquina fotografica, juntos ou separados, ocasião. Rosario n.º 145, sob. (27981)

BOA OPORTUNIDADE

Senhora, tendo grande prédio proprio, novo, em Quitandinha, procura socio ou socia com capital, para estabelecer pequeno hotel. Cartas para Caixa Postal 2695. (4972)

Abrigo do Cristo Redentor

Foi designado Maria Rosalia Ribeiro Mendes Viana para responder pelo expediente do Serviço de Correspondencia durante o periodo de férias do respectivo Chefe.

ABRIGO DO CHRISTO REDEMPTOR
OBRA DE ASSISTENCIA AOS MENDIGOS E MENORES DESAMPARADOS

IMPLORANDO A CARIDADE

Albertina Tavares
Maria da Gloria Castelo
Maria Batista
Maria de Jesus Sampaio
Aurea Costa
Guiomar P. Braga
Carlota da Costa Pinto
Maria P. Souza
Ana da Soledade
Laura Marques de Abreu
Maria Ferreira Caetano

APARTAMENTOS CASAS - CÔMODOS

Centro

CENTRO — Aluga-se esplendido salão, de frente, na Cinelandia, em sobre-loja, area de 117 m2. uteis, com 2 W. C., proprio para instalação de consultorio, escritorio, deposito, etc. Tratar pelo tel. 22-1330 com o proprietario. (27802) 1

CENTRO — (Castelo) — Aluga-se um grupo de salas para escritorio comercial p/ Cr$ 2.280,00, com 3 salas e 2 sanitários, podendo instalar dois escritorios independentes. Tratar à Rua Senador Dantas, nº 20 — 6º and., salas 611/13 — Tel. 42-9558. (27513) 1

CENTRO — Aluga-se sobre-loja otimamente situada, à rua Alvaro Alvim, na Cinelandia, com area de 211 m2. uteis, e 4 W. C. Informações com o proprietario pelo tel. 22-1880. (27803) 1

EDIFICIO CIVITAS — Rua Mexico, 21, aluga-se um grupo de 3 salas, 2 sanitarios e 1 depósito, 14º andar. Cr$ 5.010,00 mensais. Tratar com Panair do Brasil, S. A. — Telefone 22-7790, ramal 251. (26800) 1

SALAS PARA ESCRITORIO — Alugam-se salas pequenas e grandes no edificio do Banco da Lavoura de Minas Gerais, à Rua Buenos Aires, 90, onde se trata. (27525) 1

CASTELO — Aluga-se otimo grupo de salas para escritórios, proximo da Avenida. Tratar com F. P. VEIGA & FARO FILHO à Av. Almirante Barroso 90—11º and. tels: 42-5231 e 42-5412. ((29932) 3

LISBOA HOTEL — Edificio próprio. Apartamentos completos. Tudo novo. Conforto e distinção. Muitas conduções. Portaria dia e noite. Hotel ideal para turistas, viajantes e pessoas de tratamento. Telefone 22-0263 Rua Guilherme Marconi 105 no Bairro Fátima (Centro) — Rio de Janeiro. 1

ALUGA-SE uma loja à Rua Joaquim Silva n. 119. Tratar com sr. Gomes à Rua São Clemente 243 c. 16 depois das 20 horas. (27930) 1

CENTRO — Aluga-se — Avenida Presidente Vargas, 417-A, esquina de Av. Rio Branco, Ed. Central, para escritorio, 2 otimas salas, com toilete, independente — LAZARY GUEDES & CIA. LTDA. à Av. Rio Branco 114, sala 34. (27060) 1

GRANDE SALA, de frente para Av. Rio Branco, Ed. São Borja, apart. 1610, 16º andar, aluga-se mobilada e independente, anexo ao banheiro, a um senhor de alto tratamento em apart. do casal. (7308) 1

Botafogo e Urca

QUARTO — Aluga-se um regular, com otimas e fartas refeições a casal, ou 2 pessoas distintas. Rua D. Mariana, 105, Botafogo. (9030) 4

URCA — Aluga-se apartamento confortavelmente mobilado, frente ao mar, com quatro quartos, duas salas, banheiro, cozinha e mais dependencias. Com telefone e demais instalações em funcionamento. Ver e tratar à avenida João Luiz Alves 136 apartamento 1. (27930) 4

URCA — Aluga-se um apartamento de frente, todo mobilado inclusive telefone, proximo á praia situado á R. Marechal Cantuaria 159, apto. 301. Negocio urgente. Tratar, no endereço acima, das 12 ás 18. (29842) 4

Catete e Glória

ALUGA-SE um apartamento, sala, quarto e banheiro com entrada independente a cavalheiro de alto tratamento com todo conforto com café pela manhã a Rua Buarque Macedo 77. (29891) 5

ALUGA-SE á familia de tratamento, um apartamento, inteiramente mobilado de novo, a quem comprar os moveis. Rua Candido Mendes n. 20, apartamento 502 (Gloria) das 10 ás 16 horas — Tratar no local. (27689) 5

Copacabana e Leme

APARTAMENTO — Posto 2 - Copacabana — Aluga-se um luxuosamente mobilado, rádio, piano de cauda, refrigerador. Trata-se pelo telefone 37-2026. (29904) 8

PASSA-SE o contrato de um apartamento grande com 3 quartos, salas, banheiro e cozinha. Telefone — 37-6085. Ladeira dos Tabajaras, 94 — Apt. 104. (0593) 8

EM apartamento novo, de um casal, aluga-se uma sala de frente para o mar. Posto 4, para pessoa de fino trato e boas referencias, que trabalhe fóra. Informações pelo telefone 37-3736. (29830) 8

SALAS PARA ESCRITORIO. ATELIER OU EXPOSIÇÃO — Alugam-se no Edificio "RUBI" Av. Copacabana n 585, acabado de construir e localizado na melhor zona de comércio. Tratar com o Sr. Cazemiro, ICISA. Tel.: 43-6463 — Av. Venezuela n. 27-8º andar — S/809. (29747) 8

ALUGA-SE quarto c/ refeições, Cr$ 1.800,00. Hotel Metropole. Av. Princesa Isabel, 43, Copacabana. Tels.: 37-2262 e 37-2551. (M 594) 8

ALUGA-SE a senhor ou rapaz de tratamento, um quarto mobilado, com café. Tratar tel. 37-3511. (M 2991) 8

COPACABANA — Quarto mobilado, vista para o mar, varanda privativa, luxuoso banheiro, aluga-se no posto dois em apartamento de maximo respeito. 43-0551 (0590) 8

PERMUTA-SE apartamento grande, perto da praia no melhor ponto de Copacabana, por casa menor em Ipanema ou Copacabana. Sendo o aluguel do apartamento Cr$ 5.500,00 e deseja que o da casa seja no máximo até Cr$ 3.500,00. Falar com Alzira, 27-9155. (27870) 8

ALUGA-SE — Av. Atlantica, P 1, quarto com varanda, para cavalheiro de fino trato que trabalhe fora. Tel. 37-6176. (M 612) 8

ALUGA-SE em edificio residencial, para casal ou pequena familia de tratamento, apartamento confortavel, proximo ao Lido: entrada, living, três quartos e demais dependencias. Carta para este jornal ao anunciante. (27760) 8

ALUGA-SE á rua Santa Clara, em Copacabana para casal ou 2 moças, quarto mobilado, com otima pensão, em ambiente limpo e sossegado de casa de familia de tratamento. Informações pelo fone 27-6327. (7318) 8

APARTAMENTO Copacabana — Aluga-se luxuoso todo mobilado com 2 varandas de frente, living, salão de jantar, 3 grandes quartos, 2 banheiros sociais, copa-cozinha, dependencias de empregados e garage, contrato minimo 1 ano, telefone 27-2610 — aluguel 6.800.

ALUGA-SE em casa de familia francesa um quarto bem mobilado com pensão, para um casal de trato, rua Toneleiros 356 tel. 37-1794. (7199) 8

COPACABANA — Lido — Aluga-se um lindo quarto de frente, em edificio primeira locação, para casal ou pessoas de tratamento que dêem referencias — Rua Ministro Viveiros de Castro, 72, apart. 301. (4986) 8

Flamengo

FLAMENGO: To let big room furnished nice room in apartment of foreign familly for one or two gentlemen. Bath-room. Breakfast. Tel: 25-7777. (4985) 10

APARTMENT — To let: a nice furnished apartment for distinguished family. Edificio Residencia Bloco "C" Flamengo. Please call Tel. 26-6869. (4088) 10

FLAMENGO — Aluga-se quarto, mobilado, com todo conforto, a senhor de fino trato. Informações: tel. 25-7828 (7146) 10

FLAMENGO — Aluga-se otimo apartamento á rua Senador Vergueiro n. 147, 7.º pavimento, com 3 dormitorios, grande sala, cozinha, banheiro, 2 otimas varandas, de frente, quarto e W.C. de empregada, ricamente mobilado. Ver hoje no local entre 13 e 16 horas, ou domingo das 10 ás 12 horas. Trata-se no mesmo local ou segunda-feira pelo telefone 42-4178. (27929) 10

FLAMENGO — Aluga-se sala mobilada, com café de manhã, a cavalheiro de fino trato. Telefone 25-4468. (8125) 10

Ipanema

UM apartamento de duas pessoas de alto tratamento, alugam-se um quarto a uma senhora. Trocam-se referencias. Tratar pelo fone 27-6071 (29947) 12

Jardim Botanico

JARDIM BOTANICO, junto á Lagôa, aluga-se apartamento, um por andar, por 3 mil cruzeiros, em primeira locação, contrato de dois anos, a quem comprar todo seu mobiliario e cortinas, avaliado em 30 mil cruzeiros, com 3 salas e 3 quartos, banheiro em cor, copa, cozinha e dependencias de empregada, com tanque. Tratar pelo telefone 26-7383 das 16 ás 18 horas. (7241) 14

Laranjeiras

LARANJEIRAS — Traspassa-se o contrato de tôda a casa, sendo em baixo loja de móveis e colchoaria, e em cima otimo sobrado para moradia. Tratar á Rua do Catete, 88-90 com o sr. Americo. (26983) 16

APARTAMENTO mobilado nas Laranjeiras. Aluga-se, 3 quartos, sala, banheiro completo, cozinha. Rua Paissandu' 93 apto. 19. (27066) 16

Rio Comprido

ALUGA-SE, sem luvas, confortavel residencia a familia de tratamento, de 2 pavimentos, com 4 quartos, 2 salas, copa, cozinha ampla ,banheiro em cor, 2 varandas, garage, muita agua, etc. e mobiliário em estilo. Tambem, vende-se a mobilia. Ver das 9 ás 12 horas á rua Alves Monto, 15, S. Januario. Tratar com o dr. Denizar M. Lima. R. Alcindo Guanabara, 17 — 15.º s/ 1502, Tel 22-8735. (27814) 22

Niterói

MORADIA — Alugam-se salas grandes com pensão, com ou sem mobilia. Lugar lindo e saudavel para moradia. Ponto de bonde. Não se aluga para uma pessoa. Casal Cr$ 1.500,00. Meninos Cr$ 300,00 Estrada Fróes 615 Saco S. Francisco. (29602) 33

ALUGA-SE casa mobilada, á Av. Quintino Bocaiuva, 233, casa 2 (Praia do Saco S. Francisco), em centro de terreno, constando de varanda, sala, quarto amplo em arco, banheiro completo e cozinha com ultra-gás, além de quarto e banheiro externos. Aluguel Cr$ 1.200,00 Ver e tratar no local, somente sabado e domingo. (M 4984) 33

ALUGA-SE confortavel quarto de frente, proximo ao Largo do Marrão — e barcas, a um casal de respeito ou uma senhora só — com ou sem moveis, pensão, café, telefone, etc. preço 2.400,00 ou 1.200,00 — Rua Professor Octacilio 30 — onibus Circular ou bonde Cubango — (unico inquilino). (27991) 33

ALUGA-SE uma casa parcialmente mobilada, com contrato de 2 anos, com 5 quartos, sendo um conjugado, sala de jantar, sala de estar, copa, cozinha, banheiro com chuveiro elétrico, dependencias de empregadas, garage, jardim e grande quintal. Muito proximo da Praia de Icaraí. Ver e tratar das 9 horas da manhã em diante, na Rua Miguel de Frias, 156, tem fartura dágua. Não se exige nem se aceitam luvas, apenas fiador comercial. (27998) 33

NITEROI — Aluga-se dois aposentos mobilados independentes a casal ou pequena familia de tratamento sem crianças. Pede-se referencias Lugar aprazivel, perto de praias, 8 m. Barcas — Tel. 3653.

ALUGA-SE casa mobilada todo conforto. Tratar das 14 ás 18 horas. Rua Joaquim Távora 130 — Icaraí. (7160) 33

Ilhas

WEEK-END — Paquetá — Pensão familiar aceita hospedes, com diárias a partir de Cr$ 60,00. Praia dos Tamoios, 349 — Reservas pelo telef. 28-4712. (29823)

Petropolis

PETROPOLIS — Aluga-se, para ano todo, ótimo apartamento mobiliado, no centro, com sala, varanda, 2 grandes quartos, dependencias de empregados, etc. — Preço Cr$ ...... 1.800,00, por mês. Tratar em Petropolis, pelo tel. 2939 com Dr. Afonso. (0581) 35

Teresópolis

ALTO DE TERESOPOLIS — Aluga-se residencia magnificamente situada na rua Afranio de Melo Franco 158, proximo a estação, com 3 quartos, sala, banheiro, cozinha, garage, amplo pomar e lindo jardim. Tem telefone, moveis e utensilios. Ver e tratar no local. Entrega das chaves até fins deste mês. (27744) 36

CORRESPONDÊNCIA

COR ROSA — Recebi choque horrivel. Nada que dois telefonemas mandei ahi. Sei que moça mandou recado mas creio em mim que nada compreendi. Isto em caso de malentendido ou, logro. Antes pasqua por duas vezes Ipu confirmou minha carta em troca calunia recheiada. Ou tu queres abandonar me porque comprendeste que junto com teu interior ando muito doente e agonizando e queres nós eliminar em troca, de brillante aparencia exterior, atirando um pesado saco de ouro por cima de nós. Assim mandas me embora porque não precisas mais de mim. Deixas de vãs palavras, pois minha felicidade meu grande sonho minha vida eras só tu, talvez tua felicidade e ouro e exterioridade e por isto não ti posso fazer feliz. Nada mais justo que teu interior e eu fazer uma louga viagem. Beijo ti com todo meu amor sincero a Menina. (7268) 70

Animais

CLINICA VETERINARIA
Tel. 37-3484
DR VINICIUS MINCHETTI.

DINAMARQUÊS

Vende-se uma linda ninhada, 3 machos e 1 femea, com 2 meses de idade, filhos de pais premiados na ultima exposição e netos do campeão invicto Bruno Pauli. — Ver á Rua da Matriz n.º 43 e tratar á Rua Teofilo Otoni n.º 21. (26002) 63

MEDICO VETERINARIO
DR. P. MAURITY BRET
Esp. doenças de cães e gatos Tel. 29-4747. (81) 63

Suínos "Duroc-Jersey" e "Berkshire"

Vendem-se reprodutores suinos das raças "DUROC-JERSEY" e "BERKSHIRE" Tratar á Av. Rio Branco, 109 — 6.º andar — sala 48. — Tel.: 23-4021.

CAVALO

Vende-se cavalo de sangue inglês, novo, forte e manso, com arrelamento completo (sela de salto) e boxe. Tratar na Sociedade Hipica Brasileira com Batista ou Rangel ou pelo telefone 26-7594. (27910) 63

GADO GIR

Vende-se gado desta raça, bezerros e bezerras de mais de um ano a três de idade ,otimas novilhas e vacas. Tratar com DJALMA FURTADO DE CAMPOS em Visconde do Rio Branco — Minas. (25672) 63

Diversos

GELADEIRA NORGE — Vende-se 4 1/2 pés, otimo funcionamento, pintura nova, Cr$ 5.000,00 — Rua Moura Brito, 94 apart. 401. Tel.: 48-6738. (29865) 74

ALFAITE de consertos, reforma, vira, recorta e faz sob medida ternos e tailleurs. Vai a domicilio — Fone 27-7307. (29805) 71

LUIZ DE IPANEMA MOREIRA, brasileiro, Agente Oficial da Propriedade Industrial, com escritório á rua Araujo Porto Alegre, 70, 8.º andar, nesta Capital, encarrega-se de contratar e promover o emprego de um "Processo de obtenção de oxyciclopentano dimethylletra-decahydrofenantroes da formula $C_{19}H_{32}O_{2}$" privilegiado pela Patente de Invenção n. 23.765, de 5 de julho de 1936 da qual é titular a Industria Quimica e Farmaceutica Schering S.A. (29680) 71

LUIZ DE IPANEMA MOREIRA, brasileiro, Agente Oficial da Propriedade Industrial, com escritório á rua Araujo Porto Alegre, 70, 8.º andar, nesta cidade, encarrega-se de contratar e promover o emprego de um "processo de obtenção de derivados acilicos do hormonio dihidrofolicular", privilegiado pela patente de invenção n. 22.774, de 20 de julho de 1935, da qual é titular Industria Quimica e Farmaceutica Schering S. A. (29688) 74

CAMISAS sob medida Cr$ 40,00 Pijamas Cr$ 60,00. Cuecas Cr$ 15,00, em 24 horas. Conserta-se toda classe de roupas. Vai a domicilio — JOSE' — 27-7307. (29984) 74

Máquinas diversas

TRATORES COM EQUIPAMENTOS
Vendem-se

1 "CATER PILLAR" Diesel D-8 com guincho de tambor duplo e scraper de 16 jardas cubicas.
1 "ALLIS-CHALMERS" HD-14 c/ bullgrader de comando hidraulico.
1 "INTERNATIONAL" TD-18 com guincho de tambor duplo e Bulgrader de comando á cabo.
1 "ALLIS-CHALMERS" modelo HD-7 com arado de 7 discos.
1 "TOURNAPULL" Le Tourneau modelo SUPER C.
1 "MOTOR-GRADER" FORDSON original da Fordson Cº com lamina de 2m45 e escarificador

Máquinas usadas porém em perfeito estado de funcionamento e conservação. — Tratar com o Sr LEOPOLDO — Av. Graça Aranha, 327, 8.º S. 801/7. Telefone 42-1100, das 16 ás 18 horas (20853) 78

de Música nstrumentos

PIANO

Todas as marcas, á vista e 20 meses. Cauda Bluthner maravilhoso Apartamento 8.000,00 Radiolas. — Rua Candido Mendes 63 "Gloria". (29594) 75

"PIANO BECHSTEIN"
OCASIÃO — CR$ 10 000,00
Vende-se um armado em ferro cordas cruzadas Motivo de viagem. Urgente. Rua Rodrigo Silva 18 10º andar, Sala 1.003 Ver á tarde

PIANOS NOVOS
¼ de cauda e armário
Dos melhores fabricantes a vista e a prazo, com a garantia da CASA GARSON — RUA URUGUAIANA, 109 (L 27692) 75

COMPRO 1 PIANO
22-6032
Colégio deseja comprar um piano de cauda, um de armário; pago preço excepcional. — Telefone hoje a qualquer hora para 22-6032. (27093) 75

COMPRO PIANO
Tel. 32-0723
Particular compra, embora precisando reparo. - Pagamento á vista. Tel. 32-0723. (27095) 75

ACORDEONS
Da afamada marca italiana Maggi, chegadas para vender ao preço da fábrica.
Com 80 baixos, desde Cr$ 3 400,00
Com 120 baixos, desde Cr$ 4 200,00
VENDAS EM 10 PRESTAÇÕES
Para ver e mais informações na
CASA FERNANDES
Rua Sete de Setembro, 186, loja.

PIANO APARTAMENTO
Vendo 1 novo, muito bonitinho e bom, fortes e superiores vozes; mais informes favor telefonar 46-0241. (7271) 75

PIANO ESSENFELDER
PIANO LUX E BRASIL
Vende-se estes 3 pianos por preço de ocasião. Av. Pasteur, 397, facilita-se o pagamento, com uma entrada de Cr$ 5.000,00 e o restante em 15 meses, aproveite esta ocasião para dar lindo presente. Tambem temos um luxuoso estoque de pianos ingleses a sua disposição, todos á CASA PASTEUR — Av. Pasteur, 397. Onibus 13, 47, 85 e bonde Praia Vermelha á porta. (638) 75

Ouro e joias

JOIAS ANTIGAS
Visitem o maior museu da América do Sul. Não vendam, não comprem sem visitar-nos.
Joalheria Unica
A Casa dos Bons Brilhantes
54 - Rua 7 de Setembro - 54
(31417) 76

Modas e Bordados

PARADIS — Vende-se de particular, lindos, perfeitos, novos, branco, marron, preto, com cabeças. 26-3162 — Preço 1 800,00 cruz. cada. (0631) 81

ALTA COSTURA — Aceitam-se encomendas de vestidos, casacos, costumes, etc., para crianças e mocinhas. Fino gosto, acabamento perfeito aceitam-se estoques. Tratar pelo fone 27-6071 (29946) 81

BORDADOS:
Enxovais de criança e noiva Lingerie fina. — Telef. 27-4463. (29958) 81

Móveis novos e usados

VENDE-SE um jogo de jantar Cr$ 1.000 mesa, 4 cadeiras e buffet — 2 poltronas Cr$ 400 cada Um escrivenir e estante de vime Cr$ 700,00 — Tel 27 0370 (29590) 83

ARMARIOS, comodas, roupeiros, camas, consolos, dunquerques, sofás, mesas, cadeiras em vinhatico e jacarandá: 1 dormitório moderno e 2 salas de jantar, vendem-se á rua Senador Dantas n. 77

VENDE-SE uma sala estilo "Chipander" Tratar: Senador Vergueiro 200 apt. 102 (0588) 83

SALÃO LUIZ XV
10 peças maravilhosas, castiçais, objetos de arte, vende-se barato motivo viagem. Rua Barata Ribeiro 63. (29723) 83

MOVEIS DE OCASIÃO — Sala e dormitorio, estilo colonial, em imbuia e jacarandá. Vende-se a particular, por motivo de viajem. Praça Edmundo Rego, 26, apt. 202, Grajaú. (32155) 83

DORMITÓRIOS e salas de jantar. Chipendale e Colonial rusticos e modernos, pelos melhores preços Rua Frei Caneca, 9. Facilita-se o pagamento. (1757) 83

VENDEM-SE duas mesinhas e uma cadeirinha Luiz XV, fabricação Regence. Facilita-se o pagamento. Tratar pelo fone 27-6071. (29948) 83

MOTIVO MUDANÇA — Vende-se completa sala jantar Peroba e dormitorio duplo Imbuya perfeito estado, tambem moveis avulsos, cozinha, etc., só a particulares. Tel. 22-0358. (4063) 83

MOISES — BERÇO PARA RECEM-NASCIDO
Confeccionam-se com gosto e perfeição. Tel. 26-6070. (2095) 83

SALA DE JANTAR
Vende-se uma, estilo Chipendale, constando de uma mesa, seis cadeiras, duas poltronas e um buffet. — Preço Cr$ 3.000,00. Travessa Umbelina n.º 15, Ap. 402 — Flamengo. (7267) 83

JACARANDA' — Vendo mobilia para casal, estilo São João Del Rey, por Cr$ 27.500,00 Ver e tratar fone 27-0043. (27072) 83

Automóveis de ocasião

BUICK ROADMASTER
PARTICULAR QUE SE RETIRA VENDE EM PERFEITO ESTADO, RODADO 8.000 MILHAS — CÔR ESCURA, 4 PORTAS, ÚLTIMO MODELO. COM RÁDIO, FÔRRO DE PALHINHA, AR QUENTE E FRIO, ETC TELEFONAR PARA CARLOS 42-8562. (64)

INTERNATIONAL
Vendo caminhão International em perfeito estado de funcionamento, licenciado ano corrente Preço Cr$ 25 000,00. Tratar e ver á Rua Miguel Rangel n. 2 — Cascadura — Das 7 ás 19 horas. (27062) 64

HUMBER 1948
SUPER-SNIPE. 4 PORTAS. 100 H.P. EQUIPADO
PREÇO DA TABELA
TEL. 22-0105 (64)

Caminhonete Chevrolet
Nova, de luxo, com rádio heater e relógio elétrico, recem chegada, quilometro 0. côr grenat. Vende-se Rua Campos Sales 52. (27822) 64

CADILLAC 62 novo 1947
Vende-se por motivo viagem, um completamente novo e todo equipado, preto. Ver e tratar Rua Silveira Martins 110. (7274) 64

FORD NOVO 1948
Vendo urgente um novo 4 portas completamente equipado. Motivo viagem, ver e tratar Senador Dantas 115 com Sr. Nelson ou Vieira. (7273) 64

RADIOS DE AUTOMOVEL
Motorola — Philco — Silvertone — Delco
para Ford, Chevrolet, Mercury, Dodge, Pontiac, Packard, Plymouth, Hudson, Chrysler, Cadillac, Lincoln, Oldsmobile, Buick, Studebaker, De Soto e para carros europeus como Citroen, Renault, Standard, Austin, Jaguar, Armstrong, Fiat, Ford inglês, Lancia, etc. — Colocam-se na mesma hora.
RADIO ELÉTRICA LEBLON — Tel. 27-9165
AVENIDA ATAULFO DE PAIVA N.º 980-A
(3000) 64

DODGE — 1947
Vende-se, Fluid-Drive, 4 portas, 15.000 kl., todo equipado; rádio "spot-light", bandas brancas, etc. Tratar com MARIA. Av. Nilo Peçanha 26, sala 910 — ás terças, quintas e sábados das 13 ás 16 horas.

NASH EMBAIXADOR 1947
Vende-se um novo com todo equipamento de luxo — Rádio onda curta e longa — Tratar Rua Copacabana 74 — Tel. 37-1151. (29965) 64

HUDSON 47
VENDE-SE EM PERFEITO ESTADO, COM RÁDIO E FAROLETES POR CR$ 62.000,00 — COPACABANA 259. (27967) 64

VENDE-SE
Por motivo de Viagem — Buick Super 47 Conversivel apenas rodeado. Telefonar 27-0020 Apt 420, entre 8-10 e 20-22. (7157) 64

OLDSMOBILE
HYDRAMATIC — DRIVE
Tipo 46, porém com 1 ano de uso. Perfeito estado. Rádio, capas de palhinha, ar condicionado, etc. Preto, 4 portas. Ver á Rua Aires Saldanha n. 16, hoje e amanhã. (27933) 64

CHRYSLER NEW YORKER
1947 — AZUL CLARO
Particular, nova, com 4.735 kls. de uso — 8 cls. 135 H.P. forrada a couro (teto beije assento grenat) — rádio — faróis neblina.
Vende-se ou permuta se por Ford ou Mercury do mesmo ano, aceitando volta. Ver á rua Rodrigo Silva 5 — Sala 1º — fone 22-4108. (27970) 64

PACKARD SEDAN 1941
VENDE-SE, EM BOM ESTADO.
INFORMAÇÕES POR TELEFONE 23-1870, RAMAL 18. (27739) 64

BUICK SUPER 1947 (NOVO)
Diplomata vende diretamente um por motivo viagem, de quatro portas. Direitos pagos. Ainda não emplacado.
Ver e tratar na Av. Atlantica n. 272, apt. 201. (0596) 64

Buick 1948 -- Roadmaster
Vende-se um Buick roadmaster ultimo modelo, 1948, duas portas sedanette, novo, completamente equipado. Tratar pelo tel. 37-4674, depois das 13 horas. (27000) 64

VENDE-SE
POR MOTIVO DE VIAGEM
Standard 8 CV Sedan 1947. Estado novo. Tel.: 27-0020 Apt. 420. Entre 8 hs. - 10 hs. e 20-22 hs.

FIAT 1100 -- 1947
Vende-se nova, forração de nylon
Geraldo — 26-7594
(M 4994) 64

CAMINHÕES E OFFICINA
Por motivos particulares, vende-se Emprêza de transporte de cargas, com 44 caminhões e Officina com material e pessoal apto a consertar qualquer tipo de automóvel. Base 400 contos. — Cartas para a Caixa Postal n. 1877 ou neste jornal caixa n. 27.963. (64)

BUICK -- 1941 -- SUPER
Particular vende, por motivo de viagem, em perfeito estado, bem calçado, 4 portas, estofamento de couro, rádio, faróis de neblina e seguro. Cr$ 55 000,00. Ver á Rua Barão de Ipanema, 68 e tratar com o porteiro, Sr. Capela (29931) 64

MERCURY - 1948 - CONVERSIVEL
Novo, 78 quilómetros, completamente equipado, rodas de faixa branca, cinzento claro preço barato, para venda rápida. Não interessa agentes. Procurar Sr. Margolis, 27-0020, sala 334, ou 539. Falando Inglês somente. (2964) 64

CITROEN
Vende-se motivo viagem, com rádio Motorola, farolete de mão, parachoques reforçados, palhinha, 7 pneus, 5.000 ks. rodados. Ver e tratar á Rua Siqueira Campos, 33, Apt. 407, das 17 ás 20 horas. (7245) 64

OLDSMOBILE 1941, sedan, 4 portas, completamente reformado pneus novos. Motor novo, 2.800 quilometros rodados Cr$ 60.000,00 Praia do Botafogo n. 48 (portaria). (29829) 64

VENDE-SE Buick Roadmaster, sedan, modelo 71, 4 portas, de 1947, sem uso; ver na Garage Baptista; tratar á rua da Alfandega n. 374, tel 43-5106 ou 30-2761 (29868) 64

MERCURY 1948
Vende-se novo, de 4 portas, preto, com rádio, farolete, Rua Oto Simon 62, Copacabana Tel 37-0549 (5246) 64

CITROEN 1947'
Vende-se particular, todo equipado, pouco usado. Avenida Atlantica, n.º 98. (27764) 64

CADILLAC
Vende-se por Cr$ 90.000,00, perfeito estado. Hydramatic, preto distinto Alcindo Guanabara 17, Edificio Regina, Sala 1406 — Falar com BLANCO. (29638) 64

CÓMPRO automovel de 45.000,00 a 70.000,00 dou em pagamento apartamento no valor de 45.000,00 e o restante em dinheiro. Apartamento situado no Catete á Rua Stº Amaro, Tratar com Pedro á Rua da Alfandega, 250, sobrado. (1027) 64

CAMINHÃO INTERNATIONAL
Vende-se com chassis C.30 usado, em bom estado. Rua Equador 263 Tel 43-1508 Sr CASEMIRO (27816) 64

Vende-se Packard 1948 de luxe quatro portas rádio acessórios completamente novo saido da fábrica, motivo viagem, trata-se pessoalmente Miguel Lemos 111 até 14 horas. (27778) 64

FORD 1946/7
Vende-se em otimo estado, 4 portas. 15.000 kms. Rua dos Invalidos, 145, CALDAS. (26998) 64

BUICK COUPE' CONVERSIVEL 1941
Com apenas 27.000 kms rodados, em estado de nova, com todos os accessorios, vende por Cr$ 60 000,00 ou troca-se por Citroen recebendo-se a diferença Tratar com o Dr Paulo pelo Tel. 47-0751 (29813) 64

VENDE-SE Buick Super de Luxo, conversivel, ultima serie 47 estado de novo pneus e capota brancos, equipamento completo Tel 42-4040 — Rua dos Invalidos n 123 Preço 120 contos (29734) 64

CLUB COUPE' FORD
Vende-se um Club Coupé Ford de 1942 em otimo estado Tratar com JOAO na Rua do Matoso, 132 (29051) 64

BUICK 1942
Vende-se particular, 4 portas, rádio todo equipado Avenida Atlantica 93. (27763) 64

CITROEN 1947
Vende-se um em bom estado, quase novo. Preço muito baixo Ver a garage á Av. Atlantica 421. Tratar Apto. 72. Tel. 27-7341. (26996) 64

KAYSER
Vende-se um novo, chegado agora dos E. U. — Telefonar 37-4874. (613) 64

Caminhão Chevrolet 42
Vende-se um chassis em perfeito estado de conservação — Telefonar para Dr. Palhares, 23-5547, segunda-feira, depois de 10 horas. (564) 64

CITROEN
Com 4.000 kms capas, calotes cromadas, muito bem conservado, Cr$ 40.000,00. Ver Rua 5 de Julho, 148 Tel. 27-8003 — Sr PAULO. (2975) 64

STUDEBAKER 40
Vende-se um Comander, de 4 portas, côr preta, em otimo estado, pela melhor oferta. Ver e tratar á Rua Alegrete 29 - Laranjeiras. (26990) 64

PACKARD
1947
Vende-se um Clipper Super de quatro portas, côr preta, novo, com rádio, podendo ser visto na Esplanada do Castelo. Tratar Av. Almte Barroso, 81, 8º Com Sr PITANGA (6010) 64

VENDE-SE HUDSON 1946
Otimo estado, minimo 60.000 cruzeiros. Ver e tratar com Sr. Manduca. Rua Artidoro da Costa 67 — Cia Tecidos Confiança — Vila Isabel. (4948) 64

AUSTIN 10 H.P.
Vende-se um em bom estado com 17.000 quilometros rodados, pneus novos e seguro. Ver e tratar sabado e domingo, á Praia de Botafogo 114, Apto. 901, Tel. 25-2746. (560) 64

CADILLAC DE LUXO 1941
Vende-se Sedanete, 2 portas, 18 mil kils. Nova, toda equipada, rádio capas, pneus novos banda branca Preço Cr$ 85.000,00 Chegou há pouco da America. Ver Av. Ruy Barbosa n.º 484, com o PINHEIRO. (20650) 64

CITROEN
1947
Vendo com 5.000 kms.
Ver na Av. Atlantica 272.
(598) 64

CAMINHONETE WILIS Ouveland Vendo uma completamente nova por Cr$ 60.000,00 ver e tratar á Rua Ayres Saldanha, 16. (0574) 64

LINCOLN
Ultimo tipo chegado em 1948, novo em folha, côr azul pavão, com todo equipamento. Vende-se por preço de ocasião. Tratar pelo telefone 22-4747 e 42-6366, c/ Dr. JOSE, domingo 27-9439. (641) 64

FORD 1939
Vendo de duas portas, pintura e pneus novos, motor perfeito. Ver e tratar á Rua Marquês de São Vicente 99 a 103 com Sr. CLARK. — Tel 27-0000 ou depois das 17 horas — 27-6836. (20614) 64

Fiat - Pulga
Vende-se uma em otimo estado, conversivel, licenciada em 1948 Cr$ 27.000,00. — Ver á Rua Fernandes Guimarães, 37, Botafogo. Sr. França (2978) 64

CROMAGEM NIQUELAGEM EM 24 HORAS
Parachoques — Frisos — Peças para autos Preços modicos SACADURA CABRAL 333 — 23-6310 (42057) 64

Motoristas Amadores
O sr. ja tem sua carteira, mas falta prática bastante? Hello tem automóvel moderno para o sr. treinar, dando pequenos passeios, Telefone 38-0298 — Preço por hora Cr$ 80,00. (7030) 64

FORD - 1935
Coupé, 2 portas, bom motor, 85 H.P., c/ segmentos e pneus novos. Vende-se Tratar e ver das 17 ás 20 horas, á Avenida Gomes Freire, diante do 81. Telefone 42-1087, com FERNANDO. Base 26.000 cruzeiros. (32156) 64

PACKARD — Super Clipper 1942 4 portas Azul Marinho um bom Radio todo em estado perfeito vende-se motivo de viagem. Preço 68 mil cruzeiros. Raul Pompeia, 132 — Tel. 27-4517 Copacabana, Posto VI Com o Porteiro. (4990) 64

BUICK — Vende-se 1941, motor perfeito. Informações telefone 25-7789. Preço Cr$ 55 000,00. (29038) 64

BUICK — Particular, 4 portas, preto, excepcional estado, farois neblina, ventilador, capas, altimetro, busina musical, motor não gasta oleo; não usou gasogenio, 6 pneus. Cr$ 38.000,00. Pode trazer mecanico. Ver até meio dia á Av. Beira Mar, em frente ao Ed Novo Mundo, com o guardador. Placa D. F. 7 010 A' tarde — 27-7626. (29956) 64

CHEVROLET — Vende-se sedanete super-luxo de 1947, nova. — Ver na Garage Pirajá. Ofertas para 27-1572. (7137) 64

CITROEN — Vende-se um em perfeito estado de conservação. — Ver e tratar na parte da manhã, á rua Mariana, 66 Botafogo. (27936) 64

"CADILLAC" 1941
Vende-se, côr preta, equipado, otimo estado; base Cr$ 80.000,00, facilita-se. Av. Pasteur 460 (fundos). 26-0858. (7294) 64

FORD COUPE' 1947
Vende-se com 4.000 kls., com rádio; preço Cr$ 75.000,00 Tel. 26-2122 (7296) 64

POR MOTIVO DE VIAGEM
Vende-se uma barata "CADILLAC" conversivel. Modelo 1941, 2 portas, bem equipada com farol e espelho, ar quente e frio, em otimo estado de funcionamento. — Preço unico Cr$ 80.000,00. Tratar no local á R. Marquês de Pinedo, 70, Tel. 25-5830 e 23-1192 com OCTAVIO. (29944) 64

OLDSMOBILE 1936
Vende-se limousine 4 portas, completamente reformada de máquina, pintura e estofamento, propria para lotação ou praça. Ver e tratar Joaquim Palhares 72, com Sebastião. (29886) 64

CHEVROLET 1939
Limousine 4 portas, pintura nova, côr verde, máquina em ótimo estado e bem tratada, vende-se. Ver e tratar Rua Esteves Junior 30 (Praça S. Salvador). (27911) 64

HUDSON 1937
Vende-se reformada, preta, 4 portas, forrada a couro, licenciada para 1948. — Telefonar 26-0451. (7149) 64

PONTIAC SEDANETE
1942
Vendo, otimo estado, com rádio, pneus novos, forrado em palhinha, posso facilitar 50%, aceito troca com carro perfeito ALMEIDA, Rua Senador Dantas n.º 118-B, Charutaria. (7210) 64

STANDARD 14 H.P.
1947
Vendo dos grandes, bitola larga. Sedan 4 portas, pouco uso, preço inferior a tabela, posso facilitar 50%, aceito trocas. ALMEIDA, Rua Senador Dantas n.º 118-B, Charutaria. (7220) 64

BUICK, SEDAN ROADM. 47
Proprietario 2 carros vende um azul, 4 portas, completamente equipado, licenciado, pouco uso. — Cr$ 110.000,00. Tratar 26-3747. (7217) 64

CAMINHONETE JEEP
(Station Wagon)
Ainda encaixotada, vende-se urgente por preço baixo. Informações: Tel. 22-1830, quarto 12, D EUGENIA até 14 horas. (7204) 64

RENAULT NOVO
Cr$ 37.000,00 motivo doença R Gal. Venancio Flores, 506, Ap 302, esq. Dias Ferreira — Leblon. (509) 64

D. K. W.
Vende-se carro de aço. — Av. Paulo de Frontin 132. (7120) 64

CITROEN
Vendem-se dois em estado de novos, pouco rodados. Ver á Av. N. S. de Copacabana, 74, e tratar com LEONE, Tel. 37-1151. (7125) 64

HILLMAN 1947
Perfeito estado, Cr$ 40.000,00. tratar com o proprietario á Rua Domingos Ferreira 226, - Apartamento 1002. (27904) 64

"LINCOLN SEDAN" 1948
OVER DRIVE
com 268 quilometros
Vende-se ou troca-se por carro mais modesto. Telefone 25-5966. (7136) 64

MERCURY CLUB COUPE'
1948
Vende-se, novo, ainda não emplacado, grenat, todo equipado, com ARAUJO. Tel. 43-3871. (4993) 64

AUSTIN 1948
Vende-se quase novo, côr bêje, 4 portas, Rua Oto Simon 92, Copacabana. (4996) 64

BARATA CONVERSIVEL 1942
PACKARD - 120 H.P. embreagem automatica, Over-Drive, rádio, refrigeração, aquecimento, capas de nylon, etc. Conservação excepcional. Preço unico Cr$ 55 000,00 — Tel. 37-6201, JULIO. (7243) 64

CITROEN 1948 - NOVO
Vende-se com O quilometros. Rua Leopoldo Miguez 29 — 27-7759. (4997) 64

DODGE 1947
Vende-se quase novo de 4 portas, c/ rádio, capas, modelo Fluid-Drive Rua Conde Itaguai 53 — 28-1048. (4938) 64

GRADES CHEVROLET
Tenho para Chevrolet 40, 41, 42. Tambem alguns paralamas para Chevrolet 40. Material americano. FELIX — 32-4252. (29943) 64

FORD 1948 (NOVO)
Vende-se importado, de 4 portas, côr verde, c/ rádio, capas plasticas, faroletes lateral, dianteiro e trazeiro. Rua Leopoldo Miguez 29. - Tel. 27-7759. (4999) 64

BUICK - ROADMASTER 47
Estado de novo, 4 portas, azul metalico, inteiramente equipado. Cr$ 120.000,00. FELIX — 32-4252. (29941) 64

FORD 48
Novo de fábrica, 4 portas, grenat, rádio, ar condicionado. Cr$ 85.000,00 FELIX — 32-4252. (29942) 64

MERCURY 1947
Vende-se de 4 portas, preto, c/ rádio Philco e capas, pouco rodado. — Av. Pres. Vargas, 417 — 43-9195. (4995) 64

BUICK - SUPER
Vende-se um de quatro portas, pouco rodado, em otimo estado, com ar condicionado e jato no parabrisa, rádio e capas nylon. Tratar á Avenida Presidente Wilson 188, loja — 42-4060. (27930) 64

CADILLAC FLEETWOOD 40
Estado de novo, 4 portas, rádio, pneus novos. Excepcional oportunidade. Cr$ 58.000,00. FELIX - 32-4253

VENDE-SE um caminhão marca G.M.C. de 4 500 quilos de fabrica modelo 1947 em perfeito estado com 18.000 km. Ver e tratar Avenida Nova York, 142 Bomsucesso. (27345) 64

FRAZER
Vende-se com 3.600 milhas pelo preço de lista. Cr$ 75 000,00. — Telefone: 27-7874. (7205) 64

CHASSIS TORNICROFT
Vende-se encaminhado, não rodado, 15 toneladas, 8 metros. Ver e tratar Rua Carlos Seidl 249. (7267) 64

Professores

FRANCÊS a domicilio Ensina prof parisiense nato, diplomado do Ensino Superior Método original eficiência máxima Também fonética literatura conversação Preços moderados — Tel 25-7523

FRANÇAIS — Professora parisiense ensina por método novo a falar com desembaraço em 3 meses, só senhoras Tel 27-4741 (29670) 87

PROFESSORA de matemática, prepara alunos para o exame de admissão e aceita alunos até o 4º ano ginasial. Tel 26-5713 (0623) 87

PROFESSORA — Aceita particularmente alunos de curso primário Telefone 28-0019. (2073) 87

SENHORITA professora diplomada, ensina curso primário e admissão. Vai a domicilio Tratar pelo telefone, 37-0608. (0617) 87

ESPANHOL — Fale em pouco tempo com hábil professor argentino Aulas particulares á domicilio, na academia ou no Colégio. Inf. tel. 27-3260 — Clinica. Método fácil e especialisado. (2974) 87

DR. EUCLIDES DE AGUIAR
Médico de crianças da Policlinica de Botafogo Consultorio — Praça Floriano 55, 10.º Apt 23 — Telefone 42-8946, 3.ªs 5.ªs e sabados das 13 ás 16 horas (5232) 47

PIANO — Professora laureada, com largo tirocinio, leciona Prepara alunos para I. N. de Musica Fone 37-1183 (15148) 87

PRIMARIO e Admissão — Leciona-se matematica, aulas individuais ou em grupo de três Tratar pelo tel. 37-4712. (602) 87

INGLÊS PRATICO — Só como é falado nos EE. UU. (pelas pessoas de fino trato). Perfeita pronuncia em 3 meses. Para maiores esclarecimentos marcar entrevista pelo tel. — 37-1068 (7200) 87

INGLÊS — Professora americana leciona no seu escritório no Castelo. Telefonar para ... 42-9093 das 9 ás 12. Dias uteis.

MLLE. HELENE RUFFIER, professora de francês e de literatura a rua Andrade Neves 32 (Tijuca) tel. 48-5727. (7177) 87

MATEMATICA — Cr$ 25,00, aulas particlulares dadas por um acadêmico de Engenharia (atende-se a domicilio) — Telefonar para Fernando Távora (38-4123).

PROFESSORA registrada leciona para os cursos: Primario e Admissão — Metodos especiais e rapidos. Tel. 26-7055. (27909) 87

INGLÊS — Professor ensina Inglês em tres meses. Tel 42-2537 das 12-1 e 37-0332, das 10-19

INGLÊS — Francês e taquigrafia Inglesa ensinam professoras estrangeiras, diplomadas e registradas. Oliveira-Baer, á rua Constante Ramos, 34, apart. 602 Tel. 47-3473 e rua Alvaro Alvim, 24, 5º andar, apart. 1 — Tel. 22-0495 (27913) 87

PROFESSOR — Com prática ensina matemática, Fisica e Desenho, para o curso de colégio. Vai-se a domicilio. Tel. 37-4041. (27901) 87

Apartamentos — Casas — Cômodos

ANDARES DE FRENTE
Alugam-se amplos andares de frente com área de 320 m2 cada um, bem como salas em grupos ou separadas, próprios para grandes emprêsas, Bancos, etc., no Edificio Alexandre Esperança, sito á Av. Gomes Freire n. 20. Tratar á Av. Rio Branco n. 39 — 11º andar, sala 1.106, com o Sr. COELHO. (29982) 38

GRUPO DE SALAS
AVENIDA RIO BRANCO
Alugam-se 4 grupos de 3 salas, no Ed. Rio Branco, á Av. Rio Branco, 257 — 14º andar. Ver e tratar na administração do edifício. (M 7142) 38

CINELÂNDIA
Aluga-se ou vende-se com financiamento grupos de salas na rua Evaristo da Veiga n. 16, ao lado do Teatro Municipal — Tratar na IMOBILIÁRIA MARTINS FERREIRA LTDA., no 14.º andar, sala 1.403. (4935) 38

SALAS NO CASTELO
Alugam-se próximo ao Ministério da Fazenda, no todo ou em grupos, as salas 907 a 910 do Edificio Debret, á rua Debret n. 23. Duvivier & Cia., Rua Alvaro Alvim, 31, 14.º (29630) 38

Férias e fim de semana
Vida confortavel e sem luxo, ótimo passadio, ambiente familiar: Passeios a bicicleta, cavalos e charretes. Vida de Fazenda Onibus á porta, 45,00 por pessoa, estadia minima 10 dias em Paraibuna. Tel. 38-7283 e 42-2494. (29552) 38

PRECISO CASA
Para alugar na Zona Sul. Minimo 4 quartos, 2 salas, etc., garage e quintal. Pago até Cr$ 6.000,00 mensais. — Informações para o Tel. 23-1553 ou 27-4498. (29969) 38

COPACABANA
Traspassa-se apartamento Rua Republica do Perú 143, Apto 703, com as seguintes peças: sala, quarto, terraço, banheiro e cozinha Pode ser visto nos dias uteis, das 13 ás 16 horas. — Tratar pelo telefone 32-4280 com Sr. Ademar das 20 horas em diante. (7031) 38

APARTAMENTO PARA ALUGAR
Aluga-se para escritorio ou residencia espaçoso apartamento com três grandes salões, etc., no Edificio S. Borja, no 12.º andar. Av Rio Branco, com frente para a Avenida e Gloria. Tratar Telefone 27-1824.

Apartamento Para Alugar
A Av. Atlantica 1008, 4.º andar, com 3 salas, 4 quartos, 2 banheiros, etc. Pode ser visto a qualquer hora. Informações 23-1553, (614) 38

ALUGA-SE
A familia de tratamento, ampla e luxuosa residencia, em centro de terreno, sita á Rua Oriente, 60 — Paula Matos — Santa Teresa. Tem vigia para mostrar. Tratar á Rua Teofilo Otoni n.º 42, sobrado. (29629) 38

ALUGA-SE CASA
Em Bangú, por Cr$ 400,00. Pequena, está desocupada. Cartas para n.º 615 n/ Jornal. (615) 38

SRS. proprietarios gratifica-se com 20 mil cruzeiros. Apto. vazio com dois quartos, etc. só serve do centro ao Flamengo. Inf. tel. 25-1787. (7153) 38

ALUGA-SE Av. ATLANTICA
Apartamento ricamente mobilado, de 1 a 2 anos, 2 amplas salas, 3 qs., banheiro marmore verde, ampla cozinha, dependencias de empregado. Garage e telefone. Entrada Rua Almirante Gonçalves 5, Apart. 701. (27061) 38

APARTAMENTO DE LUXO
Aluga-se um com 2 salões, varanda, 4 qts., copa-cozinha, etc. Ver e tratar á Rua Aires Saldanha 98, — Apto. 803. (20070) 38

CASA
Aluga-se otima a familia de tratamento, á Rua Aripuana, 71 (Cidade Jardim Laranjeiras), com 4 quartos, 2 salas, hall, banheiro completo, cozinha, quarto e banheiro empregada garage, e jardim. Ver e tratar na mesma durante o dia (29950) 38

APARTAMENTO (COSME VELHO)
Aluga-se ainda não habitado com 2 q., 1 s., banheiro completo em côr, cozinha, tanque, q. empregada e banheiro. Aluguel 2.500. Telefonar entre 10 e 12 para 25-4138. (7037) 38

Hipotecas

HIPOTÉCAS

Procure ver as nossas condições sem compromisso. — Juros minimos prazo longo, com direito a amortizar ou liquidar em qualquer tempo. — Adiantamos dinheiro para regularizar documentos. — A. CORTEZ & FILHO. — Rua da Quitanda n.º 87, — 2.º andar. — Fone 23-6359. (27761) 92

CAPITALISTAS, precisa-se de Cr$ 250.000,00 para hipotéca, dando-se como garantia hipotecaria ótimo prédio no valor de Cr$. . . 1.500.000,00 negócio garantido, pago juros de 12%. Tratar com Rayce á rua do Ouvidor 50-1º salas 4 e 5. Não se atende pelo telefone. (7124) 92

A juros minimos, empresto, sob hipotecas de predios e terrenos, ou para construir, adianto dinheiro para impostos e certidões. Solução rapida. Rua do Ouvidor, 50, 1º, salas 4 e 5. Sr. Moraes. Não se atende pelo telefone. (M 7123) 92

HIPOTÉCAS

Empresto dinheiro sob hipoteca de prédios. Adianto dinheiro para pagar impostos atrazados e regularizar os documentos. — Prazo curto ou longo, com direito a amortizar ou liquidar em qualquer tempo. — Juros permitidos por lei. Informações gratis, sem compromisso. Travessa do Ouvidor, numero 17, 5.º — Sala 501. ANTONIO JOSÉ CEPEDA. (7288) 92

Compra e Venda de Prédios e Terrenos

Centro

CENTRO — Vendo o apartamento 803, do Edificio Normandie, situado na Avenida Mem de Sá, constando de sala, quarto, cozinha, banheiro e varanda. Ver no local e tratar na rua Debret (atraz do Min. da Fazenda), n. 23, 11.º andar, salas 1113/5. Preço Cr$ 140.000,00. (29805) 100

Aldeia Campista

ALDEIA CAMPISTA — Vende-se casa construção solida e moderna com dois pavimentos, constando de sala de entrada, sala, hall, três quartos, cozinha, banheiro completo, quarto e dependencias para empregada, entrada para auto, armarios embutidos, pequeno quintal e etc. á rua Senador Soares n. 15 entre Gonzaga Bastos e Araujo Lima, proximo a praça Saens Pena. Preço Cr$ 380.000,00. Negocio direto c/ o proprietario. Informações, Fone 28-8153. (29017) 200

Botafogo

APARTAMENTO DE LUXO — Vende-se o ultimo do edificio "Carajás", á rua Voluntarios, em centro de jardim, para entrega em setembro com 4 quartos, 2 salões, 1 saleta, grande varanda envidraçada, 2 banheiros, 2 quartos empregados e demais dependencias. Informações telefone 25-7709. (29939) 400

BOTAFOGO — Apartamento com 2 quartos, sala, cozinha e demais dependencias, traspassa-se com a venda de todo o mobiliario, louças, utensilios de cozinha, etc. Pretenções em carta por obsequio na portaria deste jornal a 7277. (7277) 400

Copacabana

APARTAMENTOS — Ed. da casa SLOPER (defronte ao Cine-Metro) Grande e luxuosos, com 300 m2. — Informações e vendas com RUBENS DE LAVRA PINTO á Av. Graça Aranha, 226, s/ 707. Tels. 22-4417 — 32-7680. (19910) 700

APARTAMENTO DE LUXO — Vende-se á rua Barata Ribeiro n. 567, para pronta entrega, no 8º andar, com 2 grandes salas, 3 quartos espaçosos, varanda de marmore envidraçada, banheiro em cor — louça inglesa, etc. 460 mil cruzeiros com parte financiada pela C. Economica. Tratar no apto. 1002. — Tel. 47-1282. (M 4936) 700

APART. DE LUXO — Vende-se em Ayres Saldanha, 98 apt. 401 com 4 quartos com armarios, 2 salas, varanda envidraçada, 2 banh. com louça inglesa, copa, cozinha, dependências de empregados, garage. Financiado 37-0058 (2082) 700

COPACABANA — Vende-se os ultimos apartamentos do "Edificio Sumaré", na rua Rodolfo Dantas, 16, ao lado do Copacabana Palace, com grande sala, 4 bons quartos, 2 banheiros, copa, cozinha e dependências de empregado e duas lojas no mesmo edificio com 300,00m cada uma. Preço a partir de Cr$ 365.000,00 — Tratar com o proprietário, á Av. Erasmo Braga n. 277, sobreloja, sala 105, das 15,30 ás 17 horas. Telefone 32-0269. (6232) 700

AVENIDA ATLANTICA — Vende-se ótimo apartamento no pôsto 2, 6º andar, de esquina, com 2 salas, 3 quartos, 2 banheiros sociais, copa, cozinha, dependências de empregados, ou troca-se por casa ou apartamento na zona sul, distante da praia. Tratar pelos telefones 23-1887 e 23-2024 com Andrade. (26984) 700

COPACABANA, 1.277 — Edificio Igrejinha. Pronto para habitar em andar alto de canto, vende-se: 3 quartos, 2 salas, saleta, jardim de inverno, copa, cozinha, garage e dependências para empregada. Preço" 550.000,00 com 300.000,00 financiados. Tratar com o Sr. MONTEIRO — 23-1660. (1662) 700

COPACABANA — Vendemos apartamentos em construção a Avenida Nossa Senhora de Copacabana, 852 esquina da rua Constante Ramos, com saleta, quarto, banheiro cozinha e área para tanque. Preço: Cr$ 155.000,00 posto em nome do comprador, com todas as despesas e juros por conta do incorporador. Condições de pagamento: — sinal Cr$ 5.000,00 e os restantes 150.000,00 em 60 prestações de Cr$ 2.500,00 mensais. Tratar na C. I. R. "ROMEO DE PAOLI" LTDA., á rua da Quitanda n. 3 — 2º andar. Telefone 32-3636. (27074) 700

APARTAMENTO PRONTO — Vendo em Copacabana, á Rua Barata Ribeiro n. 344, o apartamento n. 401, de frente, com saleta, sala, 3 quartos, banheiro, cozinha e dependencias. Preço — Cr$ 380.000,00 com finanamento de 80 %. Tratar com ROBERTO, á Av. Erasmo Braga, 277 — sala 909 — Tel. 22-6670 e 42-0470. (30383) 700

AIRES DE SALDANHA — Vende-se apartamento, nono andar, com saleta, sala, 3 quartos, varanda ampla e demais dependencias, pronto para habitar. Preço 360 mil cruzeiros, com financiamento da C. Econômica. Tratar 32-4252, com Felix. (29877) 700

COPACABANA — Vende-se um apt. á rua Domingos Ferreira, 236, apt. 402. Preço único Cr$..... 150.00,00 sendo Cr$ 45.000,00 financiado á 15 anos. Tratar á rua Domicio da Gama, 58, aos sábados e domingos das 11 ás 19 horas. (0361) 700

TERRENO — Vende-se 2 lotes 15 x 24 cada. Bairro Peixoto, proximo Toneleiros, lado da sombra — Tel. 37-8610. (7128) 700

AV. ATLANTICA — Vendo de frente, 8.º andar, vazio, apto. de 3 qts., 2 salas, banheiro em cor, saletas, qt. de empregada com banheiro, rouparia, copa, cozinha, garage. Preço 560 mil cruzeiros .... 27-1066 ou 37-0700 Juracy. (7168) 700

APARTAMENTO com "habite-se" para ocupação imediata — Com apenas Cr$ 155.000,00 á vista, o sr. pode adquirir um bom apartamento, na parte central da Avenida Copacabana, no Edificio Rubi — n. 583 — em frente ao Cine-Ritz, bem dividido, com saleta, ampla sala, 2 bons quartos, varanda, cozinha e copa americana e banheiro completo, com box. Vêr diariamente o apartamento 405 e tratar pelo telefone 43-6463 com o dr. Freire. Cr$ 53.100,00 serão pagos em 15 anos e os restantes Cr$ 50.000,00, em 20 meses. (0570) 700

APARTAMENTO DE LUXO — Vende-se um de frente na Av. Copacabana, para entrega imediata, com 2 salas, 3 quartos, grande varanda envidraçada, 2 banheiros de cor e dependencias de serviço, armarios embutidos completos, acabamento fora do comum. Preço 500 mil cruzeiros com financiamento. Telefone 27-0763. (29931) 700

APARTAMENTO TERREO — Vende-se para entrega em 60 dias um apto. com 3 quartos, 2 salas, jardim de inverno, 2 banheiros nobres, cozinha, qt. de empr., etc. preço 380.000,00, com 150.000,00 financiados, facilita-se a outra parte, ver a rua Otto Simon 89 terreo dos fundos tratar pelo tel. 26-2122. (7297) 700

COPACABANA — Vendo apart., entrega imediata, de frente, ultimo andar, com saleta, sala, quarto, banh. completo, kit, área de serviço com tanque, WC de empregada e 3 sacadas, com vista para as praias de Copacabana, Ipanema e Leblon — Cr$ 240.000,00, facilitando parte. — Av. F. Roosevelt, 126, 2.º. Tels 42-5872 e 22-8831. (7282) 700

COPACABANA — Vendo magnifico apart. no 8.º andar em construção, com 120 m2., 2 salas, 3 grandes quartos, banheiro, copa, cozinha, área, quarto e banheiro de empregada. Preço Cr$ 380.000,00 e pequena entrada. Cr$ 273.000,00 financiados e grandes vantagens para os associados do IAPI. Informações: — 47-1841 e 27-0248 com OLYNTHO RIBEIRO. (25000) 700

COPACABANA — Vendo otimo apartamento, todo o quarto pavimento, por 690 mil cruzeiros, sendo 330 mil á vista e 360 mil financiados a longo prazo. Entrega imediata e certidões prontas para escritura. Consta de 4 qs. 2 s. otimo jardim de inverno todo envidraçado e piso de marmore, 2 banheiros sociais louça inglesa, cozinha e mais dependencias. Todo pintado a oleo e portas laqueadas, em côr marfim e varios espelhos decorativos. Instalações eletricas duplas para luz direta e indireta. Vêr e tratar hoje e amanhã, no local á Av. N. S. Copacabana, 340, apart. 401, Edificio Hercules, das 9 horas em diante. (7234) 700

COPACABANA — Vendo ótimo apart., de fino acabamento, a poucos metros da Av. Atlantica, de frente, em edificio novo, com esplendidas e confortaveis acomodações. Preço 700 mil cruzeiros. Tratar 27-3104, sem intermediario. (7182) 700

COPACAB. — Lido — Vende-se apart. com ou sem garage, 1 q., 1 sala, 1 saleta, banheiro luxuoso, terreo, elevado, novo. Preço 275 mil, financiado 80% — 26-7884. (27955) 700

COPACABANA — Vendo apartamento de frente desocupado, entrega imediata, com sala, quarto, banheiro, cozinha, Posto 4. Preço Cr$ 150.000,00. Tratar com M. SAYER ou S. L. PEDROSA — Jornal do Comercio, 3.º, sala 322. Tel. 23-2416. (29360) 700

COPACABANA — Renda 1390 — Loja com sub-solo, vende-se p/ entrega imediata em predio novo á rua Julio de Castilho, 40-A. Preço Cr$ 550.000,00 com financiamento; arbitramento da Prefeitura Cr$ 6.000,00 mensais e pode ser vista a qualquer hora. Inf. tel. 37-4779 com ALFREDO. (7240) 700

VENDE-SE casa nova com habite-se, á rua Toneleros, com 3 salas, 5 quartos, 2 quartos banho, varandas, garage para 2 carros e fartura dágua. Chaves com o porteiro do Edificio Albervania — Rua Toneleros, 360, diariamente, exceto de 12 ás 14 horas. (27927) 700

VENDO no Posto 3 magnifico apartamento com acabamento de luxo, contendo tres quartos, duas salas, jardim de inverno e dependencias de empregado, etc. por Cr$ 500 mil cruzeiros, com financiamento. Tratar pelo telefone 37-4054, das 13 ás 14 horas ou das 19 ás 21 horas. (7160) 700

LEME — AV. ATLANTICA —

Vende-se um ótimo apartamento com 3 quartos, 2 enormes salas, 2 banheiros nobres, enorme jardim, de inverno e demais dependencias, preço 570.000,00 facilita-se o pagamento ver a rua Gustavo Sampaio 207, frente para Av. Atlantica 5º and. tratar pelo Tel. 26-21-22. (7299) 700

APTO. quasi pronto de 4 qs., 3 sls., 2 qs. emp., notavel serviço, de frente, 2º e 9º andares, grandes facilidades pagto. Posto 6 — Excepcional residência — Marcar visitas hoje e amanhã, pelo tel. 27-8890. (700)

COMPRA-SE apartamento de 3 ou 4 quartos, nos posto 5 ou 6, perto da praia, negócio direto com o proprietário — Telefone: 27-7276, chamar Madame Maia. (27905) 700

COPACABANA — Bairro Peixoto — Rua Decio Vilares 289. Em frente ao Hotel S. Clara. Vendemos os ultimos apartamentos, para entrega em Maio, com sala, dois quartos, cozinha, dependências de empregados e de serviço. Preço de Cr$ 180.000,00 a Cr$ 230.000,00. Tratar diretamente na Emprêsa Técnica e Industrial de Construções Ltda., Avenida Graça Aranha 333, sala 1.105, telefone 22-4414. (1819) 700

Flamengo

FLAMENGO — Apartamentos — Rua Marquês de Abrantes n.º 189. — Vende-se no imponente Edificio "SANTA ALICE", com 12 pavimentos e 96 apartamentos, subsolo com garage para 32 carros, 4 elevadores de luxo, belissimo Hall nobre de entrada, em construção adiantada, já iniciando os acabamentos, apartamentos dos seguintes tipos: 1.º TIPO — Vestibulo, Sala de jantar, Saleta de estar, 3 Quartos sendo um com vestiário, Banheiro com "Box" para chuveiro, Cosinha, Quarto e W. C. com chuveiro para empregada, área de serviço com tanque e garage. Preços a partir de Cr$ 405.000,00; 2.º TIPO — Sala, Varanda, 2 Quartos, Banheiro, Cozinha, Quarto e W. C. com chuveiro para empregada, área de serviço com tanque. Preços a partir de Cr$ 250.000,00; 3.º TIPO — Sala, Varanda, Quarto, Banheiro, Cozinha, Quarto e W. C. com chuveiro para empregada e área de serviço com tanque. Preços a partir de Cr$ 165.000,00. Financiamento até 60% a longo prazo Ver no local e tratar com os PROPRIETARIOS, INCORPORADORES E CONSTRUTORES LUIZ DERENNE & CIA LTDA., á Rua Chile n. 21 — 1.º andar. Tel.: 42-3552. (4027) 900

VENDE-SE otimo apartamento á rua Marquês de Abrantes, com saleta, grande sala, 4 quartos, banheiro completo, cozinha, quarto e W.C. para empregada. — Entrega imediata. Informações tel. 25-6155. (29971) 900

FLAMENGO — Vende-se otimo apartamento á rua Senador Vergueiro, n. 147, 7.º pavimento, com 3 dormitorios, grande sala, cozinha, banheiro, 2 otimas varandas de frente, quarto e W.C. de empregada, ricamente mobilado. Ver no local, sabado, entre 13 e 16 horas, domingo entre 10 e 12 horas, onde poderá também ser tratado, ou então segunda-feira pelo telefone 42-4178. — Facilita-se o pagamento. [illegible] 900

CASA NO FLAMENGO — Vendo 2 á rua Marquês de Paraná ns. 85 e 93; pode ser vista a qualquer hora. Tratar diretamente com proprietario no local das 16 ás 18 horas. (7288) 900

Gávea

GAVEA — Terreno vende-se otimo terreno com 10 x 30, plano, situado á Rua Frederico Eyer, junto ao n. 23, preço Cr$ .. ... 220.000,00 — informações pelo telefone 42-8368 e 27-0430 (0842) 1001

TERRENOS no Bairro Jardim Govelandia, a cinco minutos de Copacabana, um junto á Praia da Gavea, magnificos lotes, com pequena entrada e financiamento a longo prazo Aproveitem a melhor oferta do ano. Informações á Avenida Almirante Barroso 2 — 18.º andar. — Tel. 32-7819. (29929) 1001

APARTAMENTOS — Edificio Lagoa Rodrigo de Freitas: Otimos apartamentos para solteiros, no local mais aristocrático, proximo de condução. Preços desde Cr$ ...... 80.000,00, sinal de Cr$ 3.000,00 e o restante em prestações de Cr$ .. 2.000,00 durante a construção Informações com MALAQUINAS ROCHA, Av. Rio Branco, 111 — S/107 — Tel. 43-6766. (29672) 1001

CASA DE PRAIA — Vende-se casa de madeira com 4 comodos e terreno, na Barra da Tijuca, perto do mar e a 30 metros da Lagoa, com mobilia de casa de campo, otima para passar fim de semana, no fim do lotação Leblon-Barra da Tijuca. Tratar com o proprietario pelos telefones 26-7521, das 12 ás 14 horas ou á noite 26-9327 — Snr. AZEREDO. (7134) 1001

GAVEA — Vendo apart. em pintura em edif. em centro de terreno, com ampla vista sobre o bairro, tendo 3 quartos, sala, banh. quarto e banh. de empregada, área de serviço, etc. Cr$ 340.000,00 com financiamento — Av. F. Roosevelt, 126, 2.º. Tels. 42-5872 e 22-8831.

GAVEA — Vendo otimo terreno na Av. Visc. de Albuquerque, com 35 ms. de testada com 650 m2., proximo da praça Santos Dumont, com estudo pronto para 12 aparts. Cr$ 650.000,00, facilitando parte a longo prazo — Av. F. Roosevelt, 126, 2.º. Tels. 42-5872 e 22-8831. (7285) 1001

Glória

GLORIA — Vende-se á rua Taylor, 39, Ed. Farroupilha o apart. 106, com quarto com armario embutido, sala, entrada, banheiro, cozinha e varanda. Inf. 37-4779, com ALFREDO. (7239) 1100

Grajaú

GRAJAÚ — Com bonde e ônibus perto vendem-se lotes de 12 x 40, arborizados com água e luz, com casas de madeira cobertas de telhas francesas, ótima oportunidade para principiantes informa-se P/F na R. Alfredo Pojói n. 61, sb. c/ SEZAR preço 60 ou 55, mil Cr$ cada lote. (4984) 1200

Ipanema

IPANEMA-LEBLON — Compramos em zonas de três pavimentos, bons terrenos. Ofertas por carta, indicando local exato, metragem e preço. Também construimos com rapidez, financiamos e pagamos querendo, em apartamentos. Ofertas por carta para J. M. Caixa Postal 3427 — Rio. (567) 1300

TERRENO — Ipanema — Rua Prudente Moraes 10 x 50 (quinhentos metros quadrados) vende-se facilitando-se pagamento ou aceita-se troca por casa ou apartamento zona Sul a tratar rua Ouvidor 169, primeiro sala 111. (29826) 1300

IPANEMA — Vendo duas casas á rua Nascimento Silva ns. 115-A e 115-B, com duas salas, tres quartos, banheiro, cozinha, quarto e banheiro de empregada. Preço Cr$ — 320.000,00 e Cr$ 370.000,00. Telefone 42-1798 das 14 ás 18 horas. ARY BRITTO (6290) 1300

TERRENO EM IPANEMA — Preço Cr$ 130.000,00. Vendo um terreno á rua Sacopan, descortinando a Lagôa Rodrigo de Freitas, medindo 12x40. Informações: Telefone 42-1798 e ... 47-2476. (27602) 1300

IPANEMA — Otimos apartamentos, para pronta entrega. Bom financiamento. Tratar com o proprietario. F. P. VEIGA & FARO FILHO. Av. Alte. Barroso n. 90 tels: 42-5231 e ... 42-5412 (29933) 1300

IPANEMA — Vendo á rua Visconde de Pirajá, 127, lindo e magnifico apartamento, de sala (salão), tres grandes quartos grandes, armarios embutidos, banheiro completo, box, cozinha, dependencias. Entrega imediata. Lindissima vista para o mar e Lagoa. Lado da sombra — Cr$ 360.000,00. Facilita-se parte e tem financ. da Caixa Economica de Cr$ 110.000,00. Informações com PAULO VALENTE — Rua Mexico, 148, 5.º, sala 501. — Tel. 22-6736. (30395) 1300

Laranjeiras

LARANJEIRAS — Vendemos otimos terrenos para residência, com agua, gaz e esgotos, no Cósme Velho e na Rua Pereira da Silva. Locais muito aprazíveis. Parte a prazo. Tratar com F. P. VEIGA & FARO FILHO — Av. Almte. Barroso n. 90— 11.º and. tels.: 42-5231 e 42-5412 (29937) 1400

LARANJEIRAS — Terreno em situação excepcional, esquina, 360 m2. proximo á rua Farani, a 10 minutos do centro da cidade, descortinando vista deslumbrante. Vende-se sem intermediarios para maiores informações dirigir-se á rua Paissandú, 162, entre 8 e 17 horas. (7235) 1400

VENDE-SE apartamento nobre, com peças muito amplas, pronto a ser habitado, no mais magestoso edificio do bairro, em centro de lindo parque, desfrutando panorama deslumbrante á rua Laranjeiras, 550; chaves no apartamento n. 1103. (27941) 1400

Leblon

LEBLON — Vende-se em Timoteo da Costa terreno na parte alta em frente á bahia. 200.000,00, —tel. 37-0058 (2081) 1500

AV. DELFIM MOREIRA — Vende-se nessa praia, junto e depois do predio 816, otimo terreno de 13 x 28, pronto para construção. Preço: Cr$ 680.000,00. Tratar pelos tels. 23-4248 e 37-5764. (29709) 1500

APARTAMENTO NO LEBLON — Vendem-se á Rua Igarapava n. 39 dois otimos apartamentos em predio de 3 pavimentos com as seguintes caracteristicas: seis apartamentos todos de frente, construção em centro de terreno, com 22 mts. de frente, ampla garage, com local proprio para cada carro e com porta elétrica, agua propria e da rede, aquecimento central G. E., instalação de força e elevador. Apto. 101 com as seguintes acomodações: 2 salas, 3 quartos, banheiro, cozinha, copa, quarto e banheiro de serviço, amplo terraço de frente, jardim e quintal com 86 metros quadrados; 2 entradas principais, sendo uma independente. Apto. 301 — Duplex com as seguintes acomodações, 1 salão, 2 salas, 3 quartos, amplo terraço, 2 banheiros, lavanderia, copa, cozinha quarto e banheiro de serviço, garage para 2 carros. Acabamento de luxo. Facilita-se o pagamento. Plantas e informações á Av. Presidente Wilson n. 198 — 10.º andar — sala n. 1004 — Telefone 42-1798 das 16 ás 18 hs. 47-2476 e 37-1098. (6291) 1500

LEBLON — APARTAMENTOS — Vendemos otimos apartamentos para pronta entrega junto á praia, á Rua Cupertino Durão n. 36. Todos com garage. Financiamento 40% Tratar com os proprietários: F. P. VEIGA & FARO FILHO — Av. Almte. Barroso 90—11.º and. tels.: 42-5231 e 42-5412. (29934) 1500

Leme

LOJA NO LEME — Vende-se espaçosa loja em edificio acabado de construir, na Rua Gustavo Sampaio, no Leme, ótima para qualquer ramo de negócio. Tratar pelo telefone 24-7283, com o Sr. Arnulfo, das 8 ás 11 horas. (7281) 1600

Rio Comprido

VENDE-SE magnifica área de terreno com 3 confortaveis casas, construidas no mesmo e separadas por muros entre si. Frente para duas ruas, muito proximo do Largo do Rio Comprido. Mede de largura dezesseis metros pela Av. Paulo de Frontin, vinte e tres pela rua Aristides Lobo e tem de extensão 55 metros Detalhes pelo telefone 48-0834. (7169) 2001

Santa Teresa

VENDE-SE terreno proximo do largo do França, com deslumbrante vista sobre a Guanabara, medindo 12 metros de frente por 30 de fundos. Telefonar para RENATO — 48-9210. (29954) 2100

São Cristovão

ZONA INDUSTRIAL E PORTUARIA — Proxima ao Cais do Porto e da Avenida Brasil. Vende-se o predio com terreno de 13,00 por 64,50, propria para fabrica, trapiche, etc., á Rua Piratini n. 698 antiga Rua Bela, em leilão pelo Palladio, dia 22 de abril de 1948, ás 16 horas, no local. Anuncios detalhados no Jornal do Comercio de quintas e domingos. (29841) 2200

Tijuca

TERRENOS — Tijuca — Vendem-se otimos lotes á rua São Miguel, esquina de Santa Carolina, proximo ao largo da Usina e menos de 100 metros do bonde. Tratar com o proprietario á travessa do Ouvidor n. 17, sala 202. (M 7016) 2500

CASA TIJUCA — Vende-se á rua Maria Amalia n. 160 casa 1, (rua Particular) casa, tipo apartamento, com 4 grandes quartos, 2 grandes salas, banheiro, cosinha, quarto de empregada, etc. Preço 350 mil cruzeiros. Entrega imediata. Ver sabado das 14 horas ás 16 e domingo. (0629) 2500

VENDE-SE bom prédio residencial de concreto armado, a rua Antonio Basilio, 159 Tijuca: com 2 salas, sala de almoço, 4 quartos, banheiro em côr vêrde, louça Standard, cozinha, grande varanda coberta, 2 terraços, dependência de empregados, entrada para carro; em centro de terreno de 12x47. Preço 790 mil cruzeiros. Trata-se com o proprietario no mesmo local (0634) 2500

TIJUCA — Vende-se apartamento á rua Almirante Cockrane, 178, em final de construção (centro de grande terreno), situado no 6º pavimento, com jardim de inverno, 2 grandes salas, 3 quartos, quarto de banho verde, louça inglesa, garage, cozinha, quarto e banheiro para empregada. Preço Cr$ 355.000,00, entrada de 20 % e 80 % financiados, a longo prazo. Ver e tratar diariamente, no local, das 8 ás 18 horas. (M 7019) 2500

Vende-se predio á rua Proféssor Gabizo, 4 quartos, 2 salas, banheiro, cozinha e quintal, terreno 7,20x28m50, tratar á rua Alcindo Guanabara 17 á 21, sala 705 de 2ª a 6ª-feira das 16 ás 18 horas. (29912) 2500

TIJUCA: — Vendem-se lindos apartamentos em final de construção, no melhor ponto deste bairro, á Rua Mabuai, 32 (começa na Rua Conde de Bonfim, 530), compostos de 3 qts., 2 salas, demais dependencias, inclusive de empregada e garage, preços Cr$ 390.000,00 a Cr$ 410.000,00. Ver no local a qualquer hora, inclusive Domingo, e tratar c/os proprietarios, á Rua Buenos Aires, 140-6.º, sala 603 telef. 43-7174. (0589) 2500

VENDE-SE á Av. Paula e Souza, proximo ao Colegio Militar, casa de solida construção, isolada, entrada para automovel, 5 dormitorios, 2 salas, copa e demais dependencias. Diretamente com o proprietario pelo telefone 28-9894. (29810) 2500

TIJUCA — Compro casa de 2 pavimentos — centro de terreno, recuada — com 3 quartos, garagem, quarto de empregados, pequeno quintal — base Cr$ 450.000,00. Só serve construção recente, entre Praça Saens Pena e Muda — Negócio rápido. Cartas para Caixa Postal numero 722. (27753) 2500

VENDE-SE linda residencia moderna de 2 pavimentos, otima construção, toda pintada a óleo, constando de 2 grandes salas, varanda, copa, cozinha, grande garage, dependencia para empregados, 2 entradas independentes, 3 bons quartos, banheiro completo, terraço com pergula. Tratar e visitar aos sabados e domingos das 11 ás 19 horas. Preço de ocasião. Cr$ 550.000,00 — Rua Domicio da Gama 58. (360) 2500

TIJUCA — Vende-se magnifico apartamento para pronta entrega á rua Mariz e Barros n.º 1021, com quarto, sala, saleta, cozinha e banheiro completos e depedencias para empregada. Parte financiada. Vêr com o porteiro do edificio sr. Avelino. (279958) 2500

AVENIDA TIJUCA — Vendo otimo terreno prox. da caixa dágua, quase todo plano, c/ 11,60 de frente alargando para 18 ms. nos fundos e 48 ms. de extensão. Cr$ 230.000,00 facilitando parte. Av. F. Roosevelt, 126 — 2.º. Tels. 22-8831 e 42-5872. (7283) 2500

Urca

URCA—Vende-se ótimo apartamento para ocupação imediata, á Rua Candido Gaffrée 82 — 2.º com 2 salas, 3 quartos, varanda, banheiro, cosinha, quarto e W. C. de empregado. Financiamento 50%. Tratar com o proprietário Dr. Veiga, Av. Almte. Barroso n. 90 — 11º and. tels.: 42-5231 e 42-5412. (29935) 2600

URCA — Vendo terreno, bem localizado, com duas frentes, Av. São Sebastião, junto ao n. 199. Telefone 27-7575, com o sr. Chuquer. (29980) 2600

Vila Isabel

VILA ISABEL — Vende-se-traspassa-se o contrato de compra e venda da casa n. 3, situada numa vila, á rua Visconde de Abaeté, preço Cr$ 135.000,00. Entrega-se a casa vasia no ato da escritura. Facilita-se o pagamento. Tratar á rua Alfandega, 68, sala 4, das 12 ás 17 horas. (7194) 2700

Suburbios da Central

VENDE-SE casa solida construção 2 pisos, terreno 360m2 5 q. 2 s. banheiro completo W.C. empregado preço Cr$ 360.000,00 Rua Dr. Garnier 700. F. 28-6610 vêr qualquer hora. (2979) 2800

CASA NOVA — 100% de financiamento. 3 qs. sala, q. emp. cos., etc. — Para Comerciários e Industriários — Vendo no Engenho Novo. — Pronta em junho pr. Marcar visitas pelo Tel. 27-8890. (29987) 2800

VENDE-SE — Lotes de terreno em Nova Iguaçú a prestações com 20% por cento de entrada e o resto a 60 meses sem juros, tendo água, luz e ônibus ao local, para melhor informações com Verderosa, na Gruta Iguaçú, todos os dias ou pelo telefone 178. (801) 2800

VENDEM-SE 2 casas em terreno de 11x28, frente, 2 salas, 3 quartos, banheiro completo, cozinha á gaz. Fundos: 1 sala, 3 quartos, banheiro completo, cozinha á gaz, — Rua do Rocha, 102. Tratar com o proprietario. Tel. 29-3308. (878) 2800

NILOPOLIS — Vende-se a rua Georgina Moreira esquina de Fernando Mendes, um lote de terreno, medindo 12.00 x 25, boa situação é proximo a estação. Preço 28.000 cruzeiros. Trata-se a rua Fernando Mendes n. 1270.

NILOPOLIS — Vende-se a rua Almirante Batista das Neves esquina de Manoel Reis, dois otimos lotes de terreno, medindo 23 x 50 Lugar saudavel. Preço 33.000 cruzeiros. Trata-se a Rua Fernando Mendes 1270. (7292) 2800

Jacarepaguá

JACAREPAGUÁ — Av. Geremario Dantas 422 — Vendo esta residencia nova, entrega imediata. Sala, 3 quartos, varandas dependências Terreno 600 m2. Preço 250 mil cruzeiros, posto no nome do comprador. Facilito 125 mil cruzeiros, a prazo a combinar Pode ser vista diariamente. — Tratar com Sidnei á Av. Almirante Barroso 54, 11º andar, sala 1104. (4976) 3001

JACARÉPAGUÁ — Vende-se linda vivenda situada em ótimo local de Jacarépaguá, por Cr$ 265.000,00, sendo Cr$ 100.000,00 á vista e o restante em módicas prestações. Fotografias e detalhes com Marinho, rua da Candelaria, 9 — 5º andar — Sala 513. (27837) 3001

JACAREPAGUÁ — Residencia vasia, tipo casa de campo, 3 quartos, grande sala, quarto de banho, copa, cozinha, grande varanda de frente e fundos, vende-se á rua Baronesa n. 290, junto á Praça Seca. Terreno com 12,00 x 88,00. Base Cr$ 240 000,00. Tratar no local. (29983) 3001

JACAREPAGUA' — Vende-se uma boa casa, ponto de onibus, Estrada Intendente Magalhães, 2 quartos, 1 sala, banheiro completo, varanda e horta: preço Cr$ 110.000,00. Telefonar 43-3593. das 11 1/2 ás 15 horas. (7187) 3001

JACAREPAGUA' — Freguesia — Vende-se esplendida casa estilo Californiano, com todo conforto moderno, centro terreno 2.500 m.q. — Entrega imediata. Parte financiada C. Economica. Base Cr$ 650.000,00; tratar telefone 27-5931 — D.ª Mabel ou 43-3285 — Sr. LIMA. (7143) 3001

JACAREPAGUA' — Vende-se um grande sitio por Cr$ 800.000,00. Facilita-se. Telefonar para 22-4991. (7150) 3001

Meier

MEYER — Casa em prestações, vende-se magnifica de 2 pavimentos, em centro de terreno de 12 x 30, dando frente para uma praça e composta das seguintes peças: 1º pav. varanda, 2 salas, grande cozinha, e quarto e WC de empregada, no 2º pav. 3 quartos, quarto de banho e varanda. Tem entrada para auto. Preço 300 mil cruzeiros, sendo 30 % de entrada. Posso aceitar troca por apartamento pronto ou em final de construção, de preferencia zona sul. Informações detalhadas com João Amaral, á Av. Graça Aranha, 416, sala 818-819. — Tels. 42-9012 e 32-7645. (M 557) 3100

MEIER — Vende-se por Cr$ .... 350.000,00 á vista, o bom predio da rua Vilela Tavares, 70, proximo a rua Dias da Cruz, com 3 quartos, 2 salas, cozinha, quarto de banho, quarto de empregada e telefone. Tratar no local, hoje e domingo, das 10 ás 17 horas, diretamente com o proprietario. (29988) 3100

MEIER — Vende-se um terreno, 10 x 18 a rua Lopes da Cruz (inicio). Entrada 30.000,00 cruzeiros. O restante em prestações de 1.600,00 cruzeiros. Preço do terreno Cr$ 60.000,00. Tratar: tel. 42-7277. (7178) 3100

MEIER — Vende-se duas casas com 2 salas, 3 quartos e mais dependencias, á rua Medina ns. 100 e 104. Preço base: Cr$ 230.000,00 cada. Tratar pelo telefone 47-3261, de 18 ás 21 horas. (27908) 3100

Sub. da Leopoldina

Terreno em Caxias — Vende-se por Cr$ 16 000,00 magnifico terreno de 20 x 48 metros na rua 5 quadra 104 do Parque Lafayette, próximo da linha de ônibus e com linda paisagem, lugar saudavel para residência. Telefone 25-0240. (566) 3200

AREA de terreno industrial de grande futuro entre o km 29 e 30 da Rio-Petropolis, logo em seguida á Variante, com 20.000 m2, tendo 100 metros de testada nesta rodovia, vende-se por preço de ocasião. Tratar na praça Getulio Vargas n. 2, sala 1019. (M 2990) 3200

ESTAÇÃO DE ROSARIO — Caminho de Petrópolis — Vendo uma ótima área de 8 mil m2. 80x100, com frente para a E. de Ferro, pertinho da estação, e tem desvio da Estrada, própria para industria, terreno seco. Preço baratissimo, 10,00 o m2. Tratar com o proprietário a rua 1.º de Março, 37, loja Telefone 43-1976. — Sr. MARIO. (29990) 3200

Niterói

NITEROI — Terrenos — Icaraí — Rua Mariz e Barros, esq. da rua Barros, 10 x 30, Estrada da Cachoeira 16 x 48; Charitas 10 x 30. Informações das 20 1/2 em diante. Telefone 26-1708. (L 29762) 3300

TERRENOS — Praia do Saco de S. Francisco — proximos de condução e praia — a longo prazo — podendo construir e com isenção do imposto por 5 anos Informações com Vinhas, no Hotel Balneário — Estrada da Cachoeira, 40 (final dos bondes) ou na rua do Carmo, Nº 6 — 3.º — s/304/5. (4077) 3300

OPORTUNIDADE — Vende-se terreno de 12 x 52 proximo a avenida Amaral Peixoto em Niteroi, proprio para incorporação, lugar de grande valorização, preço Cr$ .... 150.000,00. Tratar com Nogueira, Rua São Luiz Gonzaga 111, Caixa Econômica. (27944) 3300

CASA VASIA — Niteroi — Vende-se no bairro do Fonseca, com tres quartos, duas salas, cozinha e banheiro com entrada para automovel. Preço Cr$ 120.000,00. Tratar á rua Itaperuna n. 61. (7184) 3300

CASA em acabamento, 4 qts. todo conforto; rua Vereador Duque Estrada, em frente ao 93. Onibus Circular. Preço 270.000 cruzeiros. — Aceita-se 60%. (27989) 3300

Ilhas

ILHA DO GOVERNADOR — Jardim Guanabara — Vendo um lindo lote de terreno com vista panoramica de toda a Baía de Guanabara, dá frente para duas ruas, podendo ser construidas duas residencias, no bairro da DONDOCA, á quadra 11, lote 30, para mais informações á Avenida Rio Branco, 143, 4.º andar, sala 14. (27769) 3400

ILHA DO GOVERNADOR — Jardim Guanabara — Vendo um lindo lote de terreno á rua 31, junto á rua Uçá (na chamada ferradura), com boas construções, dá frente para duas ruas, area de 550 m2., tem água, luz, rede telefonica, onibus á distancia de 50 metros, já tem escritura definitiva: trata-se do lote 3 da quadra 161, negocio de ocasião, motivo de viagem; preço de 55 mil cruzeiros. Tratar á Avenida Rio Branco, 143. 4.º andar, sala 14. (27770) 3400

Petrópolis

VENDE-SE pequena casa para reformar, terreno duas frentes, á rua Saldanha Marinho, 533-M, Petropolis. Informações no Banco Predial do E. do Rio, Petropolis, ou pelo telefone 26-1543 — Rio. (27735) 3500

PETRÓPOLIS — AVENIDA KOELLER — 2 x 100 M com 2 casas. Cr$ 1.200.000,00. Tel 42-4635 — RUDOLF KARTER. (27731) 3500

VENDO CASA NOVA, em acabamentos, á rua S. Sebastião 45 (Ponte Fones) — Petropolis ou pelo tel. 26-5011 no Rio. (2970) 3500

PETROPOLIS — Vende-se propriedade no centro com 22 m. de frente e com o total de 4.780 m2. ou troca-se por outra pouco mais afastada. Tratar á Av. Beira Mar 216, apto. 701 (639) 3500

VENDE-SE ou troca-se por propriedade no Rio, casa de campo em a estrada da Independencia, em Petropolis, sendo que a estrada está sendo asfaltada e o terreno tem 30 por 120. Informações pelo telefone 27-2660. (7256) 3500

PETROPOLIS — Vendo lotes, nas proximidades do centro, com agua, iluminação e condução, a partir de Cr$ 35.000,00, com facilidade de pagamento WALDEMAR R. DE BARROS — Av 15 de Novembro, 283, sobrado (7246) 3500

PETROPOLIS — Vendo no Carangola, em terreno de 50,00x142,00 com a maior parte plana, predio de 1 pavimento, em estado de novo. Varanda, 2 salas, 2 dormitorios, cozinha, banheiro completo área coberta, etc. Agua própria em abundancia. Casa para zelador, fruteiras produzindo, a 300 metros do onibus — Cr$ 260.000,00 — WALDEMAR R. DE BARROS — Av. 15 de Novembro 283 sobrado (7255) 3500

PETROPOLIS — Vendo no centro em terreno regular, predio de 1 pavimento, antigo, em bom estado de conservação: 2 salas, 4 dormitorios, cozinha banheiro completo etc. — Cr$ 300.000,00 Distante [illegible] minutos á pé da estação da Leopoldina Railway — WALDEMAR R. DE BARROS — Av. 15 de Novembro 283, sobrado (7253) 35

PETROPOLIS — Vendo na Castelanea, em terreno de 42,50x150 2 predios de 1 pavimento, antigos carecendo de reparos; tendo o primeiro: varanda 2 salas, 3 dormitorios, cozinha, etc. O segundo: varanda, 1 sala, 2 dormitórios, cozinha etc. Agua própria em abundancia Cr$ 240 000,00 — WALDEMAR R. DE BARROS — Av. 15. 283. (7251) 3

PETROPOLIS — Vendo no centro apenas 300 metros da estação da Leopoldina, em terreno de .... 11,00x70,00, predio de 1 pavimento novo; varanda com piso de ceramica, 1 ampla sala, 3 dormitorios cozinha banheiro completo em [illegible] dependencias para empregada e garage — Cr$ 350.000,00, base — WALDEMAR R. DE BARROS — Av. 15 de Nov 283, sob. (7254) 35

PETROPOLIS — Vendo no Morin em terreno de 12,50x200,00, predio de 1 pavimento, construção de 3 anos, com varanda, 1 ampla sala 4 dormitorios, cozinha, despensa banheiro completo, área coberta, garage, dependencias para empregada e casa para zelador Agua propria e condução á porta. — WALDEMAR R. DE BARROS — Av. 15 de Nov. 283 sobrado — Cr$ 220 000,00. (7252) 3500

PETROPOLIS — Vendo casa nova á rua Marquês de Paraná, 125, c/ 4, qts 2 banh. cor. coz. com Ultra-Gaz var. envid. gar. c/ 2 qts. e banh. hosp. 1 grande qt. emp. quintal. Ver no local e tratar no Rio — 27-0043. (27973) 3500

PETROPOLIS — Vende-se junto á estação, em otima rua residencial, solido e confortavel predio, 2 pavimentos tres salas, quatro quartos, cozinha, banheiro completo etc. Pintura interna a oleo Garage e jardim Terreno 23x308 aproximadamente. Informações tels Rio 29-1008 e Petropolis, 3570. (7167) 3500

PETROPOLIS — Cr$ 110.000,00 — Vendo na Westphalia, em terreno de 10,00x20,00 m/menos, predio de 1 pavimento, antigo, bem conservado, 2 salas, 2 dormitorios, cozinha, banheiro, etc. Condução á porta — WALDEMAR R. DE BARROS — Av 15 de Nov 283, sobrado. (7249) 3500

PETROPOLIS — Vende-se apartamento novo, otimo, em edificio de tres pavimentos, com 2 quartos, sala, banheiro completo, fogão a gaz, varanda, banh. e quarto empregada. Preço Cr$ 150.000,00. Tem financiamento. Ver á rua General Rondon, 547. Tratar no Rio — Av. Rio Branco, 128, sala 1012 Telefone 42-0543 (7106) 3500

PETROPOLIS — Vendo á rua Cel. Veiga, em terreno de 360,00 m2 predio de 1 pavimento, novo, em bom estado de habitabilidade: varanda, 1 sala, 3 dormitorios, cozinha, banheiro completo, etc. Preço Cr$ 180.000,00, precisendo fazer ponte e garage. Condução á porta. — WALDEMAR R. DE BARROS — Av. 15 de Nov. 283, sobrado. (7248) 3500

PETROPOLIS — Vendo na Castelanea, em terreno de 356,80m2., predio de 1 pavimento, antigo em bom estado de conservação; varanda, 2 salas 2 dormitorios, cozinha, banheiro simples, área coberta, etc. Outra casa, com 1 sala, 1 dormitorio, cozinha e W.C., abrigo para carro, água propria e muita condução á porta — Cr$ 200.000,00. — WALDEMAR R. DE BARROS — Av. 15 de Novembro, 283, sobrado. (7250) 3500

PETROPOLIS — Vendo próximo á rua Cel. Veiga, em terreno de 17,00x200,00, predio de 1 pavimento, em bom estado de habitabilidade; varanda envidraçada 1 sala, 2 dormitorios, cozinha, banheiro completo, 1 quarto e instalação sanitaria para empregada, garage de 4x8, agua em abundancia e perto de muita condução — Cr$ 230.000,00 — WALDEMAR R. DE BARROS — Av. 15 de Nov. 283, sobrado. (7247) 3500

PETROPOLIS — Vende-se confortavel predio, construção nova, ainda não habitado, zona residencial entrega imediata, rua calçada, onibus á porta, 3 quartos, 1 salão, 2 quartos hospedes, copa, cozinha, dependencias para empregada, varanda, banheiro completo, salão de bilhar, adega, jardim, quintal, garage. Facilita-se o pagamento. Tratar á Av. Rio Branco, 128, 15.º andar, sala 1.505. Tel. 42-0050 e em Petropolis á noite e aos domingos — Rua Olavo Bilac, 619. Fone 3888.

PETROPOLIS — Vende-se excelente casa nova, ainda não habitada, acabamento esmerado, entrega imediata, rua calçada, onibus á porta, 1 sala, 3 quartos, quarto para empregada, abrigo para auto. Facilita-se o pagamento. Trata-se á Av. Rio Branco, 128 15.º andar, sala 1.505. Tel. 42-0050 e em Petropolis á noite e aos domingos — Rua Olavo Bilac, 619. Fone 3888.

PETROPOLIS — Vendem-se os melhores lotes de terreno, rua calçada, servida por onibus, água potavel, luz elétrica. Preço á partir de Cr$ 45.000,00, facilitando-se o pagamento Tratar á Avenida Rio Branco, 128, 15.º andar, sala 1.505. Tel. 42-0050 e em Petropolis á noite e aos domingos — Rua Olavo Bilac, 619. Fone 3888.

PETROPOLIS — Vende-se excelente terreno, pronto para construção de residencia, parte plano, área acima de 10.000 m2., frente 47 metros, á rua Olavo Bilac, 708, uma das melhores da cidade, calçada, luz eletrica, começando na Ponte Fones. Comércio proximo. Tratar no Rio á Av. Rio Branco, 128, 15.º andar, sala 1.505. Tel. 42-0050 e em Petropolis á noite, e aos domingos — Rua Olavo Bilac, 619. Fone 3888 (29989) 3500

Teresópolis

TERESOPOLIS — Vendo pela melhor oferta, otimo terreno de 24 x 40, na Estrada do Imbui (Cova da Onça). Tratar — 47-0088. (29833) 3600

TERESOPOLIS, Estrada Hermitage, sitio com residencia e parque, facilidade vendo. Tel. 42-4635 — RUDOLF KARTER. (27728) 3600

TERESOPOLIS — Vende-se no Alto pequena casa nova, em centro de jardim, com garage e telefone, facilitando-se parte do pagamento. Vêr á Rua Tietê 314 (chaves no lado) e tratar no Rio com sr. Cruz, R. Assembléia 104 — 5.º sala 510 — Tel. 22-0010. (7185) 3600

TERESOPOLIS — Vende-se duas casas, terreno 14 x 83 de fundos, terreno otimo, para construção de uma avenida, rua calçada, onibus a porta, rua Julio Rosas 248 — Varzea. (27750) 3600

TERESOPOLIS — Casal estrangeiro, sem filhos, de toda confiança, com ótimas referencias, oferece-se para tomar conta de casa, sitio ou fazenda, durante ausencia dos donos. Rua Paraguassú n. 213, Alto-Teresopolis. (608) 3600

Fazendas e Sítios

SITIO

Vende-se um grande sitio com 160.000 m2., situado na Estrada de rodagem Niterói-Maricá, á 30 minutos das Barcas, com duas linhas de onibus á porta. Possue duas casas de colono habitaveis, grande bananal e extensa área de aipim, laranjas e outras arvores frutiferas. Tambem possue 2 bons cavalos, 2 vacas, porcos, galinhas, etc. — Tratar com o Sr. MARQUES, á Avenida Rio Branco n.º 114, 3.º andar (Banco de Desconto do Rio de Janeiro), Rio. (2993) 3700

PAVIMENTAÇÕES

TECNICAS PARA INDUSTRIAS

E

IMPERMEABILIZAÇÕES

JORGE ELIAS CALFAT

AV. GRAÇA ARANHA, 416

7.º - Salas 714/5

SITIO — Campo Grande — Vendo otimo para recreio, lavoura, etc., 31.155 m2, otimas terras, plano, pomar, riachos, casa nova com varandas, perto do bonde, a 10 minutos de auto da estação. Cr$ 180.000,00. Tel. 854 ou R. Augusto Vasconcelos, 324 neste local qualquer hora. (29568) 3700

MAGÉ-JORORÓ — Vende-se um sitio de 2 alqueires completamente plantado de fruteiras, goiabeiras e bananeiras em alta produção. Tem duas casas, construção recente, sendo uma mobilada, galinheiros e pateiro cercado de tela, chiqueiro. Agua de mina com motor. — Luz da Light. — Preço Cr$ 200.000,00 de porteiras fechadas com criações, cavalo, charrete, moveis, ferramentas, etc. Falar com Bib (Alcebiades Castro Teixeira), rua da Matriz n. 22, Magé. (M 600) 3700

FAZENDA — PETRÓPOLIS —

5º Distrito — Vendemos magnifica fazenda de criação com 140 alqueires geometricos, tendo ótimas pastagens com 12 divisões, grandes varzeas. Estabulos em construção para 96 vacas Grd. finissimo, a fazenda está aparelhada para uma franca produção minima de 1.000 litros de leite diários. Mais detalhes Av. Piabanha, 577 casa 57 — Petrópolis. (7237) 3700

SITIO — Vende-se um sitio com 100.000 metros quadrados, com grande plantação de laranjeiras, com casa de sede mobilada, cinco boas casas de colono, otimo campo e com rio dentro, com grande quantidade de arvores frutiferas, com otimo poço e agua encanada dentro de casa, pequena mata, otima estrada e onibus a porta, antiga E. F. Maricá dentro do campo, 40 minutos de automovel das barcas, luz elétrica a 100 metros, otimo clima, esta otimamente localizado com duas frentes: no seguindo Distrito de São Gonçalo E. do Rio com o proprietario pelos telefones 26-7521 das 12 ás 14 hs. e a noite 26-9327 — SR. AZEREDO. (7133) 3700

FAZENDA — 80 alq. geom. — (3.872.000 m2.), a 6 km. de prospera cidade do N. Fluminense, boa estrada de auto municipal, clima excelente, agua abundante, vargens para arroz, pastagens para 300 rezes, caboeirões para 4.000 m3. de lenha. Possue boa casa de residência, 5 para colonos, curral e moinho, 1 carro com 2 juntas de bois, 30 vacas, sendo 16 com crias, 37 novilhas enxertadas, 2 touros e 12 garrotes. Preço com o gado Cr$ .... 600.000,00. Mais informações com o proprietario, Sr. PERLINGEIRO, rua Anita Garibaldi, 14, apart. 201, Copacabana. Tel. 37-4712. (603) 3700

FAZENDA EM MAGDALENA

Vende-se uma á 10 ks. da séde, boa estrada de auto, 110 alq. quase toda em magnificas matas, abundante agua mineral. — Preço: Cr$ 135.000,00. — Facilita-se 2 terços do pagamento á longo prazo. — Inf. com TEIXEIRA á Rua da Conceição 59-A sob. em Niterói, de 9 ás 11. (7259) 3700

FAZENDA

Vende-se no Municipio de Três Rios, á uma hora de Petropolis, 41 alqs., mato, lavouras, 90 cabeças de gado, moinho, engenho de cana, otima séde e instalações novas, luz propria. Mais informações com H. SOARES — Av. 15 Novembro 721. Tel. 4210 — Petropolis. (7192) 3700

FAZENDA EM ZONA ALTA

Vende-se em Valença — EFCB., com cerca de 200 hectares, com luz propria, fabrica de aguardente, moinho de fubá, grandes lavouras de milho, cana, mandioca, etc. Tratar pelo fone 42-7848 — MARINA. (7009) 3700

FAZENDINHA em Engenheiro Passos — Vende-se a 1 km. da estação, com 20 alqueires, casa, cafesal, vargem para lavoura, pastos e aguadas. Telefone 22-0412. (7130) 3700

EDIFICIO "DAKAR"

COPACABANA

Rua Gomes Carneiro, 65

LADO DA SOMBRA

Vendem-se magnificos apartamentos, em fase de pintura.

- Acabamento de luxo
- 3 salas
- Porta artistica de ferro
- 4 quartos
- 2 banheiros
- Copa-cozinha.
- Terraço de serviço c/azulejo
- 2 quartos de empregados
- Banheiro de empregado
- Garage
- Financiamento do Lar Brasileiro.

Visitas ao edificio, diariamente, inclusive aos domingos, até ás 21 horas.

Informações, fone 22-9272.

CASA DE CAMPO

Vende-se uma em Pendutiba, Vila Progresso, 20 minutos das Barcas em automovel, contendo 4 quartos, sala de jantar, banho e demais dependencias. Agua propria, arvores frutiferas. 20.000 m2. de terra. Tratar pelo tel. 23-4448. (8005) 91

Apartamento X Automovel

Compra-se apartamento pronto para habitar, de 1 sala, 1 quarto, e demais dependencias, dando de entrada um automovel Packard 42 de 8 cilindros, em estado de novo, com apenas 18 mil quilometros, tendo aerodrive e embrenge automatica. Preço do carro Cr$ 75.000,00. Informações 42-9524. (2988) 91

TERRENO — Vende-se á rua das Rozas, na estrada Intendente Magalhães (Estrada Rio S. Paulo). Planta e escritura com Fagundes na Associação dos Proprietario, á Avenida Graça Aranha 220, na Esplanada do Castelo. (7166) 91

VENDE-SE terreno com financiamento aprovado para predio de 12 apartamentos localizado proximo do largo do França, donde se descortina deslumbrante vista sobre a Guanabara. Tratar pelo telefone — 46-0210 com RENATO. [illegible] 91

Vende-se Apartamentos

URCA

Vende-se apartamentos no Edificio Urca, sito á Avenida Portugal, 386, já constituido em condominio, com financiamento próprio e condições a combinar, ficando a cargo da Cia. a vacancia dos apartamentos ora alugados e não interessados aos atuais inquilinos Para maiores detalhes procurar á Av. Pres. Wilson n. 164, s/loja o Sr. Herminio Silva. (30899) 91

COPACABANA

BAIRRO PEIXOTO — Pôsto 4 — Final da rua Sta Clara — Cr$ 180.000,00 — Vendo, para entrega em Maio, os ultimos apartamentos de entrada, sala, dois quartos, cozinha, banheiro completo de louça inglesa, área de serviço, tanque e W.C. de empregada — Edificio de três pavimentos. OUTRO, de FRENTE, com grande sala, as mesmas dependencias e quarto de empregada — Cr$ 230.000,00. Facilita-se o pagamento. Tem parte financiada. Plantas, detalhes e informações, com PAULO VALENTE — Rua México 148 — 5º — Sala 501 — 22-6736. (30392) 91

Compro apartamento

ZONA SUL — Compro urgente, apartamento de sala, dois quartos ou três quartos, dependências. Tratar diretamente pelo telefone 22-6736, ou escrever, rua México 148 — S/501. (30393) 91

COPACABANA - LIDO

Vende-se por Cr$ 300.000,00 apartamento de frente, pronto para ser habitado, composto de entrada, sala, jardim de inverno, quarto, banheiro completo, bom quarto de empregada, cozinha completa, W. C. com chuveiro e pequeno terraço com tanque. Pode ser visitado á rua Belfort Roxo, 169. Tratar pelo telefone 42-0415. (31657) 91

ITAIPAVA

Vende-se a mais linda propriedade com 7.500 metros quadrados, esquina com 180 metros de frente. Três piscinas com nascentes e água em abundancia. Casa moderna com ampla varanda, duas salas, três quartos, banheiro, luz, ultra-gás, água, moradia para jardineiro, dois galpões e instalação para criação de porcos. Horta em pleno rendimento. Base Cr$ 1.500.000,00. Telefonar para 42-4509. (27957) 91

Leblon - Jardim Botânico

Procura-se terreno nestes bairros cujo proprietário esteja interessado em receber como pagamento parte em dinheiro e o restante em apartamento a ser construido no referido local. Tratar telefone 22-6312, das 14 ás 18 horas. (7151) 91

TERRENOS A LONGO PRAZO SEM JUROS

Lotes de 10 x 100 todos plantados de arvores frutiferas, na Estrada de Ambai, construção livre, servido por duas estradas de ferro, Rio Douro e Linha Auxiliar, em projeto de eletrificação, a Cr$ 12.000,00, — sendo 20% de entrada e o restante em cinco anos. Informações no Armazem do Aurindo em Miguel Couto (antiga Retiro). (2972) 91

CASA VASIA NITERÓI

Vendo uma otima casa, centro de terreno de 25 x 80. Rua Noronha Torrezão n.º 250, com otimo jardim, uma linda varanda, tendo três quartos com armários embutidos, duas salas, copa, cozinha, banheiro completo, externamente um apartamento com dois quartos, com armário, quarto, banheiro, W. C. de empregadas, uma otima garagem. Bondes e onibus á porta, podendo ser vista a qualquer hora, tendo empregados na casa para orientar. — Entrega das chaves imediatamente, mediante sinal. - Tratar com o Sr. Pontual ou Sr. Ary, no Banco da Lavoura, á Rua Coronel Gomes Machado, 67, em Niterói. No Rio: tratar com Sr. PONTUAL. — Tel. 26-7025. (7195) 91

CASA - BOTAFOGO

Vende-se em centro de terreno de 16 mts. de frente, de um só pavimento, com 3 salas, 5 qts., e demais dependencias, sita á Rua Conde de Irajá 13; a tratar á Rua S. Clemente 253, Tel. 26-1077. (7221) 91

APARTAMENTO EM COPACABANA

Vende-se, num dos melhores edificios de Copacabana, um otimo apartamento, com duas salas, hall, duas varandas, três bons quartos, dois banheiros, otima cozinha e quarto para empregada, com W. C. e banheiro. Garage. Vista livre na frente. Construção recente. Entrega imediata. Preço unico Cr$ 600.000,00 com financiamento. Tratar pelo Tel. 27-3910. (7236) 91

Terreno na Rio-São Paulo

Vende-se lote de terreno com 6.100 metros quadrados, junto á Estação Senador Vasconcelos. Tratar á Rua do Rosario n.º 80, 1.º and. Sala da frente. — Telef. 23-5722. (7266) 91

APARTAMENTO — ZONA SUL

— Compra-se a vista, sem intermediários, apartamento de preferência na Zona Sul. Cartas dando detalhes e preço para a portaria deste jornal n. 7.161. (7161) 91

BARÃO DE JAVARY

Terreno - Vende-se com 22 x 55 na Estação. Lado direito, com água e luz. Tratar com Sr. Ruy. Rua de Alfandega, 132, sob. S. 3. — Tel. 43-4379. (7269) 91

TERRENO COM LUCRO GARANTIDO

Vendemos-lhe um terreno na Estrada Rio-Petropolis, com a obrigação de tornar a compra-lo por maior valor, se você assim vier a desejar. Detalhes com Construtora Castelar Ltda. Av. Nilo Peçanha, 26, — 11.º pav. Sala 1106. (27979) 91

PETROLEO

Vendo garnde área de terra de massapé preto, para lavoura de cana, localizada dentro da área limitada pelo C. N. P. — na Bahia — com petróleo comprovado a cerca de 300 metros. — Base três milhões de cruzeiros. Telefone 43-0838, das 15 ás 18 horas, procurar Sr. SALOMÃO. (27896) 91

ZONA COMERCIAL

Vende-se prédio á Rua Frei Caneca, no melhor ponto pela melhor oferta. — Tratar diretamente com o proprietario Rua dos Arcos, 64. (27926) 91

CASA

Vende-se á Rua Santarém n.º 27 — Penha Circular — uma muito boa com 2 salas, 2 quartos, cozinha, banheiro. Construida em bom terreno, tendo pequeno jardim. Chaves por favor no vizinho, n.º 29. Tratar á Rua do Bispo n.º 35 (Rio Comprido), não tem telefone. (29978) 91

TERESOPOLIS

Lotes á Venda c/ 20 x 40, distante da Varzea seis quilometros, c/ direito agua e luz. Preço Cr$ 20.000,00 parte á vista, parte combinar. Termos estrada direta breve, Rio-Teres. D. B. FREMENT — Edificio Claridge, 2.º S. 3, em Teresopolis, sabado e até segundas sempre. — R. Francisco Sá 104, Sob. Fones 42-1900 38-3861 — 2106. (7218) 91

BOTAFOGO - APARTAMENTO

Vende-se um por Cr$ 230.000,00, com parte financiada no 8.º andar do Edificio Primavera, á Rua Humaitá. Possuindo 2 quartos, 1 sala, banheiro, quarto de empregada e demais dependencias. Tratar á Av. Rio Branco n.º 30, 11.º andar, Sala 1.106, com o Sr. COELHO. (2098) 91

COPACABANA

Proprietario neste bairro deseja comprar casa ou apartamento entre os Postos 4 e 6, com 4 quartos, salas, 2 banheiros, etc. dando pequena entrada, e o restante em mensalidades de Cr$ 5.000,00. Telefonar para 27-3080. [illegible] 91

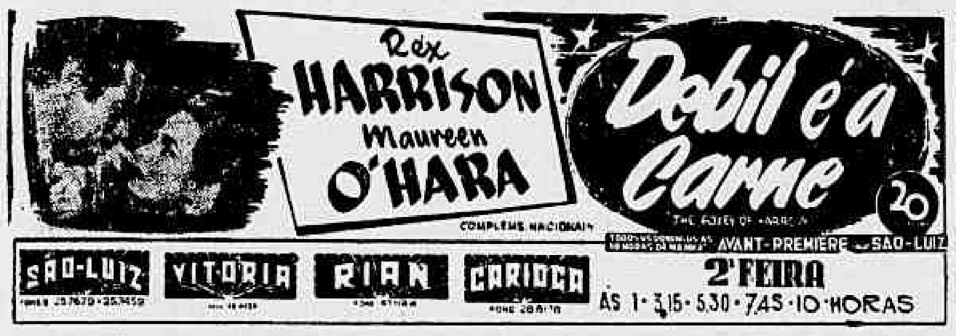

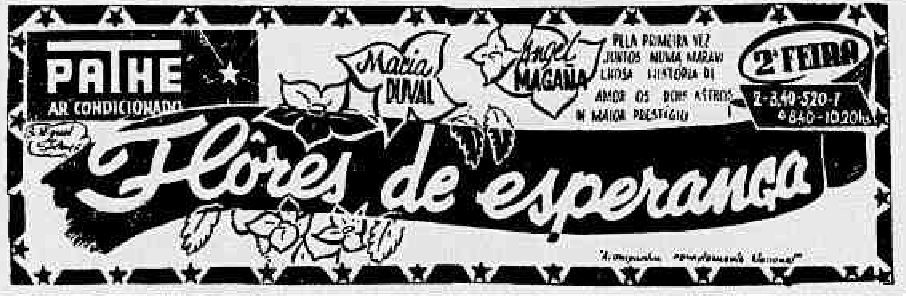

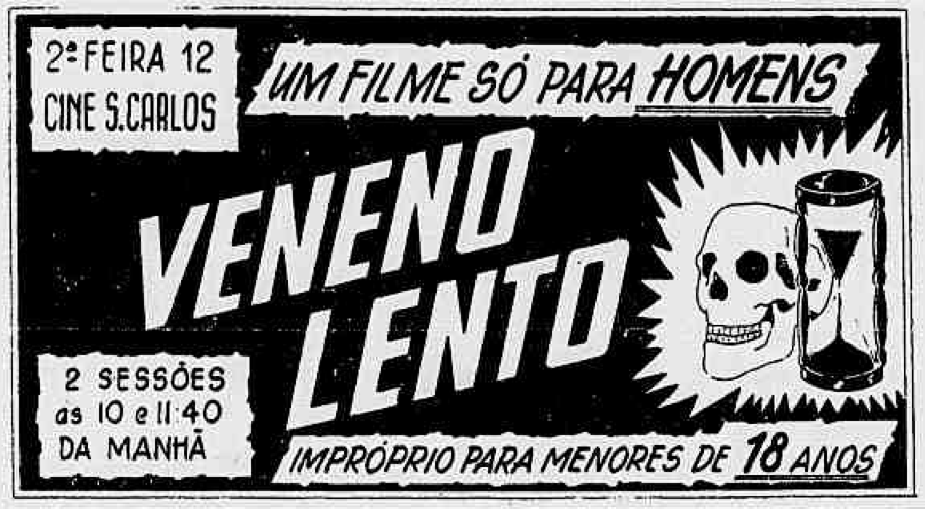
2ª FEIRA 12
CINE S.CARLOS
UM FILME SÓ PARA HOMENS
VENENO LENTO
2 SESSÕES as 10 e 11:40 DA MANHÃ
IMPRÓPRIO PARA MENORES DE 18 ANOS

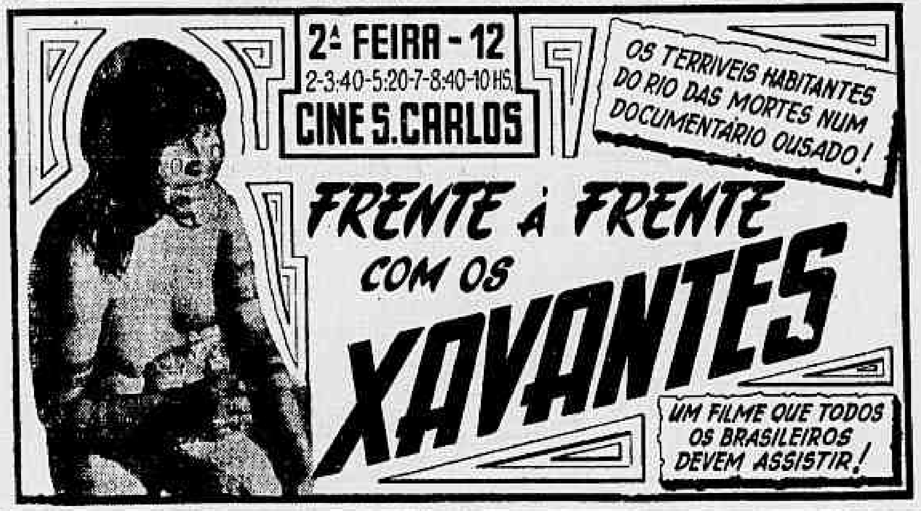
2ª FEIRA - 12
2-3:40-5:20-7-8:40-10 HS.
CINE S.CARLOS
OS TERRIVEIS HABITANTES DO RIO DAS MORTES NUM DOCUMENTARIO OUSADO!
FRENTE À FRENTE COM OS XAVANTES
UM FILME QUE TODOS OS BRASILEIROS DEVEM ASSISTIR!

Médicos e Sanatórios

VIAS URINARIAS RINS BEXIGA PROSTATA

DR. A. ACKERMANN DOENÇAS DAS SENHORAS

Cirurgia especializada — Uretroscopias — Endoscopias
BLENORRAGIA TRATAMENTO RAPIDO
DEBILIDADE SEXUAL — URUGUAIANA 24

DR. ASSIS RIBEIRO

CIRURGIAO. — Chefe da 2.ª Clinica Cirurgica do Hospital da Penitência — Rua São José n. 85 - 1.º andar, ás 4 horas. — Tel. 42-0439.

CORAÇÃO Clinica Especializada Eletro-cardiografia. Raios X DR. OLYNTHO DE CASTRO — Docente Universidade diariamente, as 14 1/2 horas, Trav. Ouvidor, 27 — Tel. 43-0411. (5140) 80

Dr. JOSE DE ALBUQUERQUE

Membro efetivo da Sociedade de Sexologia de Paris
Doenças Sexuais do homem
Rua do Rosário, 98 — De 1 ás 7.

Dr. SPINOSA ROTHIER

Doenças sexuais e urinárias — Lavagem endoscopica da vesicula Próstata Rua Senador Dantas, 45-B 9.º and. — De 1 ás 7 hs. (3866) 80

CLINICA SO' DE SENHORAS

do Dr. Octavio de Andrade. — Tratamento das doenças de senhoras sem operação. Perturbação das regras: abundantes, hemorragias, falta de regras, etc. — Rua Assembléia, n.º 115, 2.º andar, de 1 ás 5 horas. Tels. 22-1591 e 27-3759 Atende com hora marcada. (4031) 80

Dr. Duarte Nunes

Doenças dos orgãos genito-urinários em ambos os sexos — Hemorróidas e suas complicações — Das 8 ás 18 horas — Senador Dantas 86 sob. Tel: 22-0855. (33310) 80

Advogados

ADVOGADO — Para inventários, ações civeis em geral, desquites, administração de imóveis, etc. procure o Dr. Denizar Mattos de Lima, Edificio Regina, 15.º s/1502, á rua Alcindo Guanabara, 17/21. Tels. 22-8735 e 48-7475. (27015) 82

EMPREGOS DIVERSOS

EMPREGADO ENCARREGADO

OFICINA MECANICA

Cia. importadora de automóveis e caminhões, PRECISA de empregado encarregado de lidar com clientes e encaminhar os serviços e emissão de ordens de serviço. Exige-se experiência, perfeita idoneidade e compreensão de deveres para com a clientela. Cartas do próprio punho indicando idade, estado civil, casa onde trabalha ou já tenha trabalhado, e salário desejado. Caixa n. 7.179 neste jornal. (55)

PRECISA-SE

Taquígrafos de grande experiência para trabalhar em Conferência nos seguintes idiomas: Inglês, Francês e Português — Procurar pessoalmente D. Alice, Rua México, 31, Sala 1.302. (55)

COMPANHIAS DE SEGUROS

Elemento conhecedor das principais Carteiras, com traquejo de organização e de produção, tendo 15 anos de experiência do ramo, oferece sua colaboração. Cartas para esta Redação ao numero 27.925. (55)

AUXILIAR DE ESCRITORIO

Importante companhia necessita de um auxiliar de escritório até 25 anos de idade com bons conhecimentos de Inglês. Resposta para portaria deste jornal n. 29808. (29808) 53

DAMA DE COMPANHIA

Moça com otimas referencias, oferece os seus prestimos para acompanhar familia de tratamento, aceitando de preferencia em viagem ou estadia no Exterior. Cartas para a portaria deste Jornal para o numero 20.573. (20573) 55

DAMA DE COMPANHIA "NURSE" OU PRECETORA

Moça Brasileira, de boa familia, falando inglês, oferece-se para acompanhar familia que vá aos EE. UU. Muito paciente e carinhosa com crianças. Cartas para n.º 27.953. (27953) 55

PRECISA-SE de moça que saiba inglês para pequena correspondência. Tratar das 9 ás 11 e das 13 ás 16 horas. Tel. 48-0824. (27775) 55

CORRETORES

Precisa-se com ordenado e comissão. Tratar das 10 ás 11 da manhã, á Rua Sete de Setembro n.º 65, 3.º andar. (27977) 55

OFERECE-SE um rapaz mecanico e um ajudante, ambos possuidores do curso especializado e diplomados pela mesma. Telefone .... 32-2414 das 18,00 ás 19,00 hs. falar com Felinto. Dão-se referencias. (27813) 55

ESTENO-DATILOGRAFA

Grande Companhia procura moça desembaraçada e com boa instrução para correspondencia em português e serviços gerais de escritorio. Lugar de futuro. Cartas para a portaria deste Jornal sob n.º 27.609. (27609) 55

COLÉGIOS

COLÉGIO FELISBERTO DE MENEZES

INTERNATO SEMI-INTERNATO E EXTERNATO
Cursos de Admissão, Ginasial e Científico
Disciplina rigorosa — Corpo docente selecionado.
Exames de admissão: 2.ª quinzena de fevereiro.
Reservam-se matriculas.
Rua São Francisco Xavier, 204 a 208 — Tels. 28-5596 e 48-9421
(32240) 71

ELETROTECNICO

Necessita-se de um para grande empresa. Indicar condições desejadas e experiencia adquirida. Cartas para a redação desto Jornal n.º 27.840. (27840) 55

BANCARIO — Contador — Oferece-se para serviços de escritorio e contabilidade pela manhã e á noite. Cartas para 27882 neste jornal. (27882) 55

PRODUTOS QUIMICOS

Pessoa competente, perfeito conhecedor de todos os problemas de compra e venda de produtos quimicos farmaceuticos e industriais, com bastante pratica de organização de laboratorio, propaganda medica e popular, oferece os seus serviços para cargo de responsabilidade. Para entendimento pessoal, favor escrever á portaria deste Jornal sob n.º 563. (563)

Criados

PRECISA-SE de empregada para familia de tratamento, 3 pessoas cozinhar e lavar pequenas peças, ordenado a combinar — Rua Jaraguá 88, Benfica. (7216) 53

Vendas diversas

VENDE-SE uma geladeira elétrica marca General Eletric 6 pés em perfeito estado de funcionamento. Ver e tratar a Ladeira das Tabajaras 468, Copacabana. Tel. 37-4115 Preço 6.500,00 (2071) 89

VENDE-SE Geladeira "Frigidaire" 4 pés cubicos, em perfeito estado. Preço Cr$ 6.000,00. Rua Moura Brasil 84 aptº. 10 (2989) 89

CASACO — Ocasião — Vende-se em estado de novo, americano. Miss Grat — 37-0737. (27748) 89

APARELHO copos cristal Fratelli — Vita — vende-se completo — 37-0737. (27747) 89

VENDE-SE capa de pele visonete Cr$ 1.200,00. Telefone 37-3840. (29959) 89

LUSTRE — Vende-se, belissimo, em peroba, com 6 lampadas de abat-jour e 1 par de apliquées quasi novo, por Cr$ 1.200,00; negocio de ocasião. Telefone 42-3588. (27899) 89

CAPA renard argentée legitima — Linda, com pouco uso, tamanho 3/4, vende-se por Cr$ 2.000,00; valor Cr$ 8.000,00. Tel. 42-3588. (27900) 89

BICICLETAS — Vendem-se duas, de rapaz, uma de rodagem 28, inglesa, por Cr$ 850,00; outra de rodagem 24, por Cr$ 300,00. Ver á Av. Vieira Souto n. 338. (7197) 89

GELADEIRA — Frigidaire. Vende-se nova, tirada do caixote, 7 pés "Cold Wall", com varios pertences, super-luxo; extra. Preço — Custo Cr$ 16.500. Rua Riachuelo 93, loja — ANTONIO. Não foi ainda ligada. Ver sabado até 13 hs., segunda, todo o dia. (27054) 89

VENDE-SE, motivo viagem, geladeira eletrica Frigidaire, 6 pés, fogão 3 bicos, queimando gasolina, óleo cru e querozene, radio Philipps, pick-up, alto falante extra, jogo vime 7 peças, muitos moveis avulsos, tudo usado mas bom estado, á rua Navarro da Costa, 36, Marechal Hermes. Fone 345, perto da Igreja. (7193) 89

VENDE-SE por motivo de viagem, radio-vitrola grande, RCA Victor, 10 valvulas. Preço Cr$ 3.000,00 — Telefone 37-0031. (27932) 89

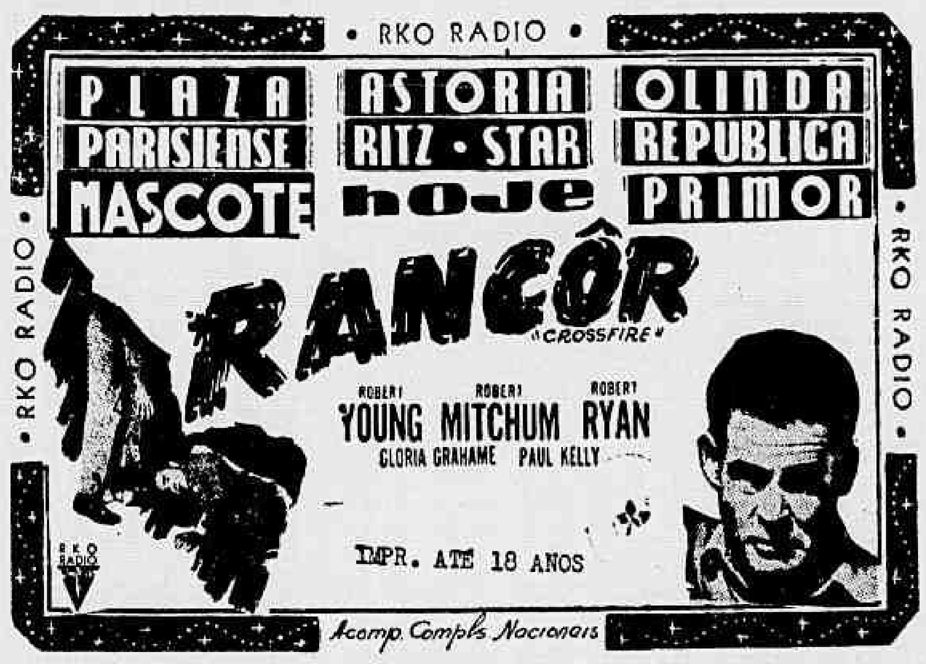

TEATRINHO INTIMO DO LEME

(AV. ATLANTICA, 24)
HOJE ÁS 20 E 22 HORAS

AIMÉE

E SUA CIA. DE COMÉDIAS
com
MANUEL PERA LAURA SUAREZ RODOLFO ARENA ZILKA SALABERRY e FRANCISCO MORENO em

"O NOIVO DE LUIZA"

de SAINT-CLAIR SENNA.

A MODA E LEI

A moda de Paris está ditando Cintura fina, para isso preciso procurar uma boa coleteira. Procurem Mme SARA com pratica de mais de 35 anos do Rio e de Europa. - Colete moderno desde Cr$ 150,00 — Cinta curta c/ cintura fina desde Cr$ 53,00 Especialidade em Soutiens para senhoras de grande busto. — CASA Mme. SARA — Av. Rio Branco, 114, 4.º and. — Tel. 22-7091 (27883)

COUNTRY CLUB

Vende-se 1 cautela de socio proprietario, de 6 ações Tel. 22-8616 - Sr. WILNAR. (4945)

"COQUEIRO ANÃO"

Vendem-se mudas garantidas á Rua Jardim Botanico, 270, — Fone: 26-0390. (29703)

ARREIOS DE MONTARIA

Vende-se barato Selins e pertences, Rua São Luiz Gonzaga, 580 — (Olympio de Melo). (285)

MEDICAMENTOS
que recomendam um laboratorio
ANAGRYPPE
Para influenza e gripe
ANATONICO
Antisifilitico e tonico
ANATOSSE
Para tosses e bronquites
- DE -
Almeida Cardoso & C.
AV. MARECHAL FLORIANO 11 - RIO
Procure nas farmacias e drogarias

SUMIER

com 3 almofadas para todo Brasil
Cr$ 1.000,00
Rua Real Grandeza 96
F. 26-3525
Fábrica — F. 26-8058
Aceitam-se reformas e capas.
(L 27934)

SELOS DO BRASIL

BRASIL
CORREIO
1.200

Album ilustrado tipo G-97, formato pequeno, COMPLETO, em dia, para o mais lindo conjunto de sêlos COMEMORATIVOS do Brasil. Preço: só Cr$ 18,00
FILATELICA ARIRÓ — Trav. do Ouvidor, 38 — Rio de Janeiro

LINHOS E BORDADOS

Vende-se panos de mesa, colchas, lençois, em racine Veneza, crivo Ilha da Madeira, etc., ocasião. Rua do Rosario n.º 145, sob. (27087)

TAPETES PERSAS

Vende-se tapetes e 2 jarões de procedencia Oriental, antigos, juntos ou separados, ocasião Rua do Rosario n.º 145, sob. (27088)

LIVROS

Vendem-se Encyclopedia, Historia das Americas, Historia do Brasil, O Mundo Pitoresco, Machado de Assis, Humberto de Campos, e outras obras de renomes mundial, etc., ocasião. Rosario n.º 145, sob. (27983)

CASACO DE PELES

Particular vende, absolutamente novo, um casaco, comprido, de Astrakan (no nato), preto, manequim 46. Candido Mendes 20, Ap. 702. (7223)

COMPRO PIANO
Tel. 22-6032

Particular compra, embora precisando reparo. - Pagamento á vista. Tel. 22-6032. (27934)

AREIA

Cr$ 45,00 o metro de otima areia grossa de Jacarépaguá. Fone 42-7636 (27096)

ESTOFADOR PARTICULAR

Reforma-se de qualquer estilo, faz capas, (dá referencias). — GUMERCINDO MEDEIROS — 25-2004. (4991)

CALCITA PURA
(CARBONATO DE CALCIO)

Para pronta entrega, análise e amostras á Rua da Quitanda 74-A. Tel. 23-6032. (31880)

Cimento Alsen Portland

ORIGEM SUISSA

Para embarque imediato em sacos de 50 quilos, 6 folhas
Preço: 120 francos suissos por tonelada C.I.F.
Rio de Janeiro (Cr$ 28,25 por saco)
DETALHES E INFORMAÇÕES COM O CONSÓRCIO EXPORTADOR BRASILEIRO S/A.
SEÇÃO DE IMPORTAÇÃO
AVENIDA RIO BRANCO N. 311 — 6º — S/606/607

CASPA E QUEDA DO CABELLO
PILOGENIO
VENDE-SE EM TODAS AS PHARMACIAS E DROGARIAS
FRANCISCO GIFFONI & CIA. - RUA 1º DE MARÇO, 17 - RIO

CELULOIDE

ACETATO E NITRATO

Nas espessuras de 0,125 — 0,20 — 0,25 — 0,30 — 0,40 — 0,50 — 1,50 — 2 e 3 milimetros

Z. G. BARBOSA & CIA. LTDA.
RUA DO SENADO, 39 — SOB — FONE: 42-1303.
(29763)

Rádio Eletrola Philco, tipo console com toca discos PAILLARD AUTOMÁTICO. Vende-se a preço de ocasião — Campos de Carvalho, 632-B Leblon. (N 31317)

PEDREIRA

Particular deseja arrendar uma, já em franca exploração, a firma idônea. Está situada a 5 minutos do Centro. Informação pelo tel. 22-1846. Segunda-feira de 12 ás 16 horas. (31307)

ATENÇÃO SENHORA !!

Não jogue fora a sua bolsa, leve-a na mais completa oficina especializada do Rio. Reforma-se qualquer tipo de bolsa e tinge-se. Rua Ramalho Ortigão n. 20, 2º (elevador).

GELADEIRAS ELETRICAS

Novas, Crosley, Kelvinator, Westinghouse, Norge. Vende-se Av. Rio Branco, 111, sala 105. (7275)

CIMENTO

Portland, estrangeiro, novo de 1.º qualidade, sacos de 50 quilos, ainda a descarregar. Entrega imediata de qualquer quantidade por preços excepcionais. — Av. 13 de Maio n. 23, 10.º, salas 1032/34 — Tel.: 42-9088. (33582)

O Cabeleireiro MACEDO e a Massagista JEANETTE comunicam a sua distinta clientela, que se acham na Casa ACCOSSATO, Av. Rio Branco 251-B. (M 0643)

RADIOS E ELETROLAS

Transforma-se qualquer rádio em lindo e possante rádio-vitrola. Serviços garantidos. Toca-discos automáticos a partir de Cr$ 700,00 a Cr$ 2.200,00, Garrard, Record, Paillard, Wezster, etc. Móveis para eletrolas de Cr$ 500,00 a Cr$ 4.000,00; 25 modelos diferentes em exposição, para pronta entrega: Colonial, Chippendale, D. João VI, Rustico, etc. Aceitamos trocas. Rádios PYE, ingleses, com transformador Universal e faixas ampliadas. Rádios de 6 válvulas e ondas curtas e longas, com garantia, Cr$ 950,00. Válvulas com desconto de 10 por cento. Rua Joaquim Palhares, 104-A, loja, Estácio de Sá. Telefone 48-1767. (27773)

ROUPAS USADAS

DE HOMEM
Compramos a domicilio, pagamos melhor do que qualquer outro. Telefone para 22-0423. (8069)

CHUMBO E COBRE VELHO

Compra-se por bom preço, á Rua Riachuelo 17. Casa Albano. — Tel. 22-2351. (29701)

VAI CASAR-SE ?

Passe sua lua de mel no Promenade Hotel, em Bonclima, um verdadeiro paraiso, pertinho de Petropolis, com piscinas, lagos, cascatas, grandes jardins e lindos passeios. - Condução facil. Reservas no Rio A Rua Rodrigo Silva n.º 16, 3.º and. Companhia Subrasil. (31652)

TOSSES? BRONQUITES?
VINHO CREOSOTADO
(SILVEIRA)
IMPUREZAS DE SANGUE
ELIXIR DE NOGUEIRA
AUX. TRAT. DA SIFILIS

ATENÇÃO COMPRO

1 Automovel, Piano, 1 Geladeira elétrica, 1 Máquina de costura, 1 de escrever, 1 enceradeira, 1 cofre, 1 dormitório e uma sala de jantar. — Senhor chegado de Minas compra 1 peça de cada para levar para o Interior. Tel. para 28-2843, Sr. Dutra. (619)

BICICLETAS SUIÇAS
— STELLA —

Para homens e moças, completamente equipadas com 3 mudanças de velocidade, porta-bagagem, farol, dinamo, etc. Soc. ORBIS LTDA. — Avenida Rio Branco, 9, Sala 333. (4933)

CASA DE CAMPO
Vende-se em Prestações

Casa de Campo com 2 quartos, sala, hall, cosinha, banheiro e varanda. Linda vista panoramica. Pronta para ser habitada. A 2 horas e meia do Rio. Informações com o Sr. ARAUJO — Rua Uruguaiana, 104, 1.º — Tel. 23-3220 (15086)

LAQUEADOR

Laqueia qualquer movel mesmo lustrado, especialidade em moveis de estilo, decorações patine ouro em folha. — Tel. 25-1447. (72)

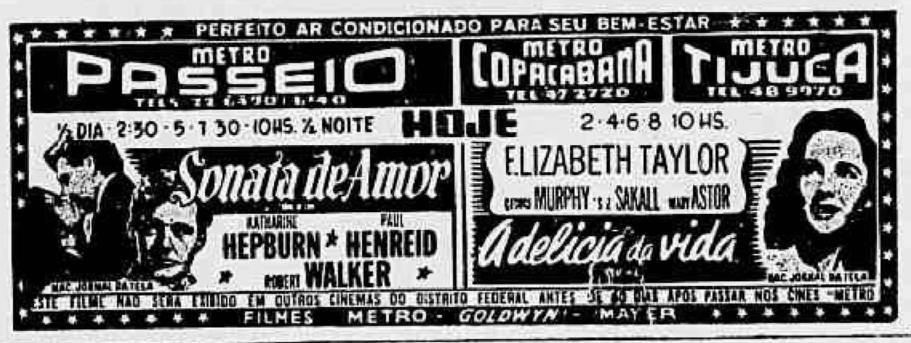
PERFEITO AR CONDICIONADO PARA SEU BEM-ESTAR
METRO PASSEIO
METRO COPACABANA
TEL 47-2720
METRO TIJUCA
TEL 48-9970
½ DIA 2:30 - 5 - 7:30 - 10 HS. ½ NOITE
HOJE
2-4-6-8 10 HS.
Sonata de Amor
KATHARINE HEPBURN
PAUL HENREID
ROBERT WALKER
ELIZABETH TAYLOR
MURPHY
S. Z. SAKALL
MARY ASTOR
A delicia da vida
ESTE FILME NÃO SERÁ EXIBIDO EM OUTROS CINEMAS DO DISTRITO FEDERAL ANTES DE 60 DIAS APÓS PASSAR NOS CINES METRO
FILMES METRO - GOLDWYN - MAYER

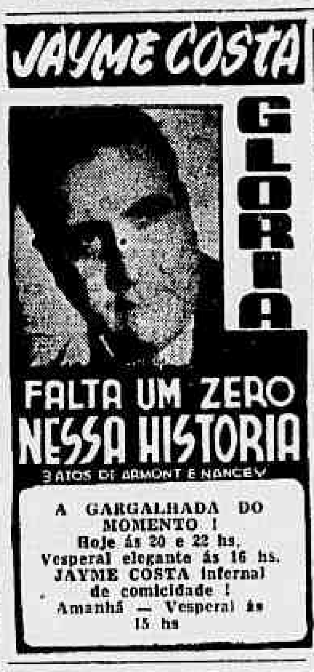
JAYME COSTA
GLORIA
FALTA UM ZERO NESSA HISTORIA
3 ATOS DE ARMONT E NANCEY

A GARGALHADA DO MOMENTO !
Hoje ás 20 e 22 hs.
Vesperal elegante ás 16 hs.
JAYME COSTA infernal de comicidade !
Amanhã — Vesperal ás 15 hs

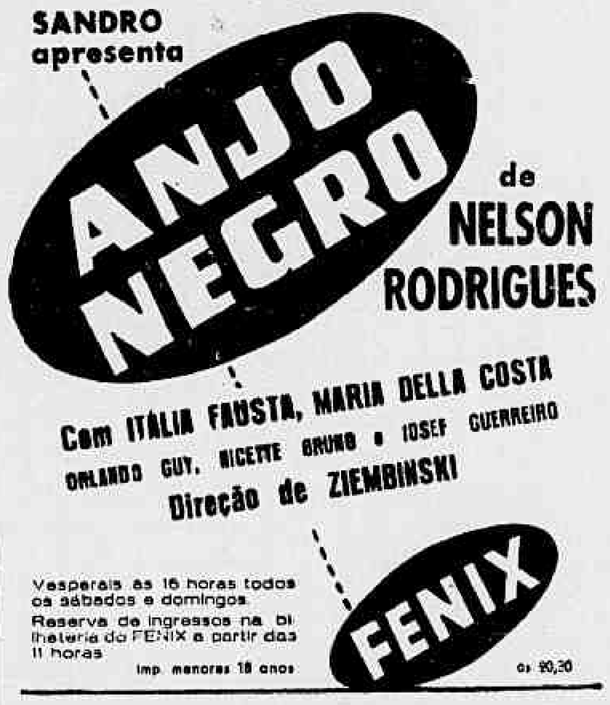
SANDRO apresenta
ANJO NEGRO
de NELSON RODRIGUES
Com ITÁLIA FAUSTA, MARIA DELLA COSTA
ORLANDO GUY, NICETTE BRUNO e JOSEF GUERREIRO
Direção de ZIEMBINSKI
FENIX

Vesperais ás 16 horas todos os sábados e domingos.
Reserva de ingressos na bilheteria do FENIX a partir das 11 horas
Imp. menores 18 anos
ás 20,30

O GRAN CIRCO NORTE-AMERICANO

ESTA' PROPORCIONANDO HORAS DE VERDADEIRA ALEGRIA
a Avenida Presidente Vargas 1778 (ao lado da gare Pedro II)
Hoje — 2 Funções
VESPERAL 17 ½ horas
SOIRÉE 21 HORAS

Amanhã 3 Funções
Matinée 14½ horas —
Vesperal 17 ½ horas e Soirée 21 horas
O melhor espetáculo da capital da República a preços populares

DULCINA-ODILON

NO
TEATRO REGINA
Hoje Vesperal ás 16 horas. A noite ás 21 horas

"A Aguia de duas cabeças"

(L'AIGLE A DEUX TÊTES)

de Jean Cacteau, tradução de R. Magalhães Junior.
O mais recente e maior sucesso do moderno teatro francês!
Amanhã — Vesperal ás 16 horas.
"A AGUIA DE DUAS CABEÇAS"

CAUTELAS

da Caixa, particular compra até o dobro do valor, á Rua Quitanda 59, 3º Sala 21, c/ SALGADO. (27842)

GELADEIRAS

5, 7 e 9 pes, Crosley, Shelvador, G. E., Westinghouse, Kelvinator e Philco, novas, entrega imediata. — Ver á INSTALADORA — Rua Uruguaiana, 150 Tel. 23-4438. (28956)

ROUPAS USADAS

Compra-se qualquer objeto que represente valor Atende-se a domicilio. Paga-se bem Chamar Sr. David. — Tel.
32-4059.
(20555)

— JOCKEY CLUB —

Vendo titulo de socio por Cr$ .... 26.000,00 Alcindo Guanabara 17 — Edificio Regina, Sala 1406. — Falar com BLANCO. (29636)

DIVÓRCIO

Novo casamento no México e Uruguai Amplas informações gratis e referencias de pessoas que já terminaram seus assuntos, satisfatoriamente Tel 43-1111 Quitanda 45-A 4º andar, Sala 43. (4808)

JOIAS E RELOGIOS

De qualidade e fino gosto vendemos a preços muito vantajosos COMPRAMOS OURO e joias usadas pelo justo valor Executamos encomendas em oficina própria O LANGE Rua Gonçalves Dias 86 3.º and. sala 303 Tel 43-3865. (3879)

CASPA
CABELOS BRANCOS
LOÇÃO XAMBÚ
CABELOS BRANCOS OU GRISALHOS VOLTAM A SUA COR NATURAL
ELIMINA A CASPA - EXITO GARANTIDO

COMPRO TUDO

Piano, Automovel, Geladeira, Máquina de costura e de escrever. Enceradeira, Moveis, Objetos de arte e outras coisas para montar casa Tel 48-0093, Sr. Mello. (29755)

COMIDA EXCELENTE

Marmitas, a domicilio. Uma refeição Cr$ 500,00 mensais. Doces, salgadinhos, generos primeira qualidade. Tel. 26-5325. (6040)

OBRIGAÇÕES DE GUERRA

Compro. Tel. 23-5159 — OLIVEIRA (2969)

ACENDEDORES
Isqueiros-Artigos para fumantes-Pedras-Objetos para presentes-Sortimento completo e sempre renovado, só na
CHARUTARIA PARÁ
OUVIDOR, 120-TEL. 22-9104-RIO

A. JOSE' DUAILIBI

Pedimos o comparecimento urgente da pessoa acima indicada em nossos escritorios á Av. Almirante Barroso, 81, 6.º a fim de tratar de assunto do seu interesse. — KELLER WEBER S/A. (621)

ESTOFADOR

Reforma-se grupos e poltronas com a maxima perfeição, faz-se capas, cortinas, forra-se salas, aceitase encomendas, novos, orçamento sem compromisso. Rua da Passagem 124. Tel. 26-7080 — FELIPPE (29827)

ALGUNS CRITICOS DISSERAM: "NÃO"!
47.624 PESSÔAS DISSERAM: "SIM"!
É FORAM RIR COM A CRIAÇÃO DE
Bibi Ferreira
em
A PEQUENA CATARINA
no SERRADOR
TODAS AS NOITES ÁS 20 E 22 Hs.
VESPERAIS ÁS QUINTAS-FEIRAS E SABADOS ÁS 16 Hs.
AOS DOMINGOS ÁS 15 HORAS.

BACALHAU CR$ 15,00 O QUILO

Bacalhau extra "LING", trescol, sem espinhas, artigo novo. Vendas por ATACADO· Rua Acre, 39, 1.º andar, Rio.

USINA DE AÇUCAR

Vende-se para entrega imediata:
1 Quadruplo efeito com 900 metros quadrados de superficie, com tubos e espelho de latão, com plataforma.
1 Dito com 200 metros quadrados.
Tudo em perfeito estado de funcionamento. — Informações com o Lima — Fone 43-8322. (7017)

ELEVADOR

Precisa-se para um prédio de seis pavimentos. Ofertas para rua Gonçalves Dias, 83 — "Inovação". (609)

LANCHA ESPORTE

Com motor de pôpa, vende-se em perfeito estado, tratar no Club Guanabara com o Sr. Benedito. (7181)

OPINIÃO PUBLICA

V.S. deseja saber o grau de aceitação de seu produto ou de um produto similar? Por que as suas vendas baixaram? A necessidade do público por um produto que vai lançar ou a sua opinião sôbre um programa de rádio, percentagem e espécie de leitores de um jornal?

Encarregue essa pesquisa diretamente a um profissional inteligente e honesto. — C. L. Freitas. Canindé, 5 — Apt. 201. Tel.: p/o 42-6608. (27903)

CAPITALISTA

COM CR$ 300.000,00

Procura-se honesto e idôneo para financiar negócio claro e seguro. Garante-se lucro minimo de cerca de 5 (cinco) vezes o capital empregado em pouco tempo. Carta para a portaria deste jornal n. 7.127. (7127)

Magnífica oportunidade

Vende-se moveis estilo Luis XV para sala de visitas com um sofá, 2 poltronas e 2 cadeiras estofadas.

Uma sala de jantar de 16 peças soberbamente entalhadas a mão no estilo da Renascença italiana, com 10 cadeiras grandes, 2 de braço, uma mesa grande, cristaleira e dois aparadores trabalhados belamente pelo famoso entalhador italiano Giovanni Scarpa.

Movels de quarto de dormir estilo colonial Americano com 5 peças, belamente trabalhadas armário com espelho francês

Uma cadeira imperial chinesa, de madeira "Teca", pesada e entalhada. Ver de domingo em diante, das 17 ás 21 horas á rua Joaquim Nabuco n. 11, 5.º andar, apt. 501 (4172)

ESPORTES

AS BOAS COMPETIÇÕES PRODUZEM RENDA

A primeira parte do Campeonato Brasileiro de Natação, realizada anteontem, na piscina do Guanabara, produziu a renda de quase vinte e cinco mil cruzeiros, apesar das "cadeiras cativas", representadas pelos sócios do grêmio azul turquesa. Se a competição natatória fôsse realizada numa piscina publica, isto é, que todos os espectadores pagassem ingresso, não resta a menor duvida que a receita de bilheteria seria muito maior. Isto serve para mostrar o que será o Estadio Municipal com as trinta mil cadeiras cativas que estão vendendo à custa de retrato no jornal.

Tanto aqui como em São Paulo, sempre que se realizam boas competições amadoristas, seja de basketball, natação, tênis ou atletismo as assistências são sempre grandes e as receitas bem apreciáveis. E os esportes que, pela sua natureza e pela pouca "classe" dos atletas em exibição não despertam interêsse, nem por isso as entidades morrem à fome. E' o caso da nossa Federação Metropolitana de Pugilismo, que vive folgadamente controlando os espetáculos de pugilismo profissional e luta livre, arrecadando percentagens que irão auxiliar o esporte amador superintendido pela aludida Federação. Para isto, porém, é necessário que haja um homem de ação dirigindo a entidade. E o pugilismo metropolitano tem a sorte de contar com o capitão Eusébio de Queiroz, que é um lutador dos mais eficientes, pela grandeza do esporte.

Não é sòmente no futebol que só as boas exibições atraem espectadores. E com o association, infelizmente, nesta capital, de nada adianta o grande interêsse do publico, pois não temos campos capazes de proporcionar rendas capazes de equilibrar os orçamentos dos clubes de futebol. E' verdade que há quem nutra esperanças de que o projetado Estádio Municipal venha a resolver o problema. Ainda na ultima reunião dos trinta (?), o seu presidente, o sr. Domingos Caruzo, fêz uma falação que deixou todos os presentes boquiabertos: — "S. Paulo só tem grandes rendas no futebol, porque tem o Pacaembu', sem cadeiras cativas..."

FUTEBOL

CONSIDERAÇÕES SÔBRE O CAMPEONATO ARGENTINO

Buenos Aires, 9 Culver Kid, da A. P.) — Nas vésperas de iniciar-se a nova temporada do futebol profissional, tudo permite supôr-se que as rendas a serem arrecadadas continuarão a crescer, dado o entusiasmo cada vez maior do publico buenairense por esse esporte.

Concorre também para esse prognóstico o fato de estarem vários clubes empenhados em melhorar e ampliar, com a ajuda de fundos oficiais, as suas instalações para o publico. Assim, o Huracan dispõe, desde o fim da temporada passada, do estádio mais amplo e mais moderno da capital, com capacidade para 130.000 pessoas, ao passo que o Racing continua a construir um outro Estádio monumental. O Bôca Junior está se apressando em aumentar a capacidade de suas instalações, já tão vastas, e o River Plate anuncia que vai ultimar a construção das tribunas que faltam em seu Estádio, que era o mais amplo da capital antes de pronto o do Huracan.

Quase todos os clubes que militam na Associação do Futebol Argentino conseguiram empréstimos do govêrno para esse fim. Para se prognosticar esse aumento de arrecadação nas bilheterias dos Estádios, basta examinar as cifras totais das rendas dos ultimos anos. Em todos os jogos da Primeira Divisão, em 1947, foram arrecadados ao todo 4.587.885 pesos, contra os 3.959.165 do ano anterior, e o aumento verificado foi mais ou menos o mesmo que se vinha verificando de um ano para o seguinte.

Tendo em vista também o aumento de suas rendas, os clubes procuram atrair para as suas fileiras os jogadores de maior "cartaz" popular, não hesitando por vêzes em dispender quantias vultosíssimas.

A esse respeito é notório o caso do "Atlanta" que contratou em 1947 vários jogadores de renome, entre os quais Adolfo Pedernera, o jogador mais caro do ano, comprado então por 140.000 pesos e que acaba de ser vendido ao Huracan, para este ano, por 150.000 pesos. Pois bem, o Atlanta, graças a essa sua politica de "grandes astros", conseguiu um aumento enorme de sua renda, ocupando o sexto lugar na tabela de dezesseis clubes, quanto às arrecadações nos jogos oficiais. Isso se deu não obstante o futebol apresentado por esse Clube ter sido tão baixo que êle se viu colocado em ultimo lugar na tabela de pontos, sendo rebaixado este ano para a Segunda Divisão. Note-se também que o estádio do Atlanta é o menor de todos, o que não impediu que as suas atrações lhe désem aquela invejável colocação, em matéria de renda de bilheteria. A esse respeito, o sr. Oscar L. Nicolini, presidente da "A.F.A.", teve ocasião de dizer a este correspondente:

— "Conseguimos impulsionar desmesuradamente o futebol como espetáculo, em detrimento do futebol como esporte. Temos nos esquecido de que não somos empresários de campeonatos, mas sim diretores do mais popular dos esportes". O campeonato prestes a iniciar-se contará com os mesmos clubes do ano passado, num total de dezesseis, com exceção do Atlanta, que foi rebaixado para a 2ª Divisão, de onde ascendeu à primeira o Gimnasia Y Esgrima de La Plata.

O TORNEIO DE PREPARAÇÃO OLÍMPICA

Realiza-se em S. Paulo, entre 24 de abril e 2 de maio, êsse certame que deverá alcançar completo êxito

O mundo esportivo brasileiro viverá dias inesqueciveis com a realização do Torneio de Preparação Olímpica, que o Departamento de Esportes organizou com o patrocínio do governador do Estado de S. Paulo e a colaboração das Confederações Brasileiras, das Federações de São Paulo, Distrito Federal, Minas e Rio Grande do Sul e dos esportistas uruguaios e argentinos. Não há duvida que tal realização cujo escopo é preparar convenientemente os nossos representantes para os jogos olímpicos que serão disputados em Londres, revestir-se-á do sucesso técnico que se aguarda, e por todas as razões apresentar-se-á como uma competição impar na história do desporto nacional.

O simples fato de termos reunidos durante os 10 dias de 24 do corrente a 2 de maio próximo — os mais destacados campeões brasileiros de todas as modalidades de esportes que se disputam nas olimpiadas e ainda os uruguaios e argentinos competindo nos certames de pugilismo, natação, atletismo e esgrima, representa que os organizadores do certame puseram bem a sua importancia e querem, nêsse balanço que vai se operar tirar conclusões positivas do que podemos fazer ante a mocidade esportiva do mundo.

O PROGRAMA

O programa organizado para o certame que conta com a colaboração devotada de todas as federações paulistas é dos mais atrativos. Assim é que teremos desde sábado a tarde (dia 24) competições de natação, pugilismo e tiro, realizações essas que se prolongarão durante os 10 dias, nas modalidades esportivas de atletismo, basketball, ciclismo, esgrima, futebol, hipismo, polo aquático, pentatlo militar, remo e iatismo. Cada uma dessas competições apresentará em luta os melhores esportistas brasileiros e vários destacados campeões sul-americanos. Dessas competições quatro serão de carater internacional — esgrima, box, natação e atletismo, e as demais entre os mais destacados valores do Brasil, ou sejam representantes das entidades mineira, metropolitano, paulista e gaucha.

PUGILISMO

O torneio pugilistico será sem duvida um dos mais atraentes de todo o certame. Depois do brilhante sucesso dos lutadores brasileiros no campeonato sul-americano, no qual conseguiram dividir com os uruguaios os louros da vitória, seria mesmo justo que se prepare uma competição das melhores como de fato aconteceu. Assim, teremos em confronto nesta capital, os campeões e os representantes das federações metropolitana e paulista, isto é a fina flor do box brasileiro e uruguaio. Contarão os apreciadores desse esporte com a presença de tão destacados lutadores como Dogomar Martinez, Felipo Suarez, Pedro Carizzo, Manoel Nascimento, Kaled Cury Jesus e outros que tanto destaque conseguiram no certame realizado em novembro ultimo nesta capital. O cotejo pugilistico terá inicio dia 24 e encerrar-se-á dia 26.

NATAÇÃO

Também de caráter internacional com o concurso de ótimos nadadores argentinos, muitos dos quais integrantes da equipe vencedora do ultimo sul-americano, será o concurso aquático. Tornar-se-á sem duvida alguma bastante atrativo o certame que porá em novo confronto Willy Jordan, Paulo Fonseca e Silva, Aran Boghosian, Antenor Ferreira da Silva, Paulo Guimarães e outros valores que estão acostumados a ver frente aos renomados campeões argentinos.

ESGRIMA

Ainda o certame esgrimistico apresentará em cotejo elementos do Brasil e Uruguai. Concorrerão as provas do sugestivo programa elaborado e marcado para os dias 26, 27 e 28 os esgrimistas de S. Paulo, Rio e Uruguai entre os quais muitos elementos que figuraram com destaque no torneio Atlantico Alessandri, Vagnotti, Walter de Paula, Hugler Matt e outros apresentarão por certo aos aficionados desse esporte lutas das mais sugestivas e movimentadas.

ATLETISMO

O atletismo, esporte clássico das olimpiadas, por excelência, também tem programadas em suas competições provas internacionais às quais concorrem atletas de S. Paulo, Rio e Argentina, entre os quais muitos já nossos conhecidos como sejam os brasileiros Geraldo de Oliveira, Assis Moura, Lucio de Castro, Mauro Arantes, Werner Madalena, Hélio Dias Pereira, Nadim Marreis e outros empolgarão os aficionados nos dias 1 e 2 de maio.

As demais competições como tiro, pentatlo militar, ciclismo, futebol, basketball, remo, iatismo e hipismo contarão com o concurso de destacados elementos das federações de Minas, S. Paulo, Distrito Federal, Estado do Rio e Rio Grande do Sul e todas elas estarão em condições de agradar plenamente como se pode verificar pelo programa.

PROGRAMA GERAL DA SEMANA DE PREPARAÇÃO OLIMPICA

24 de abril a 2 de maio.

Sábado — Dia 24 de abril — Tarde: Natação no Pacaembu'. — Tiro no C. R. Tietê. Noite: Box no Estádio do Pacaembu'.

Domingo — Dia 25 de abril. — Manhã: Remo em Santo Amaro. Tiro no C. R. Tietê. — Tarde: Natação e water polo no Estádio do Pacaembu'.

Segunda — Dia 26 de abril. — Manhã: Tiro no Tietê. — Noite: Box no Pacaembu'. — Natação no Pacaembu' — Esgrima no C. A. Paulistano.

Terça — Dia 27 de abril. — Tarde: Hipismo (cavalo d'armas) na Sociedade Hipica Paulista. — Noite: Futebol no Pacaembu'. — Natação no Pacaembu' — Esgrima no C. A. Paulistano.

Quarta — Dia 28 de abril. — Tarde: Hipismo (cavalo d'armas) na Sociedade Hipica Paulista Noite: Cestobol no Pacaembu'. — Esgrima no C. A. Paulistano.

Quinta — Dia 29 de abril. — Tarde: Hipismo (cavalo d'armas). — Noite: Futebol no Pacaembu'.

Sexta — Dia 30 de abril. — Tarde: (adextramento) na Sociedade Hipica Paulista. Noite Cestobol no Estádio do Pacaembu'.

Sábado — Dia 1 de maio. — Tarde: Atletismo no Tietê — Futebol no Pacaembu' — Ciclismo no Pacaembu' — Hipismo (saltos) na Sociedade Paulista. — Noite: Cestobol no Pacaembu'.

Domingo — Dia 2 de maio. — Tarde: atletismo no Clube de Regatas Tietê.

ESGRIMA

RESULTADOS DO CAMPEONATO METROPOLITANO

Realizou-se na segunda quinzena do mês de março, na sede social do Clube de Regatas Flamengo, o Campeonato Metropolitano de Esgrima relativo ao ano de 1947 e promovido pela Federação Metropolitana de Esgrima. Tomadas em conta as multas dificuldades que sempre encontram os amantes do nobre esporte em praticá-lo, pode-se dizer que foi apreciável o numero daqueles que concorreram às diversas provas do certame, e, ótima a qualidade da forma em que se apresentaram esses verdadeiros azes da esgrima nacional. Teve inicio o Campeonato com a prova de Florete-feminino, a qual dado o pequeno numero de concorrentes, foi realizada em caráter "final", tendo-se verificado o seguinte resultado: 1º lugar: Maria Eugênia Xavier, do F.F.C., com duas vitórias; 2º lugar: M. Encenora Leite Ottatti, do C.R.F., com 1 vitória e 1 derrota; e, 3º lugar: Maria Yêda Coutinho, do C.R.F. Esta prova foi realizada na noite de 15 de março p. f. Na quarta-feira, dia 17 teve continuação o C.M.E. com a realização de duas eliminatórias para a prova de Florete-masculino, cujo resultado foi o seguinte: 1ª eliminatória: 1º lugar: Mario Pinto de Oliveira, do C.R.F.; 2º lugar: Cesar Pekelman, do F.F.C. e 3º lugar: Mario Bottino, do C.R.F. 2ª Eliminatória: 1º lugar: Sistilio Bottino, do C.R.F.; 2º lugar: Thomaz Carrilho e Luciano Albieri. Na final dessa prova, realizada no dia 19, saíram vencedores: 1º lugar: Thomaz Carrilho, do F.F.C., com 5 vitórias e 1 derrota; 2º lugar: Luciano Albieri, do C.R.F., com 4 vitórias e 2 derrotas, e, 3º lugar: Sistilio Bottino, do C.R.F. com 3 vitórias e 2 derrotas. Deve-se aqui fazer uma referência ao concorrente Mario Pinto de Oliveira, velho batalhador da esgrima, incontestável valor nacional e colocado em 4º lugar nessa prova. Trata-se de afirmar que sua atuação nesse certame se não foi melhor, em face do pouco tempo que tem podido dedicar ultimamente à esgrima, dado os seus multiplos afazeres profissionais, motivo êste, aliás, que lhe impossibilitou de aceitar o alto cargo de presidente da F.M.E. para o qual fôra escolhido em reunião do Conselho Deliberativo. A 22 de março, foram realizadas as eliminatórias da prova de Espada-masculino, com o resultado que se segue: 1ª Eliminatória: 1º lugar: empatados: Sistilio Bottino e Luciano A. Perrone; 2º lugar: Luiz Augusto Parga Rodrigues; 2ª Eliminatória: 1º lugar: empatados: Thomaz saíram vencedores: 1º lugar: Sistilio Bottino, do C.R.F., 5 vitórias e nenhuma derrota; 2º lugar: Thomaz Carrilho, do F.F.C., com 4 vitórias e 1 derrota; 3º lugar: Rodolfo Bottino, do C.R.F; 4º lugar: Fausto Ricca. A 29 de março, teve encerramento o C.M.E. com a realização da prova final de Sabre-masculino. Seu resultado foi o seguinte: 1º lugar: Thomaz Carrilho, do F.F.C., com 6 vitórias e 1 derrota; 2º lugar: Frederico Serrão, do F.F.C., com 5 vitórias e 2 derrotas; 3º lugar: Fausto Ricca, do C.R.F., com 4 vitórias e 2 derrotas; 4º lugar: Mário Bottino do C.R.F. Pelos resultados acima, constata-se facilmente a ótima forma em que se apresentou a brilhante equipe do Fluminense F.C. levantando três primeiros lugares nos 4 finais realizadas".

ATLETISMO

ADIADAS AS ELIMINATÓRIAS DA "PRÉ-OLÍMPICA"

Inesperadamente as eliminatórias do "Torneio Preparação Olimpica" que seriam realizadas, domingo, foram adiadas "sine-die" pela Federação, sob o fundamento da falta de local. O Fluminense onde a competição teria lugar, está com a pista revolvida, e o Vasco da Gama, quando consultado recusou-se a ceder o campo. Assim sendo aquelas provas ficaram impossibilitadas de disputarem-se amanhã.

De posse dessas informações, e cientes de que a entidade estaria disposta de solicitar, em ultimo caso, as instalações da Escola de Aeronáutica, procuramos o técnico Ineco, do Vasco da Gama, a fim de nos informarmos sôbre a negativa do seu clube.

— A diretoria apenas negou a cessão do gramado, atualmente em reparos. A pista, entretanto, continua à disposição da F.M.A. bem como os terrenos externos do estádio, onde as provas de campo, com excessão a do lançamento do dardo poderiam ter um transcurso normal. Talvez houvesse um mal entendido por parte das entidades, disse-nos o preparador cruzmaltino.

Portanto, não se justifica o adiamento da competição, a não ser que Federação não tenha outras justificativas que não foram tornadas publicas. A afirmativa de que o local posto a disposição dos atletas pelo Vasco da Gama, não serve para as disputas das provas, não procede, pois nêle foi superado um recorde metropolitano. Se tal marca não foi homologada, deve-se tão sòmente a condições puramente técnicas, como o arco do lançamento de perimetro pequeno para o disco. Isto entretanto é um obstáculo facilmente removivel, e segundo estamos informados, já foi mesmo, contornado pelo Departamento de atletismo do grêmio de S. Januário. A prova de lançamento do dardo, a unica de realização dificil naquele terreno, poderia ser disputado no Fluminense, uma vez que sua proibição se restringiu tão sòmente a pista. Não seria a primeira vez que uma determinada modalidade é realizada em outro local e em outra data, pois em muitas competições programadas para o Estádio de Alvaro Chaves, o arremesso do Martelo teve o seu transcurso no Vasco da Gama, por questões de espaço e segurança.

A não ser que muito nos enganemos, ou que a pista do tricolor fique em condições nestes próximos 8 dias, as eliminatórias serão mesmo levadas a efeito em S. Januário, embora os defeitos que desta vez lhe imputaram os dirigentes da F.M.A.

YACHTING

O CAMPEONATO DE VELA DO GUANABARA

O diretor de Vela do C. R. Guanabara pede aos concorrentes inscritos para o Campeonato de Vela que compareçam no domingo, dia 11 do corrente, na parte da manhã a fim de lançarem os seus barcos nágua. Esse pedido funda-se no fato de só poder ser utilizada uma das rampas, pois que as outras não poderão ser usadas em virtude das obras que a Prefeitura está fazendo. A partida será dada às 14 horas na Enseada da Glória.

NATAÇÃO

DISPUTA-SE, HOJE, A 2.ª PARTE DO CAMPEONATO BRASILEIRO

Talvez a muitos otimistas, a noitada inaugural do Campeonato Brasileiro tenha constituido um fracasso para a representação metropolitana, que chegou a seu término com visivel inferioridade na contagem geral. Entretanto, em que pese o êrro técnico do preparador carioca, colocando Aran Boghossian nos 100 metros, em vez de poupá-lo para os 400, onde os paulistas participariam plenos de possibilidades, tudo o mais correu normalmente, e o decréscimo de produção motivado pelo nervosismo, ocorreu de ambos os lados. Os bandeirantes, confirmando a opinião de muitos, viraram na frente, com ligeira vantagem sôbre seus grandes rivais.

Para a segunda parte, entretanto, os prognósticos são mais favoráveis aos guanabarinos que das 7 provas do programa, em apenas 2 vêem-se sem possibilidades, os 100 metros, nado de peito, e os 800, tão a gosto do popular "Paraiba". Os 100 metros, nado livre, moças, 100 metros, nado de costas, homens, 100 metros nado de costas, moças e os 400 metros nado livre, deverão ser vencidos pelos cariocas, que ainda tem maiores possibilidades no revesamento 4x200. O programa de hoje, é o seguinte:

1ª prova — 100 metros, moças, nado livre. Piedade Coutinho, deverá vencer fácil, secundada por sua companheira de clube Talita de Alencar Rodrigues. A melhor representante bandeirante no revezamento 4x100, foi Lêda Carvalho, que marcou 1'15"7, contra 1'10"6 da "Filhinha" e 1'15" de Talita e Maria Angélica.

2ª prova — 4x200 metros, homens — Difícil se torna prognosticar um vencedor para esta contenda, onde cariocas e paulistas se apresentam bastante credenciados. Cremos, contudo, que a turma do Distrito Federal possa levar a melhor, dada a esplêndida forma em que se encontram Aran e Sérgio, no momento invenciveis. Plauto Guimarães, um dos pontos altos da turma piratininga, foi ontem nitidamente batido.

3ª prova — 100 metros, nado de peito, homens — Antecipa-se fácil para os paulistas que deverão conquistar as duas primeiras colocações. Willy Otto Jordan, e seu companheiro Otávio Mobiglia, são atualmente os melhores nadadores de peito do Brasil. Gostamos muito de Mobiglia, ainda bastante jovem, porém senhor de ótimo estilo. Resta saber se no "buterflay" confirmará sua "performance" de anteontem, quando empregou a braçada simples. Everardo Cruz e Décio Godói, ou ainda Manfredo Leipziger, têm muito poucas possibilidades.

4ª prova — 100 metros, nado de costas, moças — A campeoníssima Edith Groba deverá dar um passeio na raia, a não ser que sua rival Célia Brasil intervenha. Assim mesmo, a lourinha do tricolor deverá vencer, embora com menos facilidade.

5ª prova — 100 metros, nado de costas — Mais uma vez Paulo da Fonseca e Silva e Hélio de Oliveira e Silva (Paluca) estarão frente a frente, disputando a primeira colocação. Desta feita, Paulinho deverá levar vantagem, pois em provas de velocidade o campeão sulamericano ainda é invencivel. Falta-lhe para vencer os 200 metros, melhor preparo fisico.

6ª prova — 800 metros, livres — O quase abandono de Julio Arthur, das piscinas muito se fará sentir, uma vez que Antenor Ferreira da Silva, tudo faz crer não encontre em Abel Gazio, Eduardo Alijó, ou Paulo Saboia, não sabemos em quem recairão as simpatias de "Cachimbau", um adversário capaz de derrotá-lo. O popular "Paraiba" demonstrou nos 400 metros livres, os quais venceu quando quiz, estar em excelente forma. Igualmente Ralph Restener, está habilitado. Senhor de muita fibra e estilo, a revelação do campeonato paulista, agradou inteiramente.

7ª prova — 400 metros nado livre, moças — Embora marcando a segunda intervenção de Piedade Coutinho, e possivelmente Talita Rodrigues, deverão estas nadadoras desempenhar-se bem da missão, principalmente no que se refere a "Filhinha", sem duvida a maior estrêla do nado feminino no Brasil, quiçá da América do Sul.

Encerrando o programa da 2ª parte, pernambucanos e paulistas darão prosseguimento ao Campeonato de Pólo-Aquático, com a realização de mais uma rodada. O quadro nortista em sua recente apresentação frente aos metropolitanos, demonstrou claramente a fase ainda bisonha que atravessa este popular esporte em sua terra. Muito poucas foram as ocasiões em que ameaçaram a meta adversária, denotando falta de conjunto. As raras vêzes que ficavam de posse da bola, não sabiam o que fazer com ela, e acabavam invariàvelmente por entregá-la a um contrário. Pecaram ainda na velocidade, perdendo todas as saídas, com excessão de uma em que o juiz não reparou a colocação indevida do "player" pernambucano. Assim, a vitória caberá sem duvida aos bandeirantes, e ao que se espera por largo escore.

Antes de encerrarmos êste comentário queremos fazer um reparo a parte de organização do certame. Algumas falhas se verificaram na primeira parte, principalmente no que toca a imprensa. A importancia e o ambito nacional da competição fêz com que o numero de cronistas que normalmente compareça as reuniões aquáticas fôsse muito aumentado, com o comparecimento de profissionais dos vários Estados. Isto motivou completa deficiência do local privativo, ficando muito impossibilitados de dentro de um minimo de confôrto exercer suas funções. A maneira incivilizada com que os funcionários da C. B. D. tratavam o publico e os jornalistas, provocando protestos e atritos, é outro ponto que deve merecer as atenções dos dirigentes, a fim de tais fatos, muitos lamentáveis, não se repitam.

FASANELLO

HOJE 2 MILHOES HOJE

NOS CLASSICOS FEDERAL NOS CLASSICOS

AVENIDA 110 — AVENIDA 147

ATIRE A PRIMEIRA PEDRA

Um depoimento dramático e humano extraído da vida real.

RÁDIO NACIONAL Todos os SÁBADOS, das 21,30 às 22,00 horas

VICK VAPORUB E VICK VATRONOL, medicamentos tradicionais contra resfriados.

VÁRIAS

AMANHÃ, O JANTAR

A Confederação Brasileira de Desportos, desejando prestar uma homenagem às Federações concorrentes aos Campeonatos Brasileiros de Natação, Saltos e Water-polo, vai oferecer amanhã, às 21 horas no restaurante do Fluminense F. C., um jantar, aos chefes das delegações, tendo sido convidados para participar do mesmo os presidentes do C. N. D., do C. R. Guanabara, do Superior Tribunal de Justiça Desportiva, da Associação de Cronistas Desportos Diretor do Departamento de Imprensa Esportiva, além dos membros da Diretoria da C. B. D. e do Conselho Técnico de Natação, Saltos e Water-Polo.

PALACIO DOS ESPORTES

São Paulo, 9 (Asp.) — O governador Ademar de Barros anunciou em sua palestra radiofônica de ontem, que será construido dentro de breve tempo o Palácio dos Esportes de S. Paulo.

BANGU' E SAO CRISTOVAO NUM AMISTOSO

O Bangu', procurando aproveitar os poucos dias que restam antes de ser iniciado o Torneio Municipal, tem procurado não deixar em inatividade o portentoso Estádio que construiu. Agora vem de o clube suburbano concertar uma partida amistosa com o São Cristovão, a qual será realizada domingo próximo no Estádio Proletário. A preliminar será disputada por aspirantes dos dois clubes.

JOGARÃO AMANHÃ OLARIA E MADUREIRA

Com os clubes grandes a excursionarem pelo estrangeiro ou no interior, as agremiações suburbanas muito têm feito para não se manterem inativas, de vez que a clubes profissionalistas a paralisação é ruidosa. Assim, na rua Bariri, amanhã, terá lugar um clássico suburbano, entre os locais e o Madureira, em carâter amistoso e como preparação para o Torneio Municipal. Aspirantes disputarão a preliminar.

EM PETROPOLIS O FLAMENGO

A fim de se bater com o Petropolitano, subirá domingo para Petrópolis um conjunto do Flamengo. A Federação Metropolitana de Futebol já deu a indispensável licença e o encontro será travado entre um quadro mixto rubro-negro e o conjunto local acima referido.

De acôrdo com uma resolução adotada, de caráter geral, pela diretoria da C. B. D., foi negada licença para a realização dos seguintes jogos: Entrerriense F. C. x Combinado da Federação Metropolitana de Futebol, em Três Rios, e Botafogo F. C. x Fluminense F. C., em Ribeirão Prêto, por estarem os clubes promotores em débito de porcentagem.

ASSISTENCIA MEDICO-SANITARIA EM SÃO PAULO

São Paulo, figura no setor da assistencia médico-sanitária, entre os primeiros do país. É o que se depreende de trabalho recentemente publicado pelo professor João Carlos de Almeida, diretor da Divisão de Estatisticas Fisicas, Sociais e Culturais do Departamento Estadual de Estatistica, órgão regional do IBGE. Entretanto eram muitos os municipios que não contavam com um só estabelecimento de assistencia medica, com ou sem internamento, podendo-se observar que nada menos de 124 organismos municipais, distribuidos por onze Regiões das treze em que se divide o grande Estado, não possuiam qualquer instituição de assistencia médico-sanitária em 1946.

No trabalho aludido, foram computados como instituições de assistencia medica, com internamento, todos os estabelecimentos que prestavam em 1946, serviço profissional, a doentes externos, tais como os ambulatórios, dispensarios, postos de higiene, centros de saúde, etc.

Em todo o Estado existiam, nesse ano, 628 estabelecimentos de assistência médico-sanitária, sendo 172 na Capital e 456 no interior. Dêsse total, 300 possuiam leitos e 328 não os possuiam. Dos 300 estabelecimentos que proporcionavam assistência médica com internamento, setenta e seis situavam-se na capital e 224 no interior. Dos 328, que não possuiam leitos, noventa e seis ficavam na capital e 232 no interior. Os trezentos estabelecimentos de assistência médico-hospitalar, atrás referidos, contavam com 39.562 leitos, sendo 10.527 nas instituições sediadas na capital e 29.035 nas localizadas no interior.

Os estabelecimentos de assistência médico-sanitária de todo o Estado, em 1946 atenderam a 2.325.789 doentes, sendo 1.049.276 no interior e 1.276.513 na capital. Daquele total, 291.995 tiveram assistencia medica com internamento, sendo 125.631 nos estabelecimentos da capital e 166.364 nos do interior, e 2.033.794 contaram com assistência médica sem internamento. Dêsses 2.033.794 doentes, 1.150.882 foram atendidos nas instituições da capital e 882.912 nas do interior.

Os dados aqui mencionados sugerem expressivos confrontos. Consoante estimativa recentemente elaborada pelo Departamento Estadual de Estatistica daquela Unidade Federada, a população paulista ascendia, em 1 de janeiro de 1946, a 8.047.010 habitantes, dos quais .... 1.465.569 se encontravam na capital e 6.581.441 no interior. Estabelecendo-se uma proporção entre o número de estabelecimentos existentes no Estado, ou seja, 628, e a população geral, verifica-se que havia 1 estabelecimento para 12.813 pessoas. Na capital, servida por 172 estabelecimentos, a proporção era de 1 para 8.520 pessoas, e no interior, onde funcionavam 456 instituições, era de 1 para 14.432 pessoas.

Se, utilizando o mesmo processo, confrontar-se o número de leitos existentes naquele ano com a população, chegar-se-á à conclusão de que a proporção era de 1 leito para 203 pessoas em todo o Estado; 1 para 139 na capital e 1 para 226 no interior.

Quanto a despesas publicas no Estado com assistência médico-sanitária, ainda não foram objeto de divulgação os dados relativos a 1946. Todavia, tomando-se como referencia o ano de 1944, verifica-se que essas despesas ascenderam, nesse ano, a Cr$ 124.569.000,00, para cujo montante a União concorreu com 6,2%, o govêrno estadual com 86,7% e o municipal com 7,1%.

MAIOR CULTURA DE GENEROS ALIMENTICIOS

São Luis, 9 (Asp.) — Com grande sucesso foi iniciada ontem no município de Codó, a campanha para fomento da cultura de generos alimentícios.

Altas autoridades emprestaram a cerimonia singular significação, tendo representado o govêrno do Estado o professor Alfredo Bernu, vendo-se ainda funcionários do Ministerio da Agricultura, da secção do Acôrdo Agropecuario.

Durante a cerimonia foram distribuidas, em grande quantidade, sementes de feijão, ao mesmo tempo que falaram alguns oradores, mostrando a importância da campanha.

TURF

A CORRIDA DE HOJE NO JOCKEY CLUB

A atenção dos carreiristas está centralizada na reunião desta tarde, no hipódromo da Gávea, cujo programa bem organizado, promete proporcionar encontros dos mais interessantes, principalmente na eliminatória dos dois anos, onde medirão fôrças sete participantes.

Os candidatos prováveis às principais colocações são os seguintes:

Chaim — Hosanna — Camacho.
Explendor — Camaratuba — Nolpe.
Mujique — Angelus — Pracinha
Herio — Hematite — Guaranys.
Catalina — Izarari — Pongahy.
Milagrosa — Guatapará — Flexa.
Porungo — Gin — Royal Kiss.

Está marcada para às 13 horas a pesagem para o primeiro páreo, que será corrido às 14 horas.

MONTARIAS

1º páreo — 1.500 metros — A's 14.00 hs. — Cr$ 22.000.00.

				Ks.
1 —	1	Farçola	Não correrá	56
2 —	2	Chaim	N. Linhares	56
3 —	3	Aldean	I. Souza	54
4 {	4	Camacho	R. Freitas Fº	56
	5	Hosanna	J. Vidal	54

2º páreo — 1.500 metros — A's 14.30 hs. — Cr$ 20.000.00.

				Ks.
1 {	1	Camaratuba	J. Mesquita	56
	2	Trinta Três	Não correrá	54
2 {	3	Esplendor	P. Coelho	58
	4	Naipe	J. Graça	58
	5	Araçagy	W. Lima	58
3 {	6	Arranchador	S P Ribeiro	58
	8	Genipapo	A. Rosa	58
	8	Raio	Não correrá	52
4 {	9	Krasnodar	J. Portilho	50
	10	Sunray	P. Simões	56

3º páreo — 1.000 metros — A's 15.00 hs. — Cr$ 35.000.00 — Pista de grama.

				Ks.
1 —	1	Mujique	L. Rigoni	54
2 {	2	Adali	E. Castillo	54
	3	Pracinha	D. Ferreira	54
3 {	4	Jeffy	Não correr	54
	5	Angelus	A. Araujo	54
4 {	6	Rosario	I. Souza	54
	"	Escalão	J. Mesquita	54

4º páreo — 1.400 metros — A's 15.35 hs. — Cr$ 28 000.00.

				Ks.
1 —	1	Herôe	J. Portilho	56
2 —	2	Guaranyzinho	D. Fer.	56
3 —	3	Hematita	O. Ulloa	50
4 {	5	Jacomi	R. Freitas Fº	52
	5	Highland	J. Rigoni	54

5º páreo — 1.600 metros — A's 16.10 hs. — Cr$ 22.000.00 — *Betting*.

				Ks.
1 {	1	Catalina	O. Reichel	50
	2	Concurso	W. Lima	54
2 {	3	Aldeão	Não correrá	56
	4	Sassiado	P. Coelho	52
3 {	5	Izarari	J. Vidal	58
	6	Guapeba	W. Andrade	50
	7	Pongahy	L. Benites	58
4 {	8	Giria	S. P. Ribeiro	50
	9	Moritz	J. Mesquita	52

6º páreo — 1.500 metros — A's 16.45 hs. — Cr$ 25.000.00 — *Betting*.

				Ks.
1 {	1	Milagrosa	J. Mesquita	54
	2	Mor. Clara	Não correrá	54
2 {	3	Guatapará	O. Reichel	54
	4	Tamandaré	R. Freitas Fº	52
	5	Guinéo	A. Rosa	50
3 {	6	Bongy	F. Machado	54
	7	Monte Carlo	L. Rigoni	54
	8	Grão Mogol	J. Maia	52
4 {	9	Flexa	Não correrá	54
	"	Sanguenolth	Não correrá	50

7º páreo — 1.600 metros — A's 17.20 hs. — Cr$ 28.000.00 — *Betting*.

				Ks.
1 {	1	Porungo	A. Araujo	58
	"	D. Paulito	L. Rigoni	56
2 {	2	Royal Kiss	J. Mesquita	58
	3	Escorpion	J. Graça	58
3 {	4	Gin	J. Portilho	56
	5	Alvinopolis	L. Leighton	52
	6	Furioso	E. Castillo	54
4 {	7	Tauá	J. Morgado	56
	"	Bongy	Não correrá	52

FORFAITS

A Secretaria de Corridas recebeu até às 18 horas de ontem, declarações de forfait de Farçola, Trinta e Três, Raio, Jaffy, Aldeão, Morena Clara, Flexa, Sanguenolth e Bongy.

TRABALHOS DE ONTEM

Em preparo para seus próximos compromissos, aprontaram ontem, na pista de areia do hipódromo da Gávea, os seguintes animais:

Arrow com R. Freitas e Leste com J. Mesquita, juntos, 600 metros em 38".
Esfusiante com J. Mesquita, 700 metros em 42" 1/5.
Grão Vizir com F. Irigoyen e Teddy com R. Freitas, juntos, 800 metros em 49".
Hamdam com E. Castillo, 800 metros em 48" 1/5.
Haramum com W. Andrade, 800 metros em 50" 1/5.
Hivon com C. Pereira, 360 metros em 22".
Imbú com L. Rigoni e Coracero com P. Coelho, juntos, 800 metros em 49".
Inquieto, com E. Silva, 600 metros em 38".
Itaim com O. Ullôa, 600 metros em 35".
Logro com R. Freitas Filho, 800 metros em 51".
Trimonte com R. Freitas Filho, 360 metros em 23" 2/5.
Abdin, O. Serra e Jabotiá com D. Ferreira, 360 metros em 21" 3/5.
Otequi, D. Ferreira e Irlanda com P. Coelho, juntos, 600 metros em 35" 4/5, ganhando esta.
Giruá com E. Castillo e Armada com P. Coelho juntas, 800 metros em 49" 3/5.
Airi, com O. Serra, 600 metros em 36".
Maestro, com R. Freitas Filho, 800 metros metros em 50".
Bordonéo, com W. Andrade, 700 metros em 49", suave.
Furão, com R. Freitas, 800 metros em 51" 2/5.
Blue Rose, W. Meirelles, 600 metros 48" 3/5.
Pongahy, com L. Benites, 800 metros em 54", sauve.
Fontane, com L. Benites, 600 metros em 37" 2/5.
Maré, com L. Rigoni, 600 metros em 44", suave.
Never Looses, com I. Souza, 600 metros em 37", 2/5.
Darkness, com E. Castillo, 360 metros em 22".
Hong Kong, com J. Mesquita, 600 metros em 37" 2/5.
Atria, com J. Mesquita, 600 metros em 37", 2/5.
Ireré, com D. Ferreira, 600 metros em 37".
Champion, com O. Ullôa, 700 metros em 42" 4/5.
Cauteloso, com A. Rosa, 600 metros em 37".
Astauba, com J. Martins, 600 metros em 36".
Libio, com R. Freitas, 600 metros, em 37" 2/5.
Granflauta, L. Leighton, 700 metros em 42" 4/5.
Chapada, com J. Costa, 600 metros em 39", suave.

O CRACK GREY PETER

Foi transferido para as cocheiras do entraineur Osvaldo Feijó, o cavalo Grey Peter, elevado à condição de crack pela Comissão de Corridas do Jockey Club Brasileiro. Dada a competência do afamado profissional riograndense, é possivel agora que o órgão técnico da nossa sociedade de turf tenha, a oportunidade de ver confirmada a sua descoberta, com a saída do filho de Enigma da turma de perdedores. A causa desta providência deve ser desfavoravel ao seu antigo treinador, cuja opinião a respeito do cavalo, muito contribuiu para a injusta punição que sofre o aprendiz Acyr Aleixo.

TEVE HEMORRAGIA

Apresentou-se com forte hemorragia após o exercício a que foi submetida ontem, no lado de Irlanda, para o qual perdeu, a égua Otequi. Ao que fomos informados, a ausência da filha de Khan Bahadan no páreo em que está inscrita para amanhã, está assentada, devendo entrar em periodo de cura.

OUTRO APRENDIZ

Está no nosso turf o aprendiz Milton P. Nappo, que pretende obter matricula no Jockey Club Brasileiro, e ver se consegue no nosso hipódromo a chance que não logrou em Cidade Jardim. Ainda na manhã de ontem, o profissional paulista trabalhou alguns animais na pista da Gávea, impressionando bem.

TRES REUNIÕES

Na próxima segunda-feira serão organizados programas para três corridas no hipódromo da Gávea, isto é, para sábado 17, domingo 18 e quarta-feira 21, estando deliberado que as duas últimas serão realizadas na pista de grama.

POR VIA AÉREA

Viajando por via aérea, já se encontram na Gávea, os cavalos Dominó, e Insólito, procedentes de Pôrto Alegre. O filho de Galien é de propriedade do sr. Jayme Santos e destina-se à reprodução e o pôtro pertence ao sr. Atílio Tedesco, cujas côres, naturalmente, defenderá no nosso turf.

ÉGUAS QUE VÃO ESTREAR

Entre os estreantes das corridas do Hipódromo Paulistano, figuram as seguintes éguas importadas pelo Jockey Club de São Paulo, alistadas na prova clássica de amanhã.

Blue Cedar — Tordilha, 4 anos, Inglaterra, por Tai Yang e Moina, de propriedade do Stud Santa Terezinha. Tratador: José Isla.

Bonnie Gem — Castanha, 3 anos, por Phideas e Marry Noble, de propriedade do Stud Fazenda Nova.

Careful — Castanha, 3 anos, Irlanda, por Diploma e Men's Fancy, de propriedade do sr. Iellio Forelli. Tratador: E. Campozani.

Doctor's Dilemma — Tordilha, 3 anos, Inglaterra, por Pherozshah e Killorcure, de propriedade do senhor Dante Marchione. Tratador: Manoel Branco.

Dusky Belle — Castanha, 4 anos, Inglaterra, por Bellicose e Chocolate Girl, de propriedade dos senhores Luiz de Barros e Eduardo Ramos. Tratador: João Godoy.

Payette — Castanha, 4 anos, Inglaterra, por Pay Up e Pirouette IV, de propriedade do sr. Jayme Torres. Tratador: Manoel Branco.

IMPRENSA TURFISTA

Além da *Vida Turfista* e do *Calendário Turfista Brasileiro*, recebemos mais o semanário *Jockey Club Ilustrado*, em circulação.

A CORRIDA DE AMANHÃ

Para a corrida de amanhã no hipódromo da Gávea de cujo programa consta o grande prêmio Outono, primeira prova da tríplice corôa, na distância de 1.600 metros e 150.000 cruzeiros de dotação, estão compromissadas as seguintes montarias:

1º páreo — 1.500 metros — A's 14.00 hs. — Cr$ 30.000.00.

				Ks.
1 —	1	Xiriscal	L. Rigoni	55
2 {	2	Ireré	D. Ferreira	55
	3	Airi	O. Serra	55
3 {	4	Atria	J. Mesquita	53
	5	Caravana	L. Coelho	53
4 {	6	Libio	R. Freitas	55
	"	Onze	A. Rosa	55

2º páreo — 1.000 metros — A's 14.30 hs. — Cr$ 35.000.00.

				Ks.
1 —	1	Darkness	E. Castillo	54
2 {	2	Maré	L. Rigoni	54
	3	Labareda	R. Freitas	54
3 {	4	Zuleica	Não correrá	54
	5	Anabela	W. Lima	54
4 {	6	Jabotiá	D. Ferreira	54
	7	Milú	R. Freitas Fº	54

3º páreo — 1.600 metros — A's 15.00 hs. — Cr$ 15.000.00.

				Ks.
1 —	1	Toddy	R. Freitas	54
2 {	2	Otequi	D. Ferreira	54
	3	Blue Rose	O. Ulloa	50
3 {	4	Bien Paga	A. Araujo	60
	5	Opulento	E. Castillo	52
4 {	6	Armada	W. Andrade	53
	7	Granflauta	L. Leighton	50

4º páreo — 1.400 metros — A's 15.35 hs. — Cr$ 30.000.00.

				Ks.
1 {	1	Abdin	D. Ferreira	55
	2	Fontana	L. Benites	53
2 {	3	Itamby	O. Ulloa	55
	4	Cherie	R. Freitas Fº	53
	5	Valco	J. Portilho	55
3 {	6	Jandaya	L. Coelho	53
	7	Leste	J. Mesquita	55
	8	Cauteloso	A. Rosa	55
4 {	9	Never Looses	I. Souza	55
	10	Astaúba	J. Martins	53

5º páreo — 1.600 metros — A's 16.10 hs. — Cr$ 25.000.00 — *Betting*.

				Ks.
1 {	1	Evelyn	F. Irigoyen	54
	2	B. Neve	L. Benites	54
2 {	3	Hispano	D. Ferreira	56
	4	Hong Kong	J. Mesquita	56
	5	Diolan	E. Castillo	56
3 {	6	Maracatú	L. Rigoni	54
	7	Chapada	J. Costa	50
	8	Jiga	G. Costa	54
4 {	9	Halina	A. Rosa	54
	"	Theta	R. Freitas Fº	50

* páreo — Grande prêmio Outono — (1ª prova da tríplice coroa) — 1.600 metros — A's 16.45 horas — Cr$ 150.000.00 — *Betting*.

				Ks.
1 {	1	Hamdam	E. Castillo	55
	2	Esfusiante	J. Mesquita	55
	3	Trimonte	R. Freitas Fº	55
2 {	4	Imbú	L. Rigoni	55
	"	Haramun	W. Andrade	55
	5	Itaim	O. Ulloa	55
3 {	6	Grão Vizir	F. Irigoyen	55
	7	Logro	J. Vidal	55
	8	Hivon	D. Ferreira	55
4 {	9	Inquieto	E. Silva	55
	"	Arrow	R. Freitas	55

7º páreo — 1.600 metros — A's 17.20 hs. — Cr$ 28.000.00 — *Betting*.

				Ks.
1 {	1	Giruá	E. Castillo	57
	2	Highland	Não correrá	53
2 {	3	Bordonéo	W. Andrade	51
	4	Lafayette	L. Rigoni	52
3 {	5	Hyperbole	J. Portilho	50
	6	Maestro	R. Freitas Fº	50
4 {	7	Champion	O. Ulloa	58
	"	Furão	R. Freitas	58

AUMENTA A PRODUÇÃO DE LEITE NO ESTADO DE MINAS

O Serviço de Estatistica da Produção da Secretaria de Agricultura, do Estado de Minas, acaba de dar publicidade a um interessante comunicado referente aos ultimos resultados da apuração estatistica das produções mineiras de queijo, manteiga e outros produtos derivados da industria de laticinios. O trabalho dispõe os totais numéricos relativos à produção de leite "in natura" por municipios e zonas fisiográficas a que se acha subdividido o Estado.

Como foi dito acima, verifica-se em Minas Gerais um aumento constante e considerável de produção de leite, em espécie, pondo em evidência que são cada vez maiores a possibilidade da industria de laticinios em geral, que deriva naturalmente da quantidade do leite produzido.

Em 1944, a produção total do Estado de Minas atingiu a elevada cifra de 803.163.545 litros, importando em Cr$ 559.432.999,00; no ano seguinte, esse total foi elevado para 875.737.160 litros, no valor global de Cr$ 653.643.151,00, para atingir no ano de 1946 a apreciável cifra de 917.039.000 litros, ou seja uma diferença para maior sôbre o ano de 1945 de 41.301.840 litros, totalizando o valor de Cr$ 757.111.300,00.

A Zona Sul foi a de maior produção no ano de 1946, contando com 268.889.000 litros dos 917.039.000 produzidos em todo o Estado. Em Belo Horizonte, a produção foi apenas de 360.000 litros de leite. Mas, para a distribuição feita à população, foram importados dos municipios vizinhos 13.808.000 litros.

SOCIAIS

Meninos e Meninas

Cresce o número de crianças abandonadas nas ruas desta cidade. Esmolam, vagabundeiam, são exploradas. Há longos anos, muitos se batem por uma providência urgente e imprescindivel, inclusive o cronista.

Mas pouco se há feito. O alegado é sempre a falta de recursos. O Juízo de Menores faz o possivel, e, às vêzes, o impossivel. Mas êle é pobre; os recursos são relativamente fracos para manter os poucos asilos existentes.

Precisamos de mais asilos e escolas profissionais. Com a vadiação existente estamos alimentando os criminosos de amanhã e... os de hoje.

Não leram os jornais desta semana?.. Uma quadrilha de ladrões, homens e mulheres. Diversos assaltos nas ruas e em edificios. Quem era o chefe, obedecido por todos? Um menino de dezesseis anos, pretinho inteligente e vivo. E' edificante.

As ruas e praças estão cheias de mendigos, falsos ou verdadeiros. Todos nós, em passando — por causa das dúvidas — deixamos cair a esmola.

Mandamos buscar milhares de imigrantes, porque não temos trabalhadores para a lavoura, a agricultura, a indústria. Entretanto, desprezamos o material nosso, meninos e meninas que precisam de saúde, educação, disciplina, oficio, vigilância — para uns agora, outros mais tarde, trabalharem pelo país.

E' necessário uma providência urgente. Sair da rotina das promessas que não se cumprem.

Dêem ao Juizado de Menores mais asilos e mais recursos, recolham-se a êles a multidão que entope as ruas e praças de meninos e meninas abandonados ou explorados. Que os mendigos adultos voltem para o seu grande asilo, cada um trabalhando no que lhe fôr possivel. E' um caso de policia.

O Congresso Nacional, funcionando, deve dar recursos ao govêrno do país. O homem particular, o rico, deve amparar a causa, — porque está defendendo a própria vida dos seus filhos.

RAUL DE AZEVEDO

Para o album de Mlle.

PERFIS

Como os espelhos partidos
Refletem mesmo em pedaços
A luz em sua incidência,
Aqui deixo em breves traços
Uns perfis. Se parecidos
E' mera coincidência...

— Perfis! Por que não os pintas
Corpos inteiros, chibantes?
— São poucas as minhas tintas,
E muitos dêles gigantes!...

AUGUSTO LINHARES

— No Brasil, a chamada poesia cientifica perdeu direito a qualquer colocação. Os que melhor a trataram, ou a abandonaram, ou nela só permaneceram para se tornarem extravagantes.

CAPIVARY — *Perfil de Sylvio Romero.*

NATALICIOS

Fazem anos hoje a srta. Jahyra de Souza Cardoso e Isabel Norah Gallo.

— Faz anos hoje a senhora Maria de Lourdes Lucas Potier, esposa do sr. José Alberto Potier, delegado do D. F. S. P. e diretor do Brasil-Policial.

— Transcorre hoje a data natalicia do dr. Alberto Woolf Teixeira, diretor do Tesouro da Prefeitura.

NASCIMENTOS

Acha-se enriquecido o lar do sr. Jorge Geyer e senhora, com o nascimento a 8 do corrente, de mais uma menina, que recebeu o nome de Marlene.

LEITE DE LANOLINA
DO DR. DENRIK e bom para a pele

CASAMENTOS

Dora Pizzolato — Ribamar Fonseca Ferreira — Realiza-se hoje o enlace matrimonial da srta. Dora Pizzolato, filha do casal Alberto Francisco Pizzolato, com o sr. Ribamar Fonseca Ferreira, filho da viuva José Fonseca Ferreira. A cerimonia religiosa terá lugar às 16,30 horas, na Igreja do Sagrado Coração de Jesus, à rua Benjamin Constant, sendo padrinhos do noivo os pais da noiva e desta o sr. João Augusto Alves e sra. No civil servirão de testemunhas do noivo o sr. Pedro Pizzolato e sra. Normandia Trindade e da noiva o sr. João Patricio Pereira e sra. Guilhermina Pizzolato Gomes. Os noivos receberão os cumprimentos na igreja.

— Realiza-se hoje, o enlace matrimonial da srta. Tamacy Alves da Trindade, filha do professor José Joaquim da Trindade Filho e da sra. Isabel Alves da Trindade, já falecida, com o sr. Anthero Lopes Ribeiro. O ato civil, às 10 horas, no Pretorio, terá como testemunhas por parte do noivo o professor José Joaquim Trindade e sra. Ilka Monteiro Trindade, e por parte da noiva o sr. João Lopes Ribeiro e senhora. A cerimonia religiosa efetua-se às 18 horas, na Igreja Coração de Cristo Rei, à rua Carolina Santos, no Meyer, onde os noivos receberão cumprimentos. Serão padrinhos no religioso o sr. Palmyro Correia e d. Elvira Correia.

— Realiza-se hoje, às 17 horas, na Matriz de São Francisco Xavier do Engenho Velho, o enlace matrimonial da srta. Sonia Maria Romariz, filha do cel. Jeronymo Ferreira Romariz e de d. Maria de Lourdes Sampaio Romariz, com o engenheiro Daltro Barbosa Leite, filho do sr. Sizenando Barbosa Leite e de d. Zaira Valle Leite.

— Hoje, às 18 horas, na Igreja de Santo Antonio dos Pobres, será celebrado o enlace matrimonial do sr. Antonio Ferreira de Pinho, filho do sr. Manoel Ferreira de Pinho e de d. Ana Ferreira de Pinho, com a sra. Iracema Esteves dos Santos, filha do sr. Agostinho dos Santos (falecido) e de d. Eva Esteves do Rego.

BATIZADOS

Realiza-se amanhã o batizado do menino Luiz Paulo, filho do sr. Paulo Bottino e sra. Lida Rimola Bottino, na Igreja de Santo Antonio dos Pobres, às 16 horas.

COMEMORAÇÕES

Comemorando o decimo aniversario da Maternidade Arnaldo de Moraes será hoje celebrada, no altarmór da Candelaria, às 9 horas, missa em ação de graças. As 15 horas, na Maternidade, será procedida a benção do novo berçario, pelo monsenhor Henrique Magalhães, momento em que o professor Arnaldo de Moraes fará entrega, à Igreja de São Paulo Apostolo, de 30 enxovais para recem-nascidos pobres. A cerimonia será encerrada com a recepção aos convidados, nos jardins da Maternidade.

DIPLOMATICAS

Seguiu, ontem, para São Paulo, pelo avião da Panair do Brasil, o sr. José de Carcer, ministro-conselheiro da Embaixada da Espanha junto ao govêrno brasileiro.

HOMENAGENS

Realiza-se hoje, o almoço que os amigos e colegas do Ministerio da Fazenda oferecerão ao dr. Francisco de Paula Gomes da Silva.

— A Casa do Estudante do Brasil oferecerá quinta-feira proxima, dia 15, um cocktail aos seus artistas do Teatro do Estudante, pelo recente exito alcançado em Hamlet e Inês de Castro. A reunião terá lugar às 18 horas, na séde da C. E. B. à rua Santa Luzia, 205.

SOLENIDADES

Vem de ser fundado na Faculdade Nacional de Farmacia, sob os auspicios do seu diretor, professor Mario Taveira e organização do dr. Ari Luiz de Menezes, titular do Instituto Brasileiro de Historia da Medicina o "Museu Rodolfo Albino" que será o depositario de todos os documentos de valor historico que representam as reliquias e as tradições daquela Faculdade. O novo Museu, a que foi dado o nome do farmaceutico Rodolfo Albino, será solenemente inaugurado no dia 12 do corrente, data historica para a Faculdade — pois foi a 12 de abril de 1809 que se criou, em nosso meio, o ensino da farmacia, na antiga Escola Medico-Cirurgica, desta capital. Do programa dessa solenidade constam inicialmente, o ato de inauguração do Museu, pelo professor Mario Taveira, e, em seguida, uma sessão, em que pronunciará uma alocução o dr. Ivolino de Vasconcelos, presidente do Instituto Brasileiro de Historia da Medicina, e o professor Virgilio Lucas proferirá uma conferencia sob o titulo "Panorama historico da Farmacia no Brasil."

VIAJANTES

Maria Leal Ferreira — Pelo transatlantico "Del Sur" que zarpará hoje à tarde, viajará com destino aos Estados Unidos, a senhorita Maria Leal Ferreira.

— Chegou ontem a esta capital, pela Panair, o prof. A. W. Hanjer.

— Partiram ontem de avião, para Buenos Aires, o escritor Michel Simon; para Nova York o sr. Edward P. Hamilton e para Montevidéu o dr. Aloysio de Castro.

FALECIMENTOS

Conego Américo Vasco — Faleceu ante-ontem, o conego Américo Vasco há varios anos residente nesta capital, e natural de Alagoas, tendo sido vigario naquele e no Estado de Pernambuco. O venerando extinto desaparece aos 79 anos, e o seu enterro, com numeroso acompanhamento de membros do clero, da colonia alagoana e de parentes e amigos, realizou-se na tarde de ontem, no cemiterio de S. Francisco Xavier, saindo o corpo da capela de N. S. de Lourdes, em cuja Casa de Saude se verificou o obito.

— Faleceu ontem nesta capital, o coronel Edgard Ferreira, cujo feretro sairá hoje, às 10 horas, da Capela da Gloria, na Praça Duque de Caxias, para o cemiterio de S. Francisco Xavier.

DADOS SOBRE A EDUCAÇÃO NACIONAL NO MÊS DE FEVEREIRO

Acaba de ser terminado, no Ministério da Educação, o trabalho referente à coleta de dados sôbre a educação nacional no mês de fevereiro de 1948.

No ensino primário, segundo os dados recolhidos, podemos citar: criação de 12 escolas primárias, das quais 6 em Alagoas, 5 em Santa Catarina e uma em Goiás; criação de um grupo escolar no Paraná; no Estado do Espirito Santo foram suprimidas 3 escolas e localizadas 20. Noticiou-se que, nos têrmos de acôrdos firmados pelo govêrno amazonense com o Ministério da Educação, serão construidas, naquele Estado, 84 prédios para escolas primárias, destinadas às zonas de alto interior e de fronteira. Foram criados 261 cargos de professor primário, dos quais 251 no Paraná e 10 no Estado do Rio de Janeiro.

No ensino profissional registrou-se, no Estado de São Paulo, a criação de 75 cursos práticos de ensino profissional e de 6 escolas industriais no interior.

No ensino superior, o govêrno do Estado do Piauí concedeu auxilio de Cr$ 300.000,00 à Faculdade de Faculdade de Odontologia e Farmácia do Piauí.

No ensino normal, foram criadas 9 escolas normais e autorizada a funcionar uma escola normal livre, no Estado de São Paulo; criado um curso normal regional em Santa Catarina; foi concedida outorga de mandato a 4 escolas normais, localizadas, uma no Paraná, 2 em Minas Gerais e uma em Goiás.

No ensino secundário, foi criado um ginásio no Estado do Rio de Janeiro e 23 no Estado de São Paulo; foram autorizados a funcionar como colégios 5 ginásios, uma vez obtida permissão do govêrno federal, e instalaram-se mais 6 classes do curso cientifico no Colégio Estadual Franklin Delano Roosevelt, em São Paulo.

Na legislação referente à educação podemos enumerar: a aprovação do Regulamento da Escola de Aprendizes de Artes Gráficas da Imprensa Nacional; o Secretário Geral de Educação e Cultura da Prefeitura do Distrito Federal organizou, no Departamento de Educação Primária, o setor de alimentação escolar; no Estado de São Paulo, o Secretário da Educação regulamentou a distribuição de subvenções e auxilios aos estabelecimentos de ensino artistico, fiscalizados pelo Conselho de Orientação Artistica do Estado. Foi publicado o Regimento Interno da Reitoria da Universidade de São Paulo; foi criado o Serviço de Educação de Adultos; aprovado o Regulamento dos Clubes Aeromodelistas (São Paulo); o Departamento de Educação de São Paulo e a Secretaria de Educação de Minas Gerais baixaram instruções para a escolha de livros didáticos para o ano de 1948.

O govêrno federal concedeu auxilio de Cr$ 250.000,00 à União Nacional dos Estudantes. Fundou-se, na cidade do Rio de Janeiro, a Associação Leopoldinense de Educação, com finalidade de congregar professores e diretores de estabelecimentos de ensino da Leopoldina. O Estado do Piauí concedeu Cr$ ...... 40.000,00 de auxilio a estabelecimentos de ensino e assistência à infância. O orçamento do Ministério da Agricultura consigna, para o exercicio de 1948, Cr$ 350.000,00 para instalação da Escola de Iniciação Agricola Superior de Agricultura de Pernambuco. Visitaram a Argentina estudantes da Faculdade de Medicina do Paraná, ao mesmo tempo que universitários baianos e gauchos estiveram em Minas Gerais, o ginasiarios paraenses no Território de Amapá, todos em missão de congraçamento e intercâmbio. Instalaram-se cursos de férias para professores em São Paulo e no Território do Amapá. O govêrno do Estado de São Paulo concedeu auxilio de Cr$ 200.000,00 ao III Congresso Nacional dos Estabelecimentos Particulares de Ensino, realizado em São Paulo, em janeiro de 1948.

PAGAMENTO DE SUBVENÇÕES

Foi ordenado pelo Tribunal de Contas o registro da distribuição do crédito de Cr$ 870.000,00 à Delegacia Fiscal no Maranhão, para pagamento de subvenções.

MÚSICA

OS FESTIVAIS DE EDIMBURGO

MAESTROS PAUL PARAY E JOHN BARBIROLLI — O primeiro, regente dos Concertos "Colonne", pretende vir êste ano ao Brasil, possivelmente com sua própria Orquestra. Essa notícia auspiciosa é a primeira que agora se esboça, no panorama das atividades sinfônicas de 1948. Quanto aos concertos do maestro Rodzinski, cujas assinaturas estavam abertas na bilheteria do Teatro Municipal, trata-se de algo bastante duvidoso, neste momento, ou mesmo fora de cogitações. De fato, o prefeito Mendes de Morais resolveu não proceder à assinatura do respectivo contrato com o empresário Viggiani, que se deveria firmar ontem, em seu gabinete. Prende-se essa resolução à atitude de Viggiani que, através de um vespertino pretendeu opor embargos à realização da temporada lírica pelo elenco do Teatro Scala. Assim começam a perder terreno os empresários. As pessoas que pagaram assinaturas para os concertos de Rodzinski serão, naturalmente, reembolsadas.

Ao mesmo tempo que leio um artigo de Hubert Foss, sôbre a crescente importância da música sinfônica na Inglaterra, contendo dados que será útil trazer também ao conhecimento dos leitores, percorro algumas atraentes páginas de material informativo acerca dos Festivais de Edimburgo, na Escócia. Aos nossos artistas, amadores da música, e em geral ao público brasileiro, creio sempre interessar as notícias sôbre o movimento artístico europeu. Um grupo representativo de músicos brasileiros se encontra presentemente na França. Outros artistas, jovens executantes, serão escolhidos aqui, em concurso sob o patrocínio da "Philips", para participar do prélio internacional de Scheveningen, na Holanda. A êstes nada poderão desejar de melhor do que a permanência no solo europeu, visto o ensejo que se lhes abre, por exemplo, de tomarem parte no grande concurso de execução musical de Genebra, cujo repertório exigido é bastante a fim do que se requer em Scheveningen. Entre os legítimos motivos de atração artística que a Europa exerce figura, não menos, com forte prestígio, a série de concertos e espetáculos daqueles Festivais de Edimburgo. Ao apreciar, em 1947, êsse conjunto de manifestações estéticas, o "New York Times" registra que Edimburgo assumiu a categoria de um centro de cultura internacional. A importância inequívoca dos Festivais decorre da concentração de eminentes intérpretes que se opera, para realizá-los, em um período de três semanas. Os respectivos programas são, assim, suficientemente expressivos.

Trata-se, já, de um cometimento de pós-guerra. De fato, a "Edinburgh Festival Society" nasceu em 1946, para organizar os "International Festivals of Music and Drama" de Edimburgo. Um caderno documentário foi há pouco impresso, relatando os acontecimentos da temporada de 1947, e cujas primeiras páginas nos dão uma vista de um típico castelo escocês, não sei se povoado de fantasmas, e uma bela fotografia da família real inglesa. Mas vamos aos programas. Nos domínios sinfônicos, encontramos "L'Orchestre des Concerts Colonne", de Paul Paray, com três concertos. Assegura-se que Paul Paray, o mais notável dos regentes franceses atuais, virá êste ano ao Rio. Caso as negociações cheguem a bom termo, a própria Orquestra "Colonne" atuará no Municipal. Se, entretanto, obstáculos se opuserem a essa grandiosa iniciativa, o maestro Paray, que reiteradamente afirmou seu propósito de nos visitar, regerá uma de nossas Orquestras. Seus programas, em 1947 no Festival de Edimburgo, constaram, o do primeiro concerto, das Sinfonias "A Surprêsa" de Haydn, em ré menor de Schumann, e de César Franck; o do segundo concerto, de uma Abertura de Arnold Bax, do Noturno e Scherzo do "Sonho de uma Noite de Verão", de Mendelssohn, do Concêrto em dó menor de Saint-Saens, para piano, tendo como intérprete Robert Casadesus, e da "Heróica", de Beethoven; o do último, da Abertura do "Carnaval Romano", de Berlioz, do Concêrto de violoncelo de Lalo, cujo intérprete foi Bernard Michelin, de "Pélleas et Mélisande", de Fauré, de "Daphnis et Chloé", de Ravel, do Prelúdio "A L'Après midi d'un Faune", de Debussy e do "L'Apprenti Sorcier", de Dukas. O maestro John Barbirolli, por sua vez, à frente da manchesteriana "The Halle Orchestra", regeu dois concertos, dos quais foi o primeiro consagrado a Weber, Delius, Mozart (Concêrto em ré maior para violino, na interpretação de Szigeti), Edward Elgar, e o segundo a Rossini, Elgar, Haydn (o Concêrto de violoncelo, por Fournier) e Berlioz, com a "Sinfonia Fantástica". Ainda Sir Malcolm Sargent regeu, no Festival de Edimburgo, dois concêrtos da "The Liverpool Philharmonic Orchestra" com Bach-Respighi, Beethoven (Concêrto para piano em sol maior, por Schnabel), Brahms, no primeiro programa, e, no último, Britten, Walton (Concêrto para violá tendo como intérprete o maior violinista do nosso tempo: Primrose), e a Suite "Os Planetas", de Holst. Finalmente, apresentou-se Bruno Walter, à frente da Orquestra Filarmônica de Viena, regendo três concertos, de que destaco, no segundo programa, a partitura de Mahler — "Lied von der Erde". No território da música de câmara, encontramos dois recitais de "lieder" de Lotte Lehmann, com Bruno Walter, e o conjunto de Schnabel, Szigeti, Primrose e Fournier, executando Trios e Quartetos com piano. Quanto ao lírico, as óperas representadas foram Macbeth", de Verdi, e "Le Nozze di Figaro", de Mozart. Há ainda a mencionar espetáculos de "ballet", do "Sadler's Wells", de dramas de Shakespeare, da companhia de Jouvet, concertos corais, de orquestras de câmara, e outras realizações diversas.

Esse retrospecto serve para nos dar a medida e o ante sabor do Festival de Edimburgo dêste ano, que se efetuará entre 22 de agosto e 12 de setembro. Na realidade, o panorama é dos mais convidativos. No setor lírico, depararemos as óperas de Mozart — "Don Giovanni" e "Cosi Fan Tutte". No campo do sinfonismo, as Orquestras "Concertgebouw", de Amsterdam, Filarmônica de Liverpool, com "The Huddersfield Choir" a "Halle Orchestra", a Sinfônica e a "Scottish" Orquestra da BBC, e a Orquestra do "Augusteo" de Roma, regida por Victor de Sabata, e Bernardino Molinari. De Sabata, um dos grandes regentes italianos do momento, virá pròximamente ao Rio, para dirigir algumas das óperas apresentadas pelo elenco do Teatro Scala de Milão. Quanto à música de câmara, ouvir-se-ão o "Quarteto Hungaro", Leon Goossens, Andrés Segovia, e outros.

Mas é talvez entre os solistas de orquestra que residirá a principal atração para os visitantes de Edimburgo. Serão solistas Artur Schnabel, Yehudi Menuhin e Gregor Piatigorsky. Com Louis Kentner, dará Menuhin, em três recitais, as dez Sonatas para violino, de Beethoven. Também em recital se apresentará Piatigorsky e, ainda, Alfred Cortot, que executará um programa comemorativo da visita de Chopin a Edimburgo, há cem anos. O quadro se completa com exibições do "Glascow Orpheus Choir", espetáculos de "ballet", do "Sadler's Wells" e representações dramáticas. Quem se anima, entre os nossos artistas ou o nosso público sequioso de grande música, a ir a Edimburgo?

EURICO NOGUEIRA FRANÇA

Festival "Camargo Guarnieri" — A 6 de maio, no auditório da A. B. I., realiza-se um Festival de obras do ilustre compositor Camargo Guarnieri, um dos músicos brasileiros que mais se destacam no panorama continental. Esse Festival, promovido pelo Departamento Cultural da A. B. I., será realizado pela pianista Lidia Simões e cantora Alice Ribeiro.

Intérpretes da Sociedade Artística Internacional que virão ao Rio — Encontra-se no Rio o conhecido violinista russo, Robert Kitain, um dos contratados pela Sociedade Artística Internacional para realizar concertos êste ano, no Rio. Os artistas da SAI apresentar-se-ão através de uma cadeia de concertos, de Belém a Porto Alegre, exibindo-se por intermédio das seguintes sociedades: Sociedade Artística Internacional, de Belém, Sociedade dos Amigos da Música, de João Pessoa, Sociedade de Cultura Musical, de Recife, Sociedade de Cultura Artística, de Salvador, Orquestra Sinfônica Brasileira e Associação Brasileira de Concertos, do Rio, Cultura Artística, de Belo Horizonte, Emprêsa Emilio Bilore, de São Paulo, Sociedade Brasilio Itiberê, de Curitiba, e Associação Riograndense de Música, de Porto Alegre. A S. A. I. apresentará numerosos intérpretes, a saber:

Alexandre Uninsky — pianista.
Alfredo Mello — baixo cantante.
Anatole Kitain — pianista.
Anselmo Zlatopolsky — violinista.
Bernardo Segall — pianista.
Claudio Arrau — pianista.
Gaspar Cassado — violoncelista.
Jacques Thibaud — violinista.
Landerer — pianista.
Nikita Magaloff — pianista.
Sybia Marino — pianista.
Oscar Borgerth — violinista.
Posselt — violinista.
Quarteto Lener — quarteto.
Robert Kitain — violinista.
Sidor Belarsky — baixo.
Valentina Vishnevska — soprano.

Discotéca da A. B. I. — Hoje, de 13 às 15 horas, a habitual audição da Discotéca da A. B. I., aberta ao público, tem o programa seguinte: Coral David Randolfh: Incenerite apoglie, Ditolo voi, Dara la nott eli sol, de Monteverdi.

Williams Hess (Tenor) — Would You Gain the Tender Creature — Handel; Heimliche Aufforderung — R. Strauss; Il mio tesoro, De "Don Giovanni" — Mozart.

Mack Harrel (Baritono) — Salve Regina — Pergolesi; Prometheus — Hugo Wolf.

Dorothy Maynor (Soprano) — Aria de Lia — "L'Enfant Prodigue" — Debussy; Sometimes I Feel Like a Motherless Child e Swing Low, Sweet Chariot — "Spirituals".

Jennie Tourel (Mezzo-Soprano) — Perpietá — "Il Floradoro" — Stradella; L'Heure exquise — R. Hahn; I Hear an Army — S. Barbier; Habanera — "Carmen" — Bizet.

DR. JOAQUIM VIDAL
Oculista — Reassumiu sua Clínica.
Alm. Barroso 97, 4.º — T. 22-5421.

CHARME
MODAS
Já está apresentando lindos modelos para a nova estação, inspirados nas últimas criações.
RUA CARVALHO MENDONÇA, 13 - LOJA 13 E
GALERIA DUVIVIER - COPACABANA

GRANDE CONCURSO MUSICAL PHILIPS
Prêmios: Viagem de avião à Holanda.
Estadia pago no balneario de Scheveningen.
Ajuda de custo para a viagem.
Canto • Violino • Piano
Inscrições e informações no Departamento de Propaganda da
S. A. PHILIPS DO BRASIL
Praça Mauá, 7 - 17.º andar - Sala 1717 - Tel. 23-1870
ERWIN WASEY

RÁDIO

PROGRAMAS DA BBC PARA O BRASIL

Cada vez mais se amplia o circulo de ouvintes brasileiros da BBC. E de fato se sucedem os programas dignos de despertar o interesse do nosso público. Amanhã, por exemplo, às 20,45, hora do Rio, atuará ao microfone do Serviço Brasileiro da BBC o tenor René Soames. "As qualidades da voz dêste artista — consigna "A Voz de Londres" — se salientam em especial na sua inspirada interpretação da música antiga, especialmente nas obras de Bach e seus contemporaneos, e nas obras simples e atrativas dos compositores inglêses da Restauração. Considera-se a voz de Soames ideal para o microfone, e seu sentido musical é impressionante, tendo facilidade notavel para ler as partituras a primeira vista".

Depois de amanhã, segunda-feira, às 21,15, outro programa merecedor de atenção será realizado pelo quarteto de cordas Zorian. Trata-se de um conjunto feminino, talvez o único composto por mulheres que goza de verdadeiro prestigio na Europa. São seus componentes: Olive Zorian, primeiro violino, Marjorie Lavers, segundo violino, Winifred Copperwheat, viola; e Norina Semino, violoncelo. Esse quarteto é especialista na interpretação de compositores ingleses antigos e contemporaneos, como Benjamin Britten e Michael Tippett.

O Serviço Brasileiro da BBC traz aos nossos ouvintes aspectos da civilização européia. Terça-feira, por exemplo, às 19,30 horas, uma palestra do intelectual britanico Philip Taynbee versará sôbre a França, onde as artes, como a pintura, a escultura, a tapeçaria, ou o teatro, a música, a literatura, e o cinema, tomam novo impulso.

A "HORA DA GINASTICA" E A SUA PROJEÇÃO

Continua despertando justificado interesse, nos mais variados setores, o programa da "Hora da Ginástica".

Ainda recentemente, a Escola de Educação Fisica, de Porto Alegre, se dirigiu à direção daquele programa, pedindo esclarecimentos para a difusão da ginástica pelo rádio no Estado do Rio Grande do Sul.

Oxalá o povo riograndense, como já acontece com o de outros Estados do Brasil, possa beneficiar muito breve dos resultados magnificos quye a rádio-ginástica proporciona a quem a pratica com método e persistência.

PROGRAMAS DE HOJE

Na PRA-2 — A Rádio Ministério da Educação inaugura hoje, às 9,30 horas, mais um programa cientifico-cultural, sob a denominação de "Novos horizontes". Esse programa irá ao ar todos os sábados, pelas emissoras PRA-2 e PRA-5. O programa de hoje versará sôbre radar.

Um recital de violão, ao microfone da P. R. F.-4 — Milton Rodrigues, violinista de mérito, dará hoje um recital de Violão, às 21,30 hs. na P. R. F.-4 Rádio Jornal do Brasil, quando executará peças selecionadas dos compositores Carlos Garcia, Roberto Visen e M. Rodrigues.

Rádio Ministério da Educação — 10,45 — "Defenda sua saude" — redação do dr. Paulo Bojunga; 12,40 — "Momento Lirico"; 13,00 — "Coletanea musical" — (apresentando como tema: "Musicas Exóticas") redação de Lucilia de Figueiredo. 17,00 — "O dia de hoje há muitos anos..."; 17,05 — "Concerto Sinfônico" — (Gravações) — Prgorama: Tschaikowsky — "Sinfonia n. 6 em si menor — op. 24" — (Patética); Mozart — "Concerto em mi bemol maior" para piano e orquestra; Igor Stravinsky — Petrouchka"; 18,50 — "Sem rumo..." — série de palestras pelo professor Corinto da Fonseca; 19,00 — "Noticias do Congresso"; 20,00 — "Musica, apenas musica"; 20,30 — "Comentário da semana" — redação de Souto de Almeida; 21,00 — "Londres informa" — retransmissão com a BBC de Londres; 21,15 — "Interludio"; 21,30 — "Recital do soprano Grazicla de Salerno"; 22,00 — "Musica, apenas musica"; 22,30 — Musica viva" — série de programas organizados pelo Grupo Musica Viva; 23,00 — "Pequeno serão musical".

Rádi oTamoio — 17,30 — Recital de Carlo Buti; 18,00 — Ave-Maria — com Julio Louzada; 18,10 — São Jorge, Glorioso — (novela de Anselmo Domingos); 18,25 — Oferta musical; 18,30 — Hora da saudade; 18,45 — Esporte em revista; (c/ Marol Provenzano); 19,00 — Pedro Raimundo; 19,15 — Rede carioca; 20,05 — Grande sacntores; 20,30 — Rede carioca — estudio Tupi — Tamôio: 22,00 — Cassino da Chacrinha.

Rádio Roquete Pinto — Das 8,30 às 9,00 — Jornal Falado da PRD-5; Das 9,00 às 10,00 — Orquestras Sinfônicas dos Estados Unidos; Das 10,00 às 11,00 — Hora do lar, por Vera Brito; Das 18,05 às 18,30 — "Sinfonia n. 1" de Sibelius; Das 18,30 às 19,15 — Desfile de celebridades liricas; Das 19,15 às 19,30 — Noticiario da BBC de Londres; Das 20,00 às 21,30 — "A discoteca em sua casa, redação de Alberto Madeira; Das 21,30 às 22,00 — Brasil musical; Das 22,00 às 23,00 — Os grandes Concertos apresentando o 1.º programa da série com a Sinfônica de Boston sob a direção de Serge Koussevitsky: "Ouverture de Pinochio" de Ernest Tosch e "Sinfonia Haroldo em Italia" de Berlioz.

Rádio Guanabara — 11,30 — Mosáicos de Portugal; 11,45 — Rádio Jornal Guanabara; 12,00 — Esportes n aGuanabara; 14,30 — Revista musicada; 15,30 — Esportes ou revista musicada; 17,30 Vesperal pançante; 19,00 — Esportes na Guanabara; 20,00 — Sucessos da semana; 20,30 — Dedos mágicos; 21,00 — Comentário do dia; 21,05 — Rádio Jornal Guanabara; 21,10 — Dansem amigos.

Programa da B. B. C. — 19,05 — dio Musical; 19,15 — Noticiário; Crônica Cientifica; 19,10 — Interlu- 19,30 — A Alemanha por dentro, comentário; 19,45 — A vida de Chopin, palestra; 20,00 — 1) "Livros e Autores", de Joaquim Ferreira; O Cinema na Grã-Bretanha, de José Veiro; 20,15 — Musica Ligeira; 20,30 — Rádio-magazine; 20,45 — Diseréo MacEwan, piano; 21,00 — Noticiário; 21,15 — Orquestras Escosêsa da BBC; 21,45 — Rádio-panorama.

Mais uma emissora para o Amazonas — **Manáus, 9 (Asp.)** — Na primeira quinzena de julho será lançada ao ar a Rádio Difusora do Amazonas, de propriedade do jornalista Josué Claudio de Souza.

VIDA CATÓLICA

SÃO MACÁRIO

Nasceu esse ilustre arcebispo na Armênia, descendendo de piedosos e distintos cristãos, que desde cedo procuraram encaminhá-lo para a compreensão da doutrina católica.

Ingressando no sacerdócio por fôrça de uma vocação insopitável, em pouco era eleito bispo de Antioquia, não apenas pela sua piedade como pela dedicação e zêlo pelas coisas divinas.

A frente do episcopado prestou os mais relevantes serviços a Deus e sua Igreja, difundindo a fé e dando sempre os melhores exemplos ao seu rebanho.

Tamanho era o seu desprendimento pelas coisas mundanas, tão modesto era o seu temperamento, que renunciou ao bispado para viver como simples sacerdote, despreocupado de fama e ouropéis.

Retornando à vida de simples sacerdote, continuou com redobrado fervor na sua obra evangélica, tendo várias provas do amparo divino à sua atuação.

Quando esteve na Terra Santa conseguiu converter vários infiéis, sendo por isso preso e maltratado.

Livrando-se da prisão fugiu para a Europa, passando a residir na Baviera.

Ali terminou sua existência util em odor de santidade, de que tantos indicios tivera em sua vida piedosa e util.

> *"As grandes dores que Maria sofreu por nossa causa lhe dão certamente direito à nossa compaixão e gratidão."*
>
> *SANTO AFONSO*

Santos de hoje — Ezequiel, Terencio, Fulberto, Pompeu, Miguel, Apolônio.

Matriz da Glória — Por iniciativa do respectivo vigário, cônego Antonio Pinto, será realizado nos dias 15, 16 e 17 do corrente às 20 horas, um triduo de preparação para a Comunhão Pascal dos Homens, no qual falará o padre Emanuel Monteiro.

A meia hora de 18 haverá a Santa Missa, celebrada especialmente para os homens de ação católica que ainda não comungaram.

Congresso Mariano do Paraná — Curitiba, 9 (Asp.) — Prossegue com grande brilhantismo e concorrência o Congresso Mariano do Estado. Notáveis oradores sacros têm acupado, a tribuna, sendo que ontem falaram os padres Gerel Fernandes, sôbre a família, e Afonso Rodrigues, sôbre as lições de Fátima.

Novo bispo de Nazaré — Recife, 9 (Asp.) — No próximo dia 2 de maio será sagrado bispo de Nazaré da Mata, d. Carlos Gouvêa Coelho, pertencente ao clero paraibano.

Esperado em curitiba d. Jaime Câmara — Curitiba, 9 (Asp.) — O cardeal arcebispo do Rio de Janeiro, d. Jaime de Barros Câmara, é esperado hoje nesta capital, onde vem associar-se às festas comemorativas do jubileu episcopal de d. Attico Euzebio da Rocha. São esperados também em Curitiba os bispo dom Manuel Cintra, de Petrópolis; dom Mayer, de Campos; e d. Aguirre, de Sorocaba.

I Congresso Eucarístico de Goiânia — Goiânia, 9 (A. N.) — Nos dias 3, 4 5 e 6 de julho do corrente ano, deverá realizar-se nesta capital o I Congresso Eucarístico de Goiânia, promovido pela Arquidiocese de Goiás, em ação de graças pelos inúmeros benefícios de ordem espiritual recebidos pelo povo goiano sob o pastoreio diocesano do arcebispo metropolitano, dom Emanuel Gomes de Oliveira, Para presidir as cerimônias eucarísticas já foram convidados pelas autoridades eclesiásticas de Goiás o núncio apostólico, dom Carlo Chiarlo, e o cardeal-arcebispo do Rio de Janeiro, d. Jaime Câmara. Além dos convites já feitos a esses dois principes da Igreja, outros foram dirigidos ao cardeal Carmelo, de São Paulo e aos arcebispos de Cuiabá e Mariana, respectivamente dom Aquino Corrêa e dom Helvécio Gomes de Oliveira. Também receberam convites especiais para que assistam às solenidades do I Congresso Eucarístico de Goiânia os bispos diocesanos de Uberaba e Ribeirão Preto, bem como todos os sufragâneos da Provincia Eclesiástica de Goiás.

Jubileu de d. Atico Euzebio da Rocha — Curitiba, 9 (Asp.) — Encontram-se nesta capital, participando das festividades comemorativas do jubileu de d. Atico Euzebio da Rocha, d. Antonio Mazarotto, bispo de Ponta Grossa, d. Carlos Bandeira de Melo, bispo de Palmas, dom Geraldo Wigaud, bispo de Jacarèzinho e d. Manoel Koener, bispo da Foz do Iguassú.

Que a intervenção de S. Francisco Xavier traga a paz a India — Lisboa, abril 1 (N. C.) — O Patriarca das Indias Ocidentais, José da Costa Nunes, residente em Goa, está fazendo a exposição do Corpo de São Francisco Xavier, Apóstolo do Oriente, na esperança de que o aumento de orações sôbre o seu túmulo atraia a paz à peninsula asiática. "Novidades", diário católico daqui, declara que o Patriarca revelou suas intenções nas cerimônias que comemoravam o jubileu de ouro da consagração da catedral de Goa, construida há 400 anos. O prelado lembrou que foram expostos os restos do Santo em 1942, quando os japoneses tentavam invadir a India. O patriarca, segundo diz o "Novidades", pediu ao Santo Padre que lhe permita retirar-se, já que serviu no Oriente durante 40 anos. Nasceu nos Açores.

Treinamento obrigatório para a juventude polonesa — Roma, abril, 1 (N. C.) — L'"Osservatore Romano", indica que as medidas propostas recentemente pelo govêrno de Varsóvia ao Parlamento, obrigariam toda a juventude polonesa, homens e mulheres, dos 16 aos 21 anos, a arrolar-se no chamado "Serviço pela Polonia" e a receber instrução física, profissional e pré-militar uniforme, segundo os planos do Estado.

Sem Cristo? Para que estudar? — Bruxelas, abril, 1 (N. C.) — 51 estudantes da Escola de Agricultura de Naudrin, Bélgica, se ausentaram das aulas como protesto contra a supressão do Crucifixo de suas salas de classe; a escola é oficial.

Budapest comemora o 10º aniversário de seu Congresso Eucarístico — Budapest, abril, 1 (N. C.) — Os católicos da Hungria, na penumbra da cortina de ferro, preparam-se para comemorar condignamente o 10º aniversário do Congresso Eucarístico Internacional de 1938. Espera-se que S. S. o Papa Pio XII fale às multidões que se congregarão na Praça dos Herois, local do Congresso.

Visita do cardeal d. Jaime Câmara ao IPASE — Coincidindo com a passagem do primeiro aniversário da gestão do dr. Alcides Carneiro na presidência do IPASE, visitou aquêle Instituto, ontem, o cardeal dom Jaime Câmara. Sua eminência, que prossegue assim um série de visitas aos nossos órgãos públicos, manteve cordial palestra com o presidente do IPASE, demonstrando seu interêsse pelos assuntos referentes à orientação daquela casa. Após a saida de d. Jaime Câmara, o presidente recebeu em seu gabinete inúmeros funcionários que foram cumprimentá-lo pela passagem do aniversário de sua administração.

ESCOLA PARA GOIÁS

Goiânia, 9 (A. N.) — O governador do Estado assinou vários decretos administrativos criando escolas isoladas rurais nos municipios de Planaltina, Itumbiara e Anápolis. No lugar denominado "Pôrto Real", municipio de Pedro Afonso, foi criada também por decreto do govêrno uma escola isolada mista, a qual deverá entrar em funcionamento ainda no corrente ano.

TEATRO

ESTRÉIA HOJE, NO "TEATRINHO ÍNTIMO", A COMÉDIA "O NOIVO DA LUIZA"

Mario Salaberry

Aimée

O pequenino teatro do Leme, hoje dirigido por Carlos Frias, inaugura hoje sua temporada de 1948. "O noivo de Luiza", com que reabre suas portas, é de de um autor joven: Saint Clair Senna. Há grande e justificada espectativa. Depois de seu sucesso inicial, a companhia, tem Aimée como sua figura principal, não soube, no que se refere à escolha de repertório, manter o mesmo nivel de peça e interpretação. Mas Aimée compreendeu depressa que poderia, nesse teatrinho do Leme, estabelecer uma norma de bom gôsto, elegância e alegria. Volta-nos agora, com uma peça em três atos, ensaiada por alguém do mérito de Olavo de Barros e com um elenco do qual fazem parte: Laura Suarez, Nilka e Mario Salaberry, Manuel Pera e Francisco Moreno. O "Teatrinho Intimo" pode ser, como já o está sendo, como exemplo a ser imitado por outros arrabaldes, levan o teatro a lugares onde só impera o cinema.

OS NOVOS CRÍTICOS

"Anjo Negro", no Fenix

"Anjo Negro", a nova peça do senhor Nelson Rodrigues que tanta celeuma provocou entre os críticos e os entendidos, cujas ondas de discussões crescidas em tôrno atingiram muitos pacatos cidadãos meros assistentes de teatro, foi levada sexta-feira última, perante uma grande multidão de críticos, entendidos e alguns dos pacatos cidadãos citados acima. Para tôdas as classes de pessôas que assistiram ao espetáculo, "Anjo Negro" criou nova atmosfera de discussões e controvérsias. Os críticos, todos apegados à sua sinceridade profissional, emitem opiniões contrárias, pontos de vista divergentes a respeito da tragédia da branca Virginia e do negro Ismael. E' justamente esse o grande valor da peça do senhor Nelso Rodrigues. Criar um ambiente de incompreensão entre os críticos e o público, pois que este último não pode basear-se na crítica, desde que êle leia mais de uma crônica a respeito da peça. Devemos reconhecer em "Anjo Negro" a capacidade de sugerir em dois críticos de nomeada, tão diferentes concepções a respeito de sua história e seus personagens.

A tragédia mais discutida dos últimos tempos, tem a fôrça de uma criação grandiosa, sugere mais do que apresenta, insinua mais do que mostra, os diferentes passagens de seu entrecho.

Quanto à representação por parte dos intérpretes, a fôrça criadora do sr. Ziembinski, dá-nos um belo trabalho onde os diferentes tipos criados são emoldurados na fórma precisa da direção do mestre.

A sra. Maria Della Costa consagra-se definitivamente como atriz dramática. Era grande a espectativa em tôrno de sua "Virginia" e porque não dizer, em geral o receio de que ela não conseguisse dar ao seu papel tôda a fôrça dramática, que ele necessitava. Ela soube deixar-se lapidar pelo sr. Ziembinski e o resultado disso foi a sua fiel reprodução da Virginia que Nelson Rodrigues criou. O sr. Orlando Guy deu-nos em Ismael bem plausivel, prejudicado um pouco pela sua voz mas que ganhou muito com a sua figura adequada. Até suas mãos ganharam expressão nêsse papel. A sra. Nicette Bruno reviveu-nos um pouco a Ornella de "A filha de Iório", quando falava, porém foi uma escolha acertada e se tivesse ficado tempo dobrado nas mãos de Ziembinski, seria uma Ana Maria excelente. A sua cena da morte no terceiro ato, deveria ser menos coreograficamente simétrica. Lembremo-nos que uma cega não tem a precisão que a sra. Nicete demonstrou em seus passos.

No irmão cego, o papel mais lírico da peça, Josef Guerreiro deu-nos uma criação belíssima e suas cenas no palco, são para o público como que uma pausa repousante à morbidez quasi freqüente dos outros personagens. A nossa mestra, Itália Fausta, encheu todo o espetáculo com poder criador de sua dramaticidade invulgar. A sua "Tia" foi mais uma das criações que o teatro nacional deve se orgulhar. O restante ajudou na criação do ambiente plástico necessário no desenrolar da peça, e só lastimamos a multiplicidade de Ave-Marias, foi êsse de que deveria cuidar o senhor Nelson Rodrigues.

Uma palavra de louvor e gratidão a Sandro pelo seu empreendimento invulgar, orgulho do teatro nacional.

A Ziembinski a glória de criar com sua direção acertadissima, com seu tirocinio altamente teatral, um espetáculo diferente, novo, belo. — REGINALDO LOPES RABELLO."

7/4/47.

SABIA QUE...

— "A Aguia de Duas Cabeças", de Jean Cocteau, em tradução de Magalhães Junior, estreou ontem, para uma casa literalmente cheia, no Regina, pela companhia Dulcina-Odilon;

— "Falta um zero nessa história" é sem dúvida o cartaz mais alegre da Cinelândia. Por isso o Glória, onde atua a Companhia Jaime Costa tem estado cheio.

— Definitivamente 16 será a estréia de "Beijos, abraços e amor" no João Caetano, pela Companhia Chianca de Garcia;

— A Casa do Estudante do Brasil oferecerá quinta-feira próxima, dia 15, um "cock-tail", aos seus artistas do Teatro do Estudante pelos seus recentes êxitos. A reunião terá lugar às 18 horas, na sede da C. E. D., na rua Santa Luzia, 305.

— "Sabe lá o que é isso?", é a nova produção que Dercy Gonçalves vem apresentando com sucesso no teatro Recreio. Além dos quadros de Carlos Lisboa e seu ballet, há a voz de Edson Castilho e de Salomé Cotelli, além de Alvarenga e Ranchinho, Alice Archambeau, Spina e Evilasio Marçal.

— "A pequena Catarina", no Serrador, já foi vista por cerca de 40.000 pessôas.

— "Ribalta" é um novo programa da P. R. D-5 (Rádio Roquete Pinto) sob a direção de Sergio Brito ("Horacio" e "Claudio", de "Hamlet", do "Teatro do Estudante") "Ribalta" vai realizar todos os domingos o teatro clássico pelos ares. Domingo próximo Maria Sampaio e Sergio Cardoso intepretarão trechos da obra de Ibsen.

— "Uma vez na vida" é a comédia agradável e bem feita de José Wanderley que Mesquitinha está inteligentemente representando no Rival. Não tem nada de chanchada ou coisa parecida, e faz rir sem usar truques grosseiros ou linguagem eivada de girias. E' realmente um espetáculo que nada tem de excepcional, mas vale por sua honestidade. Percebe-se que cada ator do conjunto, com Mesquitinha à frente, deseja vivamente realizar um trabalho sadio e divertido.

— "Medéa", de Euripedes, já entrou em ensaios pelos "Artistas Unidos", com Henriette Morineau no papel principal.

CARTAS AO CRÔNISTA

Pelo Teatro Anchieta

Enquanto não consegue instalar a sua sede própria nesta capital o Teatro Anchieta, sob minha direção, inaugurará ainda no decorrer deste mês de abril as suas Missões de arte dramática, de atuação permanente, levando o seu repertório e a propaganda de seus ideais a todos os núcleos de população ou sedes de concentração social, no centro, bairros, e suburbios, desde as salas e os salões até às fábricas e praças públicas do Rio, apresentando peças de câmera e de grande espetáculo, conforme as possibilidades do local que fôr escolhido e sempre tendo em vista a alta finalidade desse programa de catequese pública pelo teatro de arte, de educação e cultura.

O elenco integrante das Missões dramáticas do Teatro Anchieta será constituído da linha de frente do seu quadro efetivo de intérpretes: Maria Caetana, Italo Ferreira, Flávia Pessôa, Cecém Pinto Lima, Elon Gomes, Renato Vianna, Rui Vianna Mauro Magalhães, Wallace Vianna e Carlos Alberto. Esse elenco será reforçado ou acrescido, sempre que necessário, por artistas contratados especialmente para esse fim, pelos alunos estagiários do curso dramático anexo ao Teatro Anchieta e ainda com a colaboração de valôres dos nosos teatros de amadores.

Por um gentil convite da diretoria do Tijuca Tenis Clube, desta capital, a Missão inaugural do Anchieta terá lugar na sede dessa veterana Sociedade, legítima expressão da familia tijucana e da elite social carioca.

O Teatro Anchieta apresentará, na noite de 15 do corrente, no auditório do Tijuca Tenis Clube, uma das mais aplaudidas peças do seu repertório de câmera, "A última conquista", uma romanza teatral dividida em prólogo, dois tempos cênicos e epilogo, reinando grande animação entre os sócios do Tijuca por essa nossa noite de arte dramática.

O diretor do Anchieta fará a "Pregação" inicial do espetáculo, de acôrdo com o programa das Missões, cujo fim último é o de recrear a consciência pública e elevar o teatro à dignidade de sua missão artística e social, pela simpatia humana e os laços do espírito.

O Teatro Anchieta, mais uma vez apela para os críticos no sentido de bem cumprir mais essa etapa da sua obscura jornada ao serviço do teatro brasileiro.

Saudações atenciosas. — Renato Vianna.

Rio, 4 de abril de 1948.

ESCOLA DO TEATRO DO ESTUDANTE

Acham-se abertas as inscrições para a Escola do Teatro do Estudante. Diariamente das 12 às 17 horas e aos sábados das 9 às 12, serão atendidos os candidatos, na Casa do Estudante, à rua Santa Luzia, 305-10º andar — Secretaria do Teatro do Estudante, pelo sr. Aureo Nonato.

FREGOLENT

Outro elemento do "Teatro do Estudante" ingressa no profissionalismo

Fregolente, que estudou na "Escola de Teatro da Prefeitura" e obteve aplausos da critica e do público no papel de "Osrik", em "Hamlet" acaba de ingressar no profissionalismo. Trabalhará, sob a direção e ao lado de Henriette Morineau, em "Medéa", no Ginástico, ainda este mês. A Fregolente, que é culto, inteligente, está reservado um belo destino no nosso teatro, se continuar estudando e aperfeiçoando suas qualidades de intérprete.

CHARME
MODAS
Já está apresentando lindos modelos para a nova estação, inspirados nas últimas criações.
RUA CARVALHO MENDONÇA, 13 - LOJA 13 E
GALERIA DUVIVIER - COPACABANA

EM BELO HORIZONTE A SEXTA CONVENÇÃO BRASILEIRA DE FARMACEUTICOS

Na semana de 18 a 25 de julho próximo, realizar-se-á, em Belo Horizonte, a Sexta Convenção Brasileira de Farmacêuticos promovida pela Associação Mineira de Farmacêuticos, sob o patrocinio da Federação das Associações de Farmacêuticos do Brasil.

A ficha de inscrição é encontrada na séde da Associação Brasileira de Farmaceuticos, à avenida Rio Branco n. 181, 16º andar, salas 1603 e 1604.

ASSOCIAÇÃO BRASILEIRA DE EDUCAÇÃO

Recepção dos delegados dos Estados

A diretoria e o Conselho Diretor da Associação Brasileira de Educação irão receber em sua sede à avenida Rio Branco, 91-10º andar, na próxima segunda-feira, 12 do corrente, às 17,30 horas, os delegados estaduais presentemente no Rio convocados pelo Serviços de Educação de Adultos do Ministério de Educação.

PUBLICAÇÕES

Recebemos as seguintes:

..*Atlântico*, revista luso-brasileira, de Lisbôa, n. 5;

Acimarec, de S. Caetano, n. de fevereiro.

"O Brasil em 1948" — A fim de propiciar aos rotarianos de todo o mundo, que deverão participar da 39ª Convenção do Rotary Internacional, os melhores elementos de informação sôbre o nosso país, vai ser distribuida aos mesmos a publicação "O Brasil em 1948". Editado em três idiomas, português, inglês e espanhol, esse trabalho incluirá informações sôbre todos os setores da vida brasileira: administativo, cultural, artístico, industrial, agricola, comercial, etc., de modo a permitir uma visão adequada realidade brasileira.

NOVOS CURSOS DE LEGISLAÇÃO TRABALHISTA

Estão sendo instalados nos Estados, sob a orientação do sr. Astolfo Serra, membro do Tribunal Superior do Trabalho, cursos de legislação trabalhista. O primeiro dêles, inaugurado no Rio em 1947, concluirá suas atividades no fim do presente exercicio. Em Pôrto Alegre foi aberto um outro, com 180 alunos, o mesmo acontecendo no Maranhão.

O ministr do Trabalho patrocinará agora a organização de cursos congneres em São Paulo, através do Instituto de Direito Social, e em Minas Gerais.

NA ADMINISTRAÇÃO MUNICIPAL

Despachos do Prefeito — Zaida Jones — arquive-se; Maria de Lourdes da Silva — arquive-se; José Ferreira do Amaral, Sebastião da Costa Moges, Leticia CecilIano Santoro — aprovo; Laboratorio Brasileiro de Medicamentos — indeferido; Tobias Palatisck & Irmão, Serviço Hollerith, Ramon Pascoal Gomes e outros — atenda-se.

SECRETARIA GERAL DE ADMINISTRAÇÃO

Atos do secretario geral — Admitindo Nagib Said, Vicente Cuton, Isaac Lobato Filho, Felicia Balde, José Dias Bastos, Clodoaldo Garcia, Gerson Berger, Nelson Benito, Noberto Wolosker, Adir Machado Macia, José Pinheiro Coutinho, Jorge Nabut e Cely Carvalho França para a função de auxiliar medico. Assinou, ainda, numerosas admissões de trabalhadores destinados à Limpeza Urbana, cuja relação nominal será publicada no Diario Oficial, de hoje secção II; designando Maria Aparecida Trasmontano para a Secretaria Geral de Saude e Assistencia; Horacio Pereira Lima para a Secretaria do Interior e Segurança.

Departamento do Pessoal — Luis Martins Filho, Alcides da Rosa Curts, Orlando Ribeiro de Mendonça, Alfredo Magno Barroso, Lauro Romero, Arides Lopes, Alcides de Souza Gomes, José de Azevedo, Raimundo Alves da Costa, Teodoro dos Santos Filho, Valentim Perciar, Francisco da Cunha Horta, Ary Leal de Souza, Fernando Alvares Pereira, Alcides Francisco dos Santos, Sergio Leonardo, José Ferreira da Silva, Agnelo de Almeida Souza, Haydée Fonseca da Silva, Osmar Fucher, Pascoal Conti, Osvaldo Antonio da Silva, Alcebiades Calixto, Francisco Bento de Oliveira Junior, José Rita, Osvaldo Homem de Paiva, João dos Santos Pinhal, Pery Lourenço da Costa, Arnaldo Coelho de Carvalho, José de Souza Borges, Enio Barros de Arruda, Manoel da Costa Farias, Serafim da Silva Lima, João Ribeiro da Silva, Sebastião Castilho do Nascimento, Arlindo Cunha e Silva, Elisio Salatiel Santa Rosa, José Inocencio dos Santos e Manoel de Oliveira — concedido o salario de familia.

SECRETARIA GERAL DE EDUCAÇÃO E CULTURA

Departamento de Educação Primária — Foram designados: Anadia Matos Schmid e Zuleika Casanova Dias da Silva para a Escola Pará; Palmira Freire Ribeiro para a Escola Coronel Cora; Dinah do Prado Maia para a Escola Presidente Roosevelt; Cilene Chaves Teixeira e Eny Cunha para a Escola Presidente Roosevelt; Alda de Oliveira Nery para a Escola 12-12; Albertino de Freitas Rocha para a Escola Sergipe; Halayde Moreira Pontual Machado para a Escola Pedro Ernesto; Amalia Vechi para a Escola Henrique Dodsworth e Luis S. da Costa para a Escola Prof. Coqueiro.

Departamento de Educação Técnico Profissional — Foram designados Satyro de Almeida Costa para a E. T. Ferreira Viana e Luciano C. de Oliveira para a E. T. Souza Aguiar; transferidos: Haroldo Limoeiro para a E. T. Visconde de Mauá; Maria Luiza da Mota Cunha Freire para a E. T. Visconde de Mauá.

Departamento de Saude Escolar — Foi transferida provisoriamente Maria Arista para o Posto do 6.º DM.

Voigtländer
VITO
Câmera miniatura 35 mm.
SECÇÃO CINE-FOTO
MESBLA
RUA DO PASSEIO, 48/56

VIRAM UM MONSTRO PREHISTORICO...

Belvedere, Illinois, 9 (U. P.) — Um camponês e um motorista de caminhão declararam ter visto uma ave "maior que um aeroplano". Acreditam que talvez se trate de um visitante de outro planeta... O camponês, Robert Price, disse ter visto tão estranha ave quando se encontrava trabalhando em sua granja. De acôrdo com sua descrição, a ave tem o "pescoço e as patas muito compridas". Veryl Babb, o motorista de caminhão, por sua vez, assegurou que a viu em lugar diferente, no mesmo dia. "Vi a ave — disse — era maior que um aeroplano e me pareceu um dêsses monstros prehistóricos que aparecem nas páginas dos livros de História Natural. Não havia dito nada porque receei que alguem se risse de mim. Porém, quando soube do que Price, disse, resolvi falar tambem."

CONGRESSO REGIONAL DE MEDICINA DA BAHIA

Salvador, 9 (Asp.) — Instalou-se o III Congresso Regional de Medicina do Estado, que reune medicos da capital e do interior.

CINEMA

ÁGUAS TEMPESTUOSAS

(Remorques — 1939)

Dirigido com sobriedade e segurança por Jean Grémillon, "Remorques" encontrou ainda em Jean Gabin, Madeleine Renaud e, sobretudo, Michèle Morgan, elementos ativos e vigilantes, além de possuidores de qualidades artisticas, todos trabalhando para que a história nos chegasse sem desconchavo e plena de conteúdo humano. Não digo que tenham feito de "Remorques" um grande filme — e dizê-lo bom já implica em alguma, porém nunca excessiva benevolência. O que nos deram não os eleva, como também não os diminui. "Remorques" é um filme liso e plano, sem soluções de continuidade, todavia superficial e talvez apressado em sua solução.

Grémillon, evidentemente, não volta ao nivel de "L'Etrange M. Victor", imediatamente anterior a "Remorques", e uma das melhores fitas por êle feitas. E Jean Gabin aqui não se equipara ao Jean Gabin de "La Bête Humaine" ou de "La Belle Equipe". Mas Michèle Morgan, traço suavissimo de poesia — será redundância dizer de beleza — permanece intocável, intangivel, alheia ao que não há de ótimo pela redondeza, ela e seus cabelos esvoaçando ao vento, na praia, ela e sua estrela do mar, élo e simbolo de uma vida, que, no diálogo de Prévert, uma onda trás e outra onda leva.

"Remorques" tem como personagens homens do mar, homens que fazem parte de um serviço de salvamento. Do mar recolhe Gabin, certa vez, o vulto a principio impreciso de Michèle. E êle, um homem casado, passa a vê-la menos como uma aventura do que como um refúgio, uma ilha no meio do oceano. Esta a "intriga" de "Remorques", esta, talvez, sua única situação.

Grémillon desenvolve-se sutil e delicadamente, e Prévert, o poeta, Prévert, o colaborador de Carné em mais de uma obra-prima, ainda mais a ampara, com um diálogo que é uma pequenina joia literária. E a situação parece encher todo o filme, que fora dela não vive ou se o faz disto não nos apercebemos.

E' pelo incidente do capitão com Catherine, que o procura entre agradecido e impressionada por sua rusticidade, que desprezar "Remorques" será talvez uma injustiça, quando é certamente um procedimento leviano. A jovem que se dá um nome, mantendo-o em segrêdo até encontrar o homem a quem ama realmente (e êste nome é Aimé), para dizê-lo num sussurro, marcaria por si só um instante de poesia, que mais ritmo e côr adquire por ser Michèle Morgan sua intérprete.

Fora desta situação — em que se incluem o passeio pela praia e os momentos decorridos na casa vazia — há, em "Remorques", muito pouco de Grémillon, o poeta. Mas em todo o filme há uma direção sólida, eficiente, sem inovações de ordem técnica ou artistica, muito senhora de si, entretanto, para que a deixemos sem um comentário.

Michèle Morgan e Jean Gabin, em "Remorques

"Aguas Tempestuosas" (Remorques) — Atores: Jean Gabin, Michèle Morgan, Madeleine Renaud, Fernand Ledoux, Jean Marchat, Nane Germon, Jean Dasté, Bergeron, Anie Laurens, Pérez, Duhamel, Pons e Sinoel. Direção de Jean Grémillon. Cenário de André Cayatte. Diálogos de Jacques Prévert. História de Roger Vércel. Fotografia de Armand Thirard e N. Lee. Música de Roland Manuel.

MONIZ VIANNA

Bette Davis e Errol Flynn acabam de assinar novos contratos com a Warner Bros., pelo prazo de 15 anos...

— o diretor Alfred Hitchcock, já terminou nos estúdios da Warner Bros, a filmagem de "The Rope" em tecnicolor e que tem como principais intérpretes James Stewart, John Dall e Joan Chandler .. .. ..

— O diretor Henry Koster foi contratado para dirigir Danny Kaye em "Happy Times", primeiro filme deste famoso comediante para os estúdios de Burbank. Trata-se de uma produção de Jerry Wald de sociedade com Sylvia Fine (Mrs. Kaye) e que será iniciada logo após o regresso de Kaye da Europa, onde se encontra em excursão artística.

"Copper Hill" será o primeiro filme do novo contrato de Gary Cooper com Warner Bros. Trata-se da adaptação cinematográfica de uma história de autoria do escritor Stephen Longstreet a ser produzida por Alex Gottlieb.

Octavio de Faria, romancista e critico de cinema — Em "Letras e Artes", o suplemento dominical de "A Manhã", reiniciará uma intensa atividade de critica cinematográfica o romancista Octavio de Faria, uma das pessoas que melhor compreendem o cinema em sua finalidade, estrutura e formas de expressão. O autor de "Os Renegados" realizará uma série de estudos, não obrigatòriamente uma análise dos filmes em exibição, reservando-se o direito de comentar sòmente os que de algum modo contribuirem para o aperfeiçoamento da cinematografia.

DENTRE AS CERAS, SEM SER... A ROYAL, CERA ESMERALDA NÃO TEM RIVAL

CARTAZ DE HOJE:

NOS CINEMAS

CINELANDIA

Capitolio — Sessões passatempo — Jornais e variedades
Imperio — Casa dos milhões
Metro-Passeio — Sonata de Amôr
Odeon — O crime do presidio
Palácio — Grandes esperanças
Pathé — Aguas tempestuosas
Rex — Comando negro
Plaza — "Rancor"
São Carlos — Ouverture para a glória
Vitoria — Prisioneiro do passado

CENTRO

Centenário — Mares da China
Cinesc — Noiva do diabo, Doidices de amôr, Cachorro Bocó, e O mundo em revista
Colonial — California
D. Pedro — Farrapo humano
Eldorado — Roma cidade aberta
Floriano — É com este que eu vou
Guarani — Sua alteza e o groom
Ideal — Gloriosa jornada
Iris — Suborno
Lapa — Aventura
Moderno — Anjo ou demonio
Olimpia — Hiena dos mares
Parisiense — "Rancor
Primor — "Rancor"
Popular — Sua alteza a secretaria
Mem de Sá — Fogueira da paixão
Metropole — Brumas do passado
Republica — "Rancor"
Rio Branco — Yolanda e o ladrão
São José — Tu voltarás, querida

BAIRROS - SUBURBIOS

Alpha — A dama da sorte
América — Grandes esperanças
Americano — O malandro e a granfina
Apolo — Romance no México
Astoria — "Rancor"
Avenida — O caso Arnelo
Bandeira — Cigana feiticeira
Beija-Flor — O justiceiro
Bento Ribeiro — O retiro de dracula
Bras de Pina — Delirio
Carioca — Prisioneiro do passado
Catumbi — O ultimo dos mohicanos
Coliseu — A batalha dos trilhos
Edison — O grande motim
Estácio — E as muralhas ruiram
Floresta — Duas garotas e um marujo
Fluminense — Ruth querida, e Crime S.A.
Gloria — California
Grajau — Roma, cidade aberta
Guanabara — Sedução
Haddock Lobo — California
Ipanema — Fantasma apaixonado
Irajá — Era seu destino
Jovial — Cigana feiticeira
Mascote — "Rancor"
Meier — Mulher gorila
Madureira — O filho de Robin Hood
Maracanã — A cruz de um pecado
Metro-Copacabana — A delicia da vida
Metro-Tijuca — A delicia da vida
Monte Castelo — Prisioneiro do passado
Modelo — Brumas do passado
Moderno — Mares da China
Nacional — Cidade do pecado
Olinda — "Rancor"
Oriente — O estranho
Paraiso — Fantasmas endiabrados
Paratodos — No limiar da glória
Piedade — O caso Arnelo
Penha — Aladim e a princesa de Bagdad
Pirajá — A cruz de um pecado
Politeama — É com este que eu vou
Progresso — Aladim e a princesa de Bagdad
Quintino — O ovo e eu
Ramos — Cesar e Cleopatra
Realengo — Uma nação em marcha
Rian — Prisioneiro do passado
Ridan — A mulher inesquecivel e Mister Parkington
Ritz — "Rancor"
Rosario — O setimo veu
Roxi — Grande esperanças
Santa Cecilia — O rei dos ciganos
Santa Cruz — No trampolim da vida
Santa Helena — Uma noite no paraiso
São Cristovão — O grande Motim
São Luis — Prisioneiro do passado
Star — "Rancor"
Todos os Santos — Pinochio
Tijuca — Condenado
Vaz Lobo — Crepusculo
Velo — Sedução
Vila Isabel — O filho de Robin Hood

GOVERNADOR

Itamar — Virgem morena
Jardim — Quatro irmãos a queriam

NITERÓI

Eden — Herdeira à prova
Icarai — Prisioneiro do passado
Imperial — A luva reveladora
Odeon — Furia no ceu

CAXIAS

Caxias — Alma torturada

PETRÓPOLIS

Capitolio — Prisioneiro do passado
D. Pedro — A luva reveladora
Itaipava — Esta é fina
Cine-Petrópolis — Madame Sans-Gene

TEATROS

Carlos Gomes — Fu-Manchú, em Dragão de fogo
Fenix — 22-5408 — Anjo negro
Ginástico — 42-4390
Glória — Falta um zero nessa história
João Caetano — 43-5477
Municipal — 22-3888
Regina — "A aguia de duas cabeças"
Recreio — Sabe lá o que é isso
Rival — "Uma vez na vida"
Serrador — 42-5443 A pequena Catarina

Aviso

Pedimos aos srs. gerentes de cinema que nos comuniquem com a necessária antecedencia as alterações dos respectivos programas, a fim de evitar que o publico seja mal informado sobre os filmes em exibição.

DIRETOR
PAULO FILHO
Redação e Oficinas — Av. Gomes Freire, 81/83.
REDATOR-CHEFE
COSTA REGO

Correio da Manhã

RIO DE JANEIRO, SÁBADO, 10 DE ABRIL DE 1948

DIRETOR-GERENTE
MARIO ALVES
Administração — Av. Gomes Freire, 81/83.
N. 16.889
ANO XLVII

ENTREGUE AO PRESIDENTE DA REPÚBLICA O PEDIDO DE INTERVENÇÃO EM SÃO PAULO

O general Dutra convocou os ministros da Justiça e do Exterior para estudarem os documentos

O presidente da República recebeu ontem, ás 11,30, no Palácio do Catete, a comissão de parlamentares e dirigentes politicos partidários de São Paulo, que lhe foram levar um manifesto-denúncia e os seus respectivos comprovantes contra o governador Ademar de Barros. Os primeiros a chegar foram o sr. Novelli Junior, vice-governador de São Paulo, e vice-presidente da República, sr. Nereu Ramos, tambem presidente do Conselho Nacional do P.S.D. Seguiram-se-lhes os srs. José Carlos de Macedo Soares, presidente da seção paulista do P.S.D., os deputados federais Cirilo Junior e José Armando da Fonseca, ambos do P.S.D., o lider da U. D. N. na Assembléia Legislativa de São Paulo, sr. Aureo de Moura Andrade, o representante do P.T.B., sr. Nelson Fernandes, o representante do P. R., sr. Edgard Batista Pereira, o presidente da Assembléia Legislativa de São Paulo, sr. José Milliet Filho e os dois outros membros da Mesa provisória daquela Assembléia, srs. Loureiro Junior e Queiroz Teles.

Ao presidente da República foram entregues, nesta ocasião, quatro documentos: um manifesto-denúncia contra o sr. Ademar de Barros, assinado por 36 deputados estaduais e 22 federais, de seis partidos, entregue pelo sr. Nereu Ramos; uma representação da Assembléia Legislativa de São Paulo, entregue pelos membros da Mesa Provisória, pedindo a intervenção federal nesse Estado; uma representação dos lideres das seções paulistas da U.D.N., do P.S.D., P.T.B., P.R.P. e P.S.T., redigida pelo sr. Marcondes Filho e entregue pelo sr. Aureo Moura Andrade, da U.D.N., solidarizando-se com o manifesto-denúncia e com o pedido de intervenção federal formulado pela Assembléia; e um "dossier" constituido por oito pastas de documentos comprobatórios da denúncia sôbre atos do governador paulista considerados prejudiciais aos interesses do Estado, entregue pelo sr. Cirilo Junior.

A representação dos lideres estaduais paulistas procura enquadrar o governador Ademar de Barros nos dispositivos da Constituição que tratam da segurança nacional, apontando-o como aliado dos comunistas.

Os quatro documentos foram entregues na ordem acima referida, pelas pessoas nomeadas, sem discursos, apenas com a troca das palavras minimas indispensáveis. Igual laconismo observou o presidente da República, declarando que ia estudar cuidadosamente tudo o que acabava de receber, e resolveria rapidamente, pelo sim ou pelo não.

Dando cumprimento á promessa, ontem mesmo á tarde o Chefe do Govêrno convocou para o exame daqueles documentos os ministros da Justiça e das Relações Exteriores, êste último, especialmente, como jurista.

Até á noite, quando a reportagem procurou ouvir o sr. José Carlos de Macedo Soares, nada havia transpirado, ainda, sobre os resultados da conferência dos dois ministros com o presidente da República.

O sr. Macedo Soares, interrogado acêrca da intervenção, respondeu que estando o caso entregue, agora, ao presidente da República, só a êste cumpria decidir, sendo precipitado adiantar qualquer impressão sôbre o desfecho do assunto.

Vindo á baila os nomes geralmente apontados para as funções de interventor em São Paulo — generais Alcio Souto, Milton de Freitas Almeida, Angelo Mendes de Morais e Canrobert Pereira da Costa — observou o sr. Macedo Soares que qualquer um dêles seria bem recebido pelo povo paulista, pois os quatro generais gozam igualmente de simpatias e de amizades no Estado.

— "Cumpre, porém, esclarecer que até hoje nenhum nome foi sugerido ou sequer cogitado para as funções de interventor, pelos responsáveis por êste movimento para livrar São Paulo do sr. Ademar de Barros. Os homens que estão empenhados no movimento não visam postos e não os move qualquer ambição. Não têm nem poderiam ter o topete de insinuar qualquer coisa sôbre tal nomeação, que é da estrita competência do presidente da República".

O SR. NOVELLI JUNIOR ASSUMIRIA O GOVÊRNO

A uma pergunta dos jornalistas, o sr. Macedo Soares respondeu que não via porque devesse ou desejasse o sr. Novelli Junior renunciar á vice-governança de São Paulo, apoiado que está por seis partidos.

E aqui vai um esclarecimento, á margem daquela resposta: a atual Constituição de São Paulo dispõe que, vagando apenas o lugar do governador, o vice-governador assumirá o poder em qualquer tempo e o exercerá até o fim do periodo executivo.

Desta forma, admitindo-se que seja decretada a intervenção federal em São Paulo e durante esta seja processado e afastado do govêrno o sr. Ademar de Barros, o sr. Novelli Junior será o governador até 1951, isto é, até a sucessão presidencial.

A intervenção, segundo o calculo dos intervencionistas, terá a duração aproximada de quatro meses: desta forma em agosto ou setembro, espera o P.S.D. estar de posse do govêrno de São Paulo para a batalha da sucessão.

NO SENADO

No plenário do Senado, ontem, não houve nada. Aberta a sessão, foram lidas várias proposições que haviam chegado da Camara, destacando-se as de ns. 48, 50 e 51, a saber que transforma a Imprensa Nacional em Departamento Autonomo, que autoriza o Poder Executivo a encampar a Estrada de Ferro Ilhéos a Conquista, na Bahia, e que organiza o quadro da Secretaria e Serviços Auxiliares do Superior Tribunal Militar, respectivamente. Não houve oradores e como a ordem do dia era "trabalho das comissões", a sessão foi dada por encerrada.

"ESTAMOS EM PLENA DITADURA" — DISSE O SR. VILAS BOAS

Fatos que ele acha que comprovam sua declaração

O **Diário do Congresso** publicou o discurso com que o senador Vilasbôas, de Mato Grosso, justificou o seu projeto de lei retirando da alçada do ministro da Justiça as atribuições para suspender, apreender e fechar jornais, revistas, etc. Sustentou o sr. Vilasbôas que ainda vivemos em plena ditadura, assim argumentando:

"Dizia eu, sr. Presidente, — e foi isso que determinou a série de apartes com que me honraram meus dignos colegas — que continuamos ainda no regime ditatorial, e expliquei a razão por que meu pensamento se firmava nêsse sentido.

Embora a Constituição assegure garantias á manifestação do pensamento, ainda há pouco assistimos, as constantes apreensões de jornais, levadas a efeito pela policia dos Estados, sem a intervenção do Judiciário, e ás repetidas interrupções da circulação de periódicos, determinadas por atos do sr. Ministro da Justiça.

Apesar da Constituição assegurar que ninguém pode ser preso senão na flagrancia do delito, ou mediante autorização do juiz competente, nós, todos os dias, lemos vasto noticiário de cidadãos recolhidos ás prisões sem o ser na flagrancia do delito, nem por mandado de autoridade Judiciária competente.

Embora a Carta Magna assegure o direito de reunião, sem armas, temos a assinalar as constantes proibições feitas pela policia desta Capital e dos Estados, suprimindo êsse direito e impedindo a realização de comicios.

Ainda há poucos dias, lemos na imprensa que o nobre dr. Novelli Junior, justificando as razões por que retirava a sua solidariedade politica ao governador do Estado de São Paulo, indicava como uma delas, não ter êste atendido a uma carta do sr. Ministro da Justiça, em que lhe fazia ponderações no sentido, de não levar avante um comicio de lavradores, que projetava organizar na capital paulista.

Veja, sr. Presidente, que até mesmo o próprio govêrno de um Estado, se encontra impossibilitado realizar um comicio que lhe é garantido, como a qualquer cidadão, pela Constituição da República, e se vê constrangido a não levá-lo a efeito pela interferência indébita do sr. Ministro da Justiça.

Eis porque, sr. Presidente, vinha eu afirmando que apesar de estarmos sob uma Constituição regularmente promulgada, continuamos a viver ambiente discricionário, porque as garantias constitucionais, não estão sendo asseguradas ao cidadão.

Que é um govêrno que não obedece as ditames da Constituição, que se dirige pelo próprio pensamento senão um govêrno discricionário, ditatorial?"

O PAPEL DOS MINISTROS DE ESTADO E A COMISSÃO DO VALE DO SÃO FRANCISCO

Insurge-se o sr. Ferreira de Souza contra a idéia de subordinar àquele órgão diretamente ao presidente da República

O sr. Ferreira de Sousa escreveu um parecer para ser lido na Comissão de Constituição e Justiça do Senado, sôbre o projéto da Camara, criando a Comissão do Vale do São Francisco. Em vinte e sete folhas datilografadas, o lider da U. D. N. estuda a materia de maneira exaustiva, desde a origem do dispositivo constitucional que mandou reservar quantia não inferior a 1% das rendas totais da união para o plano de aproveitamento total das possibilidades economicas daquele rio.

Fez uma série de reparo, de ordem juridica na estruturação da referida Comissão, começando por discordar seja ela subordinada diretamente ao presidente da República, independente de qualquer Ministério. E acrescenta:

"Não parece muito condizente com a Constituição tal modo de organizar serviços.

Determina a lei Magna se distribuam por Ministérios, sob a direção de ministros, as diversas atividades do Poder Executivo. Não é por outra razão que o art. 90 lhes prevê a existência como auxiliares necessários do presidente da República, regulando-lhes o parágrafo único, bem como o art. 87, III, as condições e as formas de investidura e desinvestidura. Longe de deixar á legislação ordinária o encargo de lhes definir as funções, estatui-lhes o art. 91 um minimo: referendar atos do mesmo presidente, expedir instruções para boa execução das leis, decretos e regulamentos, apresentar o relatório anual dos serviços do seu Ministério e comparecer a qualquer das casas do Parlamento, quando convocados ou quando julgarem conveniente para prestar informações ou esclarecimentos ou solicitar medidas legislativas (arts. 91, I, II, III e IV, comb. êste com os arts. 54 e 55). No momento da responsabilidade criminal, tem fôro próprio para os crimes isolados e envolvem a sua com a do Presidente da República nos crimes conexos (art. 92), com êle solidarizando-se nos atos que subscreverem, referendarem ou praticarem por ordem sua (art. 93, parágrafo único). Vai essa solidariedade aos meios processuais, inclusive o impeachment (art. 92, in fine, comb. com os arts. 89 e 93). Esses caracteristicos os colocam numa posição mista de caráter politico e administrativo, membros do Poder Executivo, do qual participam necessàriamente.

Esse quadro constitucional comporta serviços públicos alheios a qualquer Ministério, estranhos ao auxilio de um Ministério, não superintendidos por uma autoridade constitucionalmente competente para expedir instruções visando a boa execução das leis, decretos e regulamentos, e a respeito dos quais não pode o Congresso Nacional obter informações diretas e verbais de quem os dirige. Evidentemente, cada Ministério constitui o centro de coordenação de determinado gênero das atividades governamentais. Embora confiando o Poder Executivo ao presidente da República, quer a Constituição, seja por motivos politicos, seja pelos imperativos da lei da divisão do trabalho social, se condivida a responsabilidade daquele nos diversos setores da administração com os seus ministros, pois êstes não são simples secretários administrativos, senão Secretários de Estado, orgãos também politicos e administrativos, com funções que ultrapassam o campo do funcionalismo comum, sendo o mesmo os intermediários entre o referido Poder Executivo e o Legislativo, tanto no encaminhar o expediente como no contrato pessoal, bem como entre o presidente e a máquina administrativa.

Em face de tais normas, não pode a lei deixar de criar e regular os Ministérios, nem o presidente da República pretender governar sòzinho, sem o auxilio de Ministros. Logo, não pode ela furtar a êsse quadro, êste ou aquele serviços.

Por outro lado, não se compreende essa preocupação em retirar serviços ao control geral, em furtá-los á unidade de orientação essencial á administração pública. Muito menos se justifica essa vontade de erigir superministérios ou ministérios paralelos intocáveis indenes, insensiveis no control parlamentar. Ministérios sem ministros, ou melhor, som superministros privilegiados, pois nem ao menos se contêm nos requisitos estipulados pela Constituição para a investidura ministerial.

Só nos regimes ditatoriais autocráticos, nos govêrnos unipessoais, é lógico.

Esse capitis diminutio dos ministros, essa diminuição de sua importancia politica e administrativa, essa humilhação da função do Secretário do Estado, essa equiparação ao simples diretor de repartição. E' que nêles o ditador chama tudo a si, por auferir consagrações e inculcar-se á gratidão dos beneficiados, proclamando a inexistência de intermediários entre êle e o povo.

No regime democrático e no mundo atual, em que a divisão do trabalho não mais se discute, é impossivel atribuir ao Presidente da Republica capacidade animoda, onisciência e onipresença capazer de atender, sem intermediários naturais, a todos os problemas de um pais grande e pobre como o nosso".

Prosseguindo, o sr. Ferreira de Sousa, examina o que seja a hierarquia tradicional, resultado da experiência, não cabendo nenhuma inovação no particular, acentuando que nada justifica o retirar-se a Comissão do Vale do São Francisco ao seu Ministério natural, que é o da Viação e Obras Públicas.

O lider da U. D. N. no Senado estuda todo o projeto e acaba propondo numerosas emendas, todas amplamente justificadas.

Redução da taxa dos juros legais e convencionais

Um projeto apresentado ontem à Câmara dos Deputados -- Continua a discussão em tôrno da Lei Orgânica dos Partidos Políticos

A Câmara dos Deputados realizou ontem uma sessão vazia, que não ultrapassou, pràticamente, o período do expediente. Entre os papéis lidos nessa fase pelo primeiro secretário, destacaram-se ofícios do ministro da Educação, solicitando serem atendidos os pedidos de subvenção pleiteados pelo Instituto Politécnico da Bahia, pelo Albergue Noturno do Centro Espírita "Jesús e Caridade" de Mogi-Mirim, em São Paulo, pelo Lar dos Desempregados de Baurú, no mesmo Estado, e pela escola paroquial "Sagrada Família" de Salto do Itú, tambem de São Paulo. Houve ainda um ofício do presidente do Tribunal de Contas, comunicando que foi registrado o crédito de um milhão e quinhentos mil cruzeiros, para ocorrer às despesas com o socorro à população de Viçosa, no Estado de Minas Gerais, vítima da última inundação.

Imprensa

Aprovaram-se dois requerimentos, o primeiro dos quais pedia a transcrição, nos anais do Congresso, do manifesto lançado pela Associação Brasileira de Imprensa, quando passou o quadragésimo aniversario de sua fundação. O segundo solicitava a inserção em ata de um voto de congratulações com os diretores do *Jornal do Brasil*, pelo transcurso do aniversário daquele matutino.

Licença-prêmio

Em seguida, o sr. Barreto Pinto, que encaminhou o segundo requerimento, apelou para a Mesa, no sentido de que fosse incluído na ordem do dia das sessões mais próximas o projeto que dispõe sôbre a licença-prêmio. Essa proposição já está aprovada por ambas as Casas do Congresso, dependendo apenas da apreciação pela Câmara de uma emenda oferecida pelo Senado. Este, aliás, corrigiu um lapso da Câmara, acrescentando ao projeto um dispositivo que manda contar em dôbro, para efeito de aposentadoria, o período de licença-prêmio não gozado pelo funcionário.

A urbanização do Distrito Federal

O primeiro orador do expediente foi o sr. Jurandir Pires Ferreira, que prosseguiu nas considerações iniciadas na véspera, defendendo a administração da Central do Brasil, apoiado em numerosos apartes pelos srs. Toledo Pizza Sobrinho e outros.

Seguiu-se na tribuna o sr. Jonas Corrêa, cujo discurso constituiu uma espécie de moção de aplausos ao prefeito, pelo contrato firmado entre a Prefeitura e o Banco do Brasil, para a execução do plano de urbanização do Distrito Federal. O orador repetiu afirmações do general Mendes de Morais, quanto à prioridade que vão ter, nesse plano, os trabalhos de desmonte do mórro de Santo Antônio.

O sr. Euclides Figueiredo fez restrições à excelência do plano, lembrando que o prefeito está muito preocupado com o centro da cidade, imaginando obras monumentais enquanto a zona suburbana fica inteiramente esquecida. O Rio de Janeiro — disse mais o sr. Euclides Figueiredo — precisa muito de pequeninas obras que lhe são indispensáveis. E estas, calçamento de ruas, aberturas de esgotos, etc., não interessam à Prefeitura, porque são modestas e não dão margem a inaugurações... Os srs. Plínio Lemos, Mourão Vieira e outros apoiaram as restrições do udenista carioca, sendo lembrado que algumas localidades dos subúrbios, como Coelho Neto, de considerável densidade demográfica, não dispõem de linha de ônibus porque a Prefeitura não mandou pavimentar trechos curtos de estrada — trabalho pouco dispendioso e fácil e que traria benefícios para a população.

O sr. Osório Tuiutí, depois de pequeno discurso, encaminhou à Mesa um requerimento, em que pede ao ministro da Justiça várias informações sôbre as medidas tomadas para o cumprimento da lei 171, de dezembro do ano passado. Pergunta qual o número de funcionários já readmitidos em consequência dessa lei e a quantidade de processos que estão sendo revistos, em conformidade com o artigo vinte do mesmo diploma.

A prisão dos comunistas

Ainda sôbre a prisão dos ex-parlamentares comunistas, falou o sr. Pedro Pomar, que se referiu também a violências que estariam sendo praticadas no Paraná, onde o chefe de Polícia de Curitiba mandou prender um jornalista e um vereador da UDu. Aludiu ao caso de S. Paulo, dizendo que tudo que tem sucedido constitui a preparação de um clima propicio à intervenção, e comunicou, finalmente, à Casa, que os ex-parlamentares haviam sido postos em liberdade. O sr. Maurício Grabois — informou — saiu da delegacia, entretanto, consideràvelmente pior, sendo muito mais grave o seu estado de saúde. O sr. Otávio Brandão encontrava-se nos corredores da Câmara, mostrando no rosto e na cabeça visíveis sinais de espancamento.

O petróleo

O sr. João Esteves pronunciou tambem breve discurso, lendo um manifesto assinado por cento e sessenta jornalistas, os quais se declaram "contra a entrega do nosso petróleo total ou parcialmente, a emprêsas de capital estrangeiro".

Pelo sr. Samuel Duarte, foram designados, a seguir, os deputados Manoel Novais, Carlos Medeiros e Duque de Mesquita, para integrarem a comissão de deputados e senadores que vai estudar as providências já tomadas pelo govêrno, para se promover rigoroso contrôle da aplicação dos novos recursos a serem fornecidos à Companhia Vale do Rio Doce.

De acôrdo com o projeto de resolução numero 7, de março próximo findo, a comissão deverá apresentar, dentro do prazo improrrogável de três meses, um relatório em que serão sugeridas ao presidente da República, por intermédio do Congresso, as medidas que julgar necessárias.

A organização dos partidos

Embora volumosa, constituida de dezesseis proposições, a ordem do dia reduziu-se à continuação da segunda discussão do projeto número 35, que dispõe sôbre a organização dos partidos políticos. Figurando em primeiro lugar no avulso distribuido, êsse projeto não permitiu que outros fossem discutidos e aprovados, em virtude de envolver matéria de natureza política importante, que interessa vivamente a tôdas as bancadas. Falaram apenas dois oradores, que esgotaram a sessão, mas os apartes foram inumeráveis.

O primeiro, sr. Leite Neto, fêz rápido exame do substitutivo oferecido pela Comissão de Justiça, com o qual concorda, defendendo particularmente os artigos nono e decimo, que estabelecem o seguinte:

"Aquêle que, eleito sob legenda de um partido, dêste se desligar sem sua autorização, ou renunciar ao mandato, não poderá concorrer a quaisquer eleições para a legislatura imediata ou a qualquer pleito dentro da legislatura em curso".

"O desrespeito, por ação ou omissão, por parte dos diretórios e mais órgãos nacionais, estaduais ou municipais dos partidos, ou de qualquer de seus membros; dos respectivos programas, estatutos, regimentos ou deliberações regularmente tomadas, devidamente apurado perante a Justiça Eleitoral, por iniciativa do Ministério Público ou de eleitor inscrito no mesmo partido, constituirá infração punida, conforme a espécie e gravidade, com as seguintes penas: a) — dissolução do órgão responsável; b) — suspensão por um a oito meses ou perda da função partidária exercida; e d) — multa de 50 a 50.000 cruzeiros em benefício dos cofres nacionais ou estaduais, conforme fôr o partido".

O artigo 9º foi, a seguir, violentamente atacado por inconstitucional, pelo sr. Eduardo Duvivier, que mais violentamente atacou também o artigo décimo-terceiro, classificando-o de "altamente imoral". Esse dispositivo dispõe:

"Cada Câmara do Congresso Nacional entregará à tesouraria dos órgãos de direção nacional dos partidos, até o dia 5 do mês subseqüente ao vencido, a metade da parte variável do subsídio dos senadores e deputados, correspondente ao comparecimento e que, por falta dêste não fôr paga aos membros da respectiva agremiação."

O autor da emenda convertida no artigo 13 foi o sr. Aliomar Baleeiro, que replicou ao sr. Duvivier, lembrando que a "imoralidade" havia sido assinada pelo sr. Israel Pinheiro, secretário geral do PSD, partido do orador. E acrescentou que imoralidade era o fato de os partidos irem "buscar fundo por aí, com particulares, comerciantes, industriais e companhias estrangeiras".

Redução da taxa dos juros legais

Foram encaminhados à Mesa dois novos projetos de leis, um dos quais, do sr. Souza Leão, cria a "Medalha de Campanha Fernando Noronha". O outro, de iniciativa do sr. Eduardo Duvivier, dispõe sôbre as taxas dos juros legais e convencionais e está assim redigido:

"Artigo 1º — A taxa dos juros legais (artigos 1.062 e 1.063 do Código Civil) fica reduzida a cinco por cento ao ano.

"Artigo 2º — A taxa dos juros convencionais não poderá exceder a novo por cento ao ano.

Parágrafo 1º — Essa taxa não excederá de sete por cento ao ano, se os contratos forem garantidos com hipotecas urbanas, nem de seis por cento ao ano se as garantias forem de hipotecas rurais ou de penhores agricolas.

Parágrafo 2º — Não excederá, igualmente, de seis por cento ao ano, a taxa de juros das obrigações expressa e declaradamente contraídas para financiamento de trabalhos agricolas ou para compra de maquinismos e utensílios destinados à agricultura, inclusive a pecuária, qualquer que seja a modalidade da dívida, desde que tenham garantia real.

Artigo 3º — Admite-se que, pela mora dos juros contratados, seja estipulada a taxa adicional de 1 por cento, que incidirá apenas sôbre a mora, no caso de pagamento em prestações, ou sôbre o saldo devedor, se a mora fôr de pagamento dêsse saldo.

Parágrafo único — No caso de pagamento em prestações, não se poderá considerar vencida tôda a dívida, por falta de pagamento de prestações, senão quando atingirem a três as prestações vencidas e não pagas e isto houver sido estipulado; os juros de mora não incidirão, porém, senão sôbre as prestações, a partir do prazo convencionado para seu pagamento.

Artigo 4º — As disposições desta lei não atingem aos contratos feitos, nem aos títulos emitidos, ou àqueles que o fôrem, para a sua reforma."

O INQUERITO DOS CHEFES COMUNISTAS DE SÃO PAULO

O processo esteve no Rio e já se encontra na capital paulista

O inquérito policial instaurado para apurar as responsabilidades dos chefes comunistas de São Paulo, a propósito do manifesto lançado pelos mesmos, e que tanta celeuma vem causando sôbre a competência jurisdicional para dêle tomar conhecimento, acaba de transitar por esta capital, tendo, as altas autoridades da Republica, depois de detido exame, levado a efeito no mesmo inquérito, determinado a sua volta á 2ª Região Militar que o encaminhou á 1ª Auditória do Exército local, para os devidos fins.

A UDN TEM MAIS PREFEITOS EM MINAS

Belo Horizonte, 9 (Asp.) — A "Fôlha de Minas" divulga um quadro numérico focalizando a distribuição partidária dos prefeitos em todo o Estado. A UDN figura em 1º lugar, com 105 prefeitos, seguindo-se o PSD, com 84; o PR, com 20; o PTB, com 4, o PDC, com 3; e o PSP, com 1. As coligações UDN-PR, UDN-PSD, PSD-PTB e PSD-PR conseguiram eleger, respectivamente, 26, 17, 11 e 9 chefes de executivos municipais.

DOAM SEUS BENS A STALIN

São Paulo, 9 (Asp.) — Prossegue a ação policial contra os estrangeiros de origem eslava que fazem propaganda vermelha, tendo sido présos mais Eirenas Savaliseres, Gregor Sakum, Arsenio Buczmujuck, todos residente em Vila Zelinda, onde o padre Dimitrio vendia a nacionalidade soviética a poloneses e outros eslavos, tendo cobrado de Arsenio 55 mil cruzeiros para dar curso aos seus papéis de nacionalização soviética.

Com a prisão de Gregor Sakum, ficou revelado que êle e mais outros eslavos, proprietários das casas onde residiam, tinham feito doação de seus bens a Stalin, em testamento particular, tendo Sakum afirmado que "muita gente mais fêz também doação de bens a Stalin, desde o tempo em que o Brasil mantinha relações com a Russia.

AGREDIU O POLICIAL

São Paulo, 9 (Asp.) — Quando era convidado a prestar declarações á policia, o vereador comunista Maurilo Araujo desacatou e agrediu o investigador, sendo prêso pelo delegado de São Roque que passava na ocasião pelo local. O vereador foi posto em liberdade mais tarde, por ter alegado imunidades parlamentares, sendo o fato comunicado á Delegacia de Ordem Politica e Social.

NOVO SECRETARIO DA FAZENDA DO ESPIRITO SANTO

Vitória, 9 (Asp.) — Tomou posse o novo secretário da Fazenda, dr. Nelson Goulart Monteiro.

SUBSTITUIRÁ O PADRE FELIX BARRETO

Recife, 9 (Asp.) — O TRE convocou o suplente Esdras Gueiros, para preencher a vaga deixada pelo padre Felix Barreto na Assembléia Estadual. Assim, enquanto não se processar a apuração completa das eleições, a Coligação ficará com 18 deputados.

O NOVO SECRETARIO DA AGRICULTURA DE SÃO PAULO

São Paulo, 9 (Asp.) — Por decreto do governador do Estado, foi nomeado ontem secretário da Agricultura o deputado Salvador de Toledo Artigas, da bancada borghista na Assembléia Estadual.

NO TRIBUNAL SUPERIOR ELEITORAL

O suplente exercerá o mandato, mesmo que não tenha obtido votos

Durante a sessão de ontem do Tribunal Superior Eleitoral, foi relatada pelo ministro Ribeiro da Costa uma consulta formulada pelo presidente do Regional do Rio Grande do Sul, indagando se um candidato a vereador, embora não eleito e não tendo obtido nenhum voto nominal, devia ser considerado suplente.

Em resposta, informou o Tribunal que, de acôrdo com o que dispõe a legislação vigente, todo o candidato registrado é suplente do partido a que pertença, devendo, nessas condições e em caso de vaga ocorrida, ser convocado, mesmo que não tenha obtido nenhum voto, pois os sufragios alcançados pela sua legenda partidaria garantem-lhe a suplencia.

Foram, a seguir, dado provimento, a fim de que o Regional de Minas Gerais aprecie o mérito, aos recursos da U. D. N., interpostos contra a decisão daquela côrte, e referentes á apuração das 2ª, 4ª e 5ª secções, na 116ª Zona, na localidade do Tabuleiro, municipio do Pomba.

Respondendo a uma consulta encaminhada pelo presidente do Regional do Rio Grande do Norte, sôbre diplomação de eleitos, informou o Tribunal que, por analogia, deve ser aplicado o que dispõe a sua Resolução nº. 1.525.

Não obtiveram provimento dois recursos relatados pelo ministro Cunha Melo. O primeiro, interposto pelo P. S. D., do Rio Grande do Sul, pleiteando a renovação de pleito em três secções eleitorais, e o segundo, procedeu de Alagoas, em que o P. R. recorria da decisão do Regional daquele Estado, que indeferira sem pedido de aliança com o P. T. B.

Deixou o Tribunal de conhecer, por intempestivo, do recurso do P. T. B., interposto contra a decisão do Regional do Amazonas, e referente á validade da votação relativa á 3ª. secção, de 17ª. Zona, em Humaitá.

Respondendo a um pedido de verba, formulado pelo Regional de Minas Gerais, para pagamento de gratificações, informou o Tribunal que deve aquela côrte aguardar a abertura do respectivo crédito.

Foi negado provimento a um recurso relatado pelo ministro Ribeiro da Costa e interposto pelo P. S. D., da Paraíba, visando anular a votação referente á 23ª. secção, da 32ª. Zona, em Piancó.

Pelo ministro Cunha Melo foi relatado um recurso interposto pelo P. S. D., contra a decisão do Regional do Paraná, que considerou válida a votação apurada na 13ª. secção, da 10ª. Zona, no municipio da Lapa. Depois de ouvir o relatorio, decidiu o Tribunal devolver os autos do respectivo processo ao Regional paranaense, a fim de que o mesmo julgue o merito da matéria arguida pelo recorrente.

O professor Sá Filho relatou uma consulta encaminhada pelo Regional do Rio Grande do Norte, indagando se podia criar uma zona eleitoral em Apodi comarca que foi restabelecida pela Constituição daquele Estado. O Tribunal respondeu afirmativamente.

Foi negado provimento a um recurso relatado pelo ministro Cunha Melo e interposto pela U. D. N., contra a decisão do Regional de Minas Gerais, referente á apuração da 9ª. secção, da 132ª Zona, na localidade de Santa Luzia.

Por fim, decidiu o Tribunal não conhecer, por estar o assunto regulado em sua Resolução nº. 1.525, de uma consulta formulada pelo presidente do diretorio nacional do Partido Democrata Cristão, sôbre diplomação de eleitos, quando os recursos pendentes de julgamentos não venham a alterar o resultado do pleito.

LEI SINDICAL

No Brasil, os sindicatos não são livres, nem autônomos

Na Camara, ao projeto de lei sindical, o sr. João Mangabeira formulou a seguinte justificação:

"O projeto de lei sindical, ora em discussão numa das sub-comissões da Comissão de Leis Complementares, é complexo e por isto mesmo de marcha demorada. Urge porém, tirar os sindicatos do cativeiro em que se encontram, ocupados pelos govêrnos que lhes nomeou interventores. Há sindicatos em que vai por mais de 3 anos não se procedem as eleições, transformados em repartições subalternas do Ministério do Trabalho. Não é possivel continuar tamanho abuso, sob uma Constituição que assegura aos sindicatos liberdade e autonomia. O fato é que de muitos anos os sindicatos não são nem livres nem autonomos, porque deles são donos os sucessivos Ministros do Trabalho, que os põem a serviço de sua politica ou de sua politicagem. Por tudo isto apresenta-se este projeto, como providencia urgente e de urgencia. Mas não basta eleição. E' preciso eleição livre, e livre da pressão, ao mesmo tempo, das claques dos partidos e dos agentes do govêrno. Por isto o projeto determina que a eleição se faça por voto secreto, no local do trabalho, em hora de serviço, colhidos os sufragios por mesarios idoneos. Por isto, assegura aos maritimos e ferroviários, em viagens, o voto a bordo ou no trem. E para que as eleições sejam reais e representem de fato os profissionais, concede o voto aos analfabetos, embora não possam ser votados. Se pertencem á profissão, se estão quites com a contribuição, evidente que devem ter o direito de participar na escolha de seus dirigentes. Assegurando o direito dos votantes, proibe o projeto as anulações com que o rigorismo judiciário se apraz em sacrificar a substancia á forma, nulificando votações publica e honestamente feitas. Não se leva em conta o direito dos votantes, que sairam de suas casas, consumiram longas horas até poderem livremente votar, e de subito vêm tudo invalidado, porque um descuido, ou uma fraude, introduziu na urna uma cédula a mais, que não altera o resultado total da eleição nem a classificação dos votados. E' preciso acabar com esta brincadeira de mau gosto.

Além disto, o projeto impede a malversação dos dinheiros sindicais, contra a qual se levanta o clamor publico. A leva de broqueis que neste instante se ergue contra o pagamento da contribuição sindical não passa de um grito de protesto contra a dissipação de dinheiros penosamente ganhos e loucamente esbanjados".

AUMENTOU A MARGEM DE VITORIA

Natal, 9 (Correio da Manhã) — Terminou a apuração de São Miguel, o penultimo municipio que faltava apurar em todo o Estado. Venceu o P. S. D. a eleição de prefeito por 438 votos e na legenda de deputados por 440 votos, ficando, dêsse modo, aumentada a margem de vitória do referido partido na apuração geral do pleito de 21 de abril último.

NAS COMISSÕES DA CÂMARA DOS DEPUTADOS

A Comissão de Diplomacia e Tratados, em sua reunião de ontem, sob a presidencia do sr. Carlos de Lima Cavalcanti, aprovou e assinou parecer do sr. Heitor Collet favoravel á aprovação de Tratados de Paz celebrado em Paris a 10 de fevereiro de 1947, entre a Italia e o Brasil.

O referido parecer foi assinado com restrições pelo sr. Oscar Carneiro, que propôs sugerisse a Comissão de Diplomacia e Tratados ao ministro das Relações Exteriores a continuação dos esforços do Brasil no abrandamento dos termos do Tratado de Paz com a Italia.

A Comissão de Finanças reuniu-se secretamente para estudar o parecer do sr. João Cleofas contrario ao convenio do trigo, firmado com a Argentina. O sr. Luiz Viana Filho pediu vista do parecer.

A Comissão Especial do Plano de Aproveitamento da Bacia do São Francisco elegeu ontem seu presidente, o sr. Manuel Novais, e vice-presidente o sr. Medeiros Neto.

COMPARADA COM A SITUAÇÃO DA GRÃ-BRETANHA

Denver, 8 (U. P.) — O secretário-do-ar, W. Stuart Symington, declarou que a atual posição dos Estados Unidos poderia ser comparada com a da Grã-Bretanha quando Chamberlain foi a Munich. E acrescentou: "A ameaça do Exército e da fôrça aérea vermelha pende pesadamente sôbre o horizonte".

No discurso, proferido numa reunião dos rotarianos de Denver, disse ainda: "Cumpre assinalar que não estamos em paz e no interêsse desta somos compelidos a preparar as nossas fôrças militares para enfrentar qualquer ameaça de guerra".

ENFORCADO O EX-REI USURPADOR DO IEMEN

Cairo, 9 (R.) — Abdulah el Wazir que durante quatro semanas sentou-se no trôno do Yemen, foi ontem enforcado em Hogga, cidade situada a oito quilômetros ao norte de Samar, capital do país. El Wazir foi julgado e condenado á morte pelo crime de assassinato do velho rei de oitenta e cinco anos, Yahia Auler, em fevereiro do ano em curso. Esse assassinato provocou uma guerra civil que terminou com a vitória do Emir Seif el Inlam Ahmed, filho mais velho do rei assassinado, que no mês de março ultimo entrou em Sanar, proclamando-se rei.

PROCESSO CRIMINAL CONTRA LIDERES COMUNISTAS

Washington, 9 (A. P.) — Um programa que prevê o processo criminal dos lideres do Partido Comunista, por conspiração contra o govêrno dos Estados Unidos, foi aprovado pelo Comité de Atividades Anti-Americanas da Camara.

Esse programa não pôs na ilegalidade, o Partido Comunista, nem qualquer atividade politica "legitima" desse partido, mas exige o registro de organizações comunistas "de fachada".

O caracteristico principal do programa é o de que alarga a Lei Smith de 1940, que torna ilegal advogar sabida e maldosamente a derrubada do govêrno pela fôrça e pela violência.

STALIN CANDIDATO AO PREMIO NOBEL

Oslo, 9 (R.) — Gandhi e Stalin estão entre os nomes apresentados como candidatos ao Premio Nobel de Paz, hoje publicados pelo Instituto Nobel. Também foram propostas como candidatas duas organizações internacionais: Bureau International de la Paix e Federação Mundial das Associações das Nações Unidas.

A CAMARA MUNICIPAL NA VADIAÇÃO

Aberta a sessão de ontem da Camara Municipal ás 14,00 horas, depois de feita a chamada dos vereadores, verificou-se não haver "quorum" para instalação dos trabalhos.

O presidente, sr. Jorge de Lima, suspendeu a sessão, marcando para segunda-feira a eleição dos secretarios.

O CASO DA PALESTINA NA O. N. U.

Lake Success, 9 (R.) — A Comissão da Palestina decidiu chamar de volta a Nova York dois membros do grupo de investigações do Conselho de Segurança, atualmente na Terra Santa, a fim de que deponham como testemunhas, quando tiver inicio a Assembléia especial.

O sr. Pablo Ascarate e o coronel A. Rosher Lund permanecerão na Palestina, mas ficarão prontos para vir aos Estados Unidos em caso de necessidade.

A LIGA ÁRABE

Cairo, 9 (R.) — De acôrdo com os circulos árabes bem informados, o Comité Politico da Liga Árabe, que se reunirá amanhã aceitará o plano norte-americano de três pontos para uma curadoria provisória na Palestina.

HUSSEINI SERÁ INHUMADO NA MESQUITA DE OMAR

Jerusalem, 9 (R.) — Serão prestadas honras fúnebres a Abdul Kader Husseini, lider árabe morto ontem em ação contra os judeus.

O corpo, conduzido de automóvel a Jerusalém, sob poderosa escolta armada, será inhumado na famosa Mesquita de Omar, dentro da parte velha de Jerusalém, cercada por antigas muralhas.

As duas únicas outras pessoas ali enterradas foram o rei Husseini, pai do rei Abdullah da Transjordania, e o lider muçulmano indú Máulana Mahomed Ali.

REUNIÃO DA UNESCO EM BEIRUTE E NO AMAZONAS

Roma, 9 (U. P.) — Julian Huxley, diretor geral da Organização Educativa, Cientifica e Cultural da ONU, anunciou que essa entidade realizará uma conferência internacional em Beirute, durante o mês de setembro, e um conclave extraordinário na América do Sul, mais tarde, este ano. A reunião de Beirute será dedicada ao estudo do plano de combate ao analfabetismo, e na América do Sul se estudará a criação de um instituto de investigações e estudos cientificos na bacia do Amazonas.

TRUMAN CONDENA A VIOLENCIA

Washington, 9 (U. P.) — Referindo-se ao recente assalto contra a residência de um lider comunista em Ohio e ao ataque contra auxiliares de Henry Wallace, em Indiana, o presidente Truman declarou que esses atos de violência são impróprios. Truman assegurou que o govêrno está seguindo ao pé da letra a lei Taft-Hartley na atual greve dos mineiros. Acrescentou que a lei antisindical será aplicada na greve dos matadouros.

UNANIMIDADE NA CONFERENCIA DA O. N. U. SOBRE LIBERDADE DE INFORMAÇÕES

Genebra, 9 (A. P.) — A Conferência das Nações Unidas sôbre Liberdade de Informação, condenou unanimemente a distorsão e falsificação de noticias e exortou os jornalistas de todo o mundo a manterem precisão, imparcialidade e responsabilidade.

Na primeira importante resolução unanimemente aprovada, desde que a Conferência se inaugurou em 23 de março, a Comissão de Liberdades Básicas declarou que uma paz justa e duradoura depende do livre curso de informações verdadeiras e honestas.

A Comissão de Liberdades Básicas compreende delegados de tôdas as 53 nações representadas na conferência, e a aprovação da resolução em sessão plenária pedida como certa.

Logo após a aprovação unanime, da resolução, feita entre entusiasmados aplausos, o presidente da conferência, Carlos P. Romulo, das Filipinas, divulgou uma declaração qualificando a resolução como "uma das mais importantes aquisições da conferência".

RÊDE MINEIRA DE VIAÇÃO

A Rêde Mineira de Viação, constituida pelas Estradas de Ferro Sul de Minas e Oeste de Minas, encontra-se em franca decadência. Estendendo seus trilhos através de uma vastissima região, que vai das fronteiras de Goiás a Belo Horizonte, a Estrada de Ferro Oeste de Minas representou um pêso morto na Rêde. Seus prejuizos anuais, não só provenientes da enorme despesa feita com a conservação de seu material rodante e de seu funcionalismo, como resultantes da diminuta renda de seus transportes, criaram visiveis dificuldades à manutenção de seus serviços.

Ao contrário, a Sul de Minas, até há pouco tempo, produzia notórios resultados pelo seu movimento de continuo aumentado. Em 1923 não era mais que uma ferrovia nula ao alto fim econômico e social a que se destinava; entretanto, diante do interêsse governamental, aparelhou-se, tornando-se uma organização na vida do país.

Operando a sua primeira reforma, o govêrno Antônio Carlos dispôs-se a ampará-la sob múltiplos aspectos. Um crédito de quarenta milhões de cruzeiros entrou em atividade. As instalações de tráfego, locomoção e linha foram modernizadas. Enormes oficinas surgiram em Cruzeiro, sede de sua administração.

Dêste modo, no correr de doze anos, a Sul de Minas teve à sua frente técnicos de reconhecida competência. Ao terminar o ano de 1934, a Estrada poderia considerar-se em boas condições. Possuía, então carros seguros para passageiros, possantes locomotivas, linha modernizada e empedrada através de centenas de quilômetros. Além das grandes oficinas próprias construídas em Cruzeiro, contava a Sul com materiais de primeira qualidade para o serviço de tração, aparelhamentos para refundição e construção. Contrastando com os tempos de outrora, obedecia à disciplina, mantinha seus compromissos em dia. Seus comboios rodavam debaixo da precisão. Seus funcionários — cêrca de três mil pessoas — tinham os salários pontualmente pagos.

Entretanto, ao findar 1934, tudo começou a voltar ao passado. Preliminarmente surgiu o plano de unificação da Oeste de Minas à Sul de Minas. À essa idéia juntava-se o plano da reforma administrativa da Rêde, tendo em vista centralizar em Belo Horizonte uma direção para ambas as Estradas, cessando, com isso, as direções autônomas que ambas possuíam. Suprimidos os cargos de diretores da "Sul" e da "Oeste", a Rêde seria controlada por Divisões subordinadas à superintendência geral, na capital mineira. Haveria, conseqüentemente, a saída do pessoal fixo de Cruzeiro, que permaneceria em Belo Horizonte. Naquela cidade continuaria tão sòmente o pessoal da Locomoção adstrita à Sul, e isto, naturalmente, porque não seria possivel mudar as oficinas, instaladas em enormes edificios...

Com a reforma elaborada pelo engenheiro Assis Ribeiro, viria o aumento de salário ao funcionalismo, até então recebendo ordenados irrisórios; e, a seguir, teria lugar a restauração lenta da Rêde Mineira de Viação. Entretanto — ainda que isto pareça absurdo — nenhum funcionário da Sul de Minas desejou a reforma Assis Ribeiro. Ninguém ignorava que a anexação da "Oeste" e da "Sul", levaria a Rêde Mineira de Viação à ruina. A Oeste, produzindo *deficits*, iria beber as sombras da Sul, e, afinal, não havendo cobertura suficiente, o resultado seria o duplo suicídio dessas duas ferrovias.

Estabelecido, porém, o reajustamento de salários entre os funcionários da Sul e da Oeste, a administração da Rêde tratou de centralizar os seus empregados em Belo Horizonte. Engenheiros, chefes, técnicos e funcionários de escritórios deixaram a antiga séde da Estrada.

Seus diretores da fase de transformação foram os engenheiros Victor Tann e Waldemar Luz. Hoje, como é notório, a Rêde se acha em decadência. Um plano ventilado há poucos anos alvitrava sua volta ao dominio da União. Mas o govêrno federal não se achava em condições de remediar a situação. E assim a vasta organização ferroviária permaneceu diante da incógnita: rejuvenescer ou rodar irremediávelmente para o despenhadeiro. Penetrando nos Estados de São Paulo, Goiás e Rio de Janeiro, além de cortar o território mineiro em várias direções, o ideal seria levá-la de novo ao fastigio. Considerada como a segunda ferrovia do Brasil, quer pela extensão em que coloca seus trilhos de aço, quer pela circunstância de representar uma grande parcela do poderio econômico nacional, a Rêde constitui uma necessidade para Minas e para todo o país.

No Plano de Recuperação Econômica, elaborado pelo govêrno mineiro, entre outras considerações, destaca-se esta sombria legenda: "A situação atual da Rêde Mineira de Viação se apresenta como a mais grave porque já passou até hoje."

Em dois anos a ferrovia apresentou um *deficit* de cem milhões de cruzeiros. E isto, afinal, deve ser o principio do fim, caracterizando o esplendor e a decadência da Estrada, hoje desbaratada, aniquilada, caindo aos pedaços...

CIGARROS
CONTINENTAL
CIA. DE CIGARROS
Souza Cruz